*MASTER*
*NEGATIVE*
*NO. 92-80449-7*

MICROFILMED 1993

COLUMBIA UNIVERSITY LIBRARIES/NEW YORK

as part of the
"Foundations of Western Civilization Preservation Project"

Funded by the
NATIONAL ENDOWMENT FOR THE HUMANITIES

Reproductions may not be made without permission from
Columbia University Library

# COPYRIGHT STATEMENT

The copyright law of the United States - Title 17, United States Code - concerns the making of photocopies or other reproductions of copyrighted material.

Under certain conditions specified in the law, libraries and archives are authorized to furnish a photocopy or other reproduction. One of these specified conditions is that the photocopy or other reproduction is not to be "used for any purpose other than private study, scholarship, or research." If a user makes a request for, or later uses, a photocopy or reproduction for purposes in excess of "fair use," that user may be liable for copyright infringement.

This institution reserves the right to refuse to accept a copy order if, in its judgement, fulfillment of the order would involve violation of the copyright law.

*AUTHOR:*

HERRMANN, CARL H.

*TITLE:*

BIBLIOTHECA ORIENTALIS ET LINGUISTICA

*PLACE:*

HALLE A. S.

*DATE:*

1870

Master Negative #

92-80449-7

COLUMBIA UNIVERSITY LIBRARIES
PRESERVATION DEPARTMENT

## BIBLIOGRAPHIC MICROFORM TARGET

Original Material as Filmed - Existing Bibliographic Record

```
BKS/SAVE  Books        FUL/BIE   NYCG91-B98343          Acquisitions     NYCG-LHF
FIN ID NYCG91-B98343 - Record 1 of 1
+
 ID:NYCG91-B98343              RTYP:a    ST:p    FRN:    AS:   EL:      AD:11-21-91
 CC:9668  BLT:am      DCF:?    CSC:?   MOD:    SNR:       ATC:        UD:11-21-91
 CP:nyu     L:ger     INT:?    GPC:?   BIO:?   FIC:?      CON:???
 PC:r       PD:1991/1870       REP:?   CPI:?   FSI:?      ILC:????   II:?
 MMD:       OR:    POL:     DM:     RR:        COL:       EML:       GEN:   BSC:
 040      NNC‡cNNC
 100 10   Herrmann, Carl Heinrich.
 245 10   Bibliotheca orientalis et linguistica‡h[microform].‡bVerzeichniss der
        vom jahre 1850  bis incl. 1869 in Deutschland erschienenen bucher, schri
        ften und abhandlungen orientalischer und sprachvergleichender literatur,
         ‡cherausgegeben von CArl Heinrich Herrmann.
 260 0    Halle a. S., ‡bC H. Herrmann, ‡c1870.
 300      [4] + 184 p.
 LDG      ORIG
 QD       11-21-91
```

Restrictions on Use:

TECHNICAL MICROFORM DATA

FILM SIZE: 35mm  REDUCTION RATIO: 11x
IMAGE PLACEMENT: IA (IIA) IB IIB
DATE FILMED: 9/7/93  INITIALS: BAP
FILMED BY: RESEARCH PUBLICATIONS, INC WOODBRIDGE, CT

# BIBLIOGRAPHIC IRREGULARITIES

MAIN
ENTRY: Herrmann, Carl Heinrich

Bibliographic Irregularities in the Original Document
List volumes and pages affected; include name of institution if filming borrowed text.

_____Page(s) missing/not available:_____

_____Volumes(s) missing/not available:_____

_____Illegible and/or damaged page(s): p. 2 + 62 damaged

_____Page(s) or volumes(s) misnumbered:_____

_____Bound out of sequence:_____

_____Page(s) or illustration(s) filmed from copy borrowed from: Princeton University

_____Other:_____

FILMED IN WHOLE
OR PART FROM A
COPY BORROWED
FROM
PRINCETON
UNIVERSITY

# BIBLIOGRAPHIC IRREGULARITIES

MAIN ENTRY: Herrmann, Carl Heinrich.

**Bibliographic Irregularities in the Original Document**

List volumes and pages affected; include name of institution if filming borrowed text.

_____Page(s) missing/not available:_____

_____Volumes(s) missing/not available:_____

_____Illegible and/or damaged page(s):_____

_____Page(s) or volumes(s) misnumbered:_____

_____Bound out of sequence:_____

_____Page(s) or illustration(s) filmed from copy borrowed from: University of Washington, Entire Book.

_____Other:_____

FILMED IN WHOLE
OR PART FROM A
COPY BORROWED
FROM UNIVERSITY
OF WASHINGTON

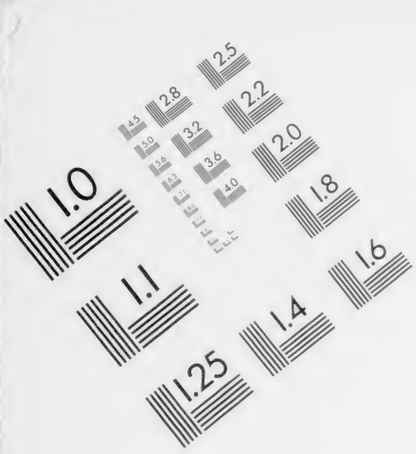


AIIM

Association for Information and Image Management
1100 Wayne Avenue, Suite 1100
Silver Spring, Maryland 20910
301/587-8202

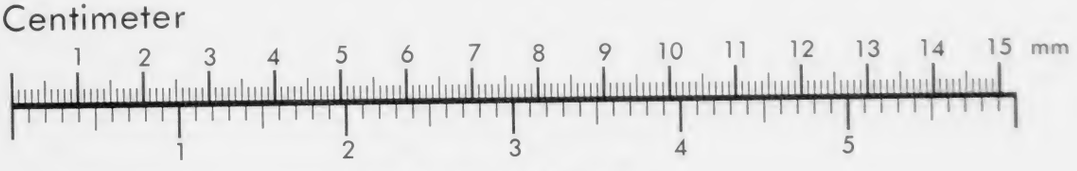


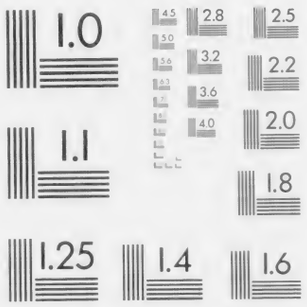


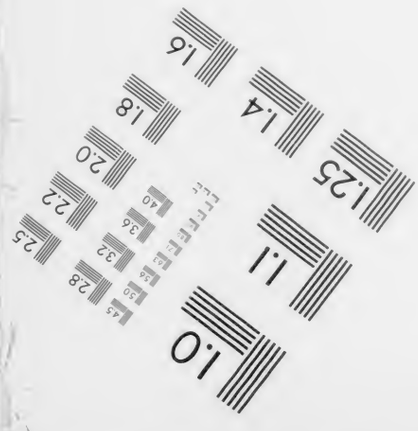


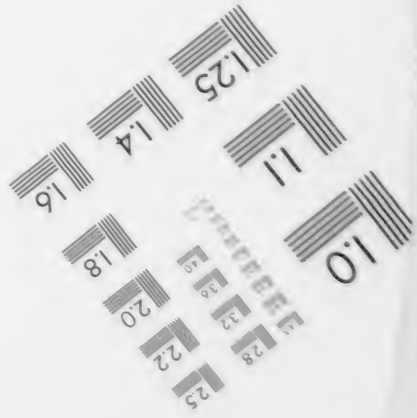


MANUFACTURED TO AIIM STANDARDS
BY APPLIED IMAGE, INC.

# BIBLIOTHECA

## ORIENTALIS ET LINGUISTICA.

### Verzeichniss

der vom Jahre 1850 bis incl. 1868 in Deutschland erschienenen Bücher, Schriften und Abhandlungen orientalischer und sprachvergleichender Literatur

herausgegeben

von

CARL HEINRICH HERRMANN.

Halle a/S.
Verlag von C. H. Herrmann.
1870.

436026

490
A-H436b

# Vorwort.

Indem ich hiermit die Herausgabe der ersten Abtheilung eines Verzeichnisses der gesammten philologischen Literatur, welche in den letzten Decennien erschienen ist, unternommen habe, bitte ich diese meine erste bibliographische Arbeit wohlwollend aufzunehmen. Wenn auch eine absolute Vollständigkeit nicht erzielt worden ist, was bei der Schwierigkeit des Sammelns des überall so zerstreut liegenden Materials nicht gut möglich ist, so habe ich doch mit möglichster Sorgfalt und Genauigkeit nicht nur sämmtliche im deutschen Buchhandel erschienenen Schriften, sondern auch eine bedeutende Anzahl von Abhandlungen aus den Schriften gelehrter Gesellschaften und den wichtigsten orientalischen und sprachwissenschaftlichen Zeitschriften zusammengesucht und aufgeführt. Mit grösstem Danke würde ich jede Angabe einer Unrichtigkeit und Unvollständigkeit anerkennen und selbige später berichtigen.

Die Fortsetzungen „Bibliotheca classicorum Graecorum et Romanorum“ (von 1858 bis incl. 1868) und „Bibliotheca philologica“ (1852 bis 1868) erscheinen in möglichst kurzer Zeit.

Halle, den 28. September 1869.

**Carl Heinrich Herrmann.**

# Inhaltsverzeichniss.


| | | Seite |
|---|---|---|
| I. | Allgemeine Bibliographie, sprachwissenschaftliche und orientalische Zeitschriften | 1 |
| II. | Semitische Völker. | |
| | 1. Allgemeines | 55 |
| | 2. Hebräisch. | |
| | a) Literatur | 56 |
| | b) Hebräische Grammatik, Lese- und Wörterbücher | 75 |
| | 3. Phönizisch | 81 |
| | 4. Chaldäisch, Samaritanisch, Mandäisch, Assyrisch und Babylonisch | 83 |
| | 5. Syrisch | 89 |
| | 6. Arabisch | 92 |
| | 7. Aethiopisch | 109 |
| III. | Afrikanische Völker. | |
| | 1. Aegyptisch | 110 |
| | 2. Andere afrikanische Sprachen | 119 |
| IV. | Finnisch-Tartarische Völker. | |
| | 1. Allgemeines, Tartarische, Russisch-Asiatische Völkerschaften | 121 |
| | 2. Türkisch | 123 |
| V. | Mongolische Völker. | |
| | 1. Mongolisch, Annamitisch-Tibetisch | 127 |
| | 2. Chinesisch | 129 |
| | 3. Japanisch | 133 |
| VI. | Malayisch-Polynesische Völker | 134 |
| VII. | Amerikanische Völker | 135 |
| VIII. | Indogermanische Völker. | |
| | A. Asiatische Abtheilung. | |
| | 1. Indien. | |
| | a) Sanscrit | 136 |
| | b) Anderere Indische Sprachen und Dialecte | 144 |
| | 2. Iranier. | |
| | a) Altpersisch | 148 |
| | b) Neupersisch | 151 |
| | c) Ossetisch, Kurdisch, Avganisch, Armenisch | 156 |
| | B. Europäische Abtheilung. Sprachvergleichung | 157 |
| | Nachtrag | 181 |


## I.

## Allgemeines, Bibliographie, sprachwissenschaftliche und orientalische Zeitschriften.

**Abhandlungen für die Kunde des Morgenlandes**, herausgegeben von der Deutschen Morgenländischen Gesellschaft unter Redaction v. *Herm. Brockhaus*. Bd. I–V. *Leipzig* 1857—68, *Brockhaus' Sort.*

Die „Abhandlungen für die Kunde des Morgenlandes" erscheinen in zwanglosen Heften mit Separattiteln für jede einzelne Abhandlung, sodass sie sowol als Ganzes unter obigem Gesammttitel, als auch einzeln bezogen werden können.

Der erste Band (fünf Hefte, complet 6 Thlr. 10 Ngr.) enthält:

I. Mithra. Ein Beitrag zur Mythengeschichte des Orients. Von Friedrich Windischmann. 24 Ngr. — II. Al-Kindi genannt „der Philosoph der Araber". Ein Vorbild seiner Zeit und seines Volkes. Von Gustav Flügel. 16 Ngr. — III. Die fünf Gâthâs oder Sammlungen von Liedern und Sprüchen Zarathustra's, seiner Jünger und Nachfolger. Herausgegeben, übersetzt und erläutert von Martin Haug. Erste Abtheilung, die erste Sammlung (Gâthâ ahunavaiti) enthaltend. 2 Thlr. — IV. Ueber das Çatrunjaya Mâhâtmyam. Ein Beitrag zur Geschichte der Jaina. Von Albrecht Weber. 1 Thlr. 15 Ngr. — V. Ueber das Verhältniss des Textes der drei syrischen Briefe des Ignatios zu den übrigen Recensionen der Ignatianischen Literatur. Von Richard Adelbert Lipsius. 1 Thlr. 15 Ngr.

Der zweite Band (fünf Hefte, complet 10 Thlr. 4 Ngr.) enthält:

I. Hermae Pastor. Aethiopice primum edidit et aethiopica latine vertit Ant. d'Abbadie. 2 Thlr. — II. Die fünf Gâthâs des Zarathustra. Herausgegeben, übersetzt und erläutert von Martin Haug. Zweite Abtheilung, die vier übrigen Sammlungen enthaltend. 2 Thlr. — III. Die Krone der Lebensbeschreibungen, enthaltend die Classen der Hanefiten von Zein-ad-din Kásim Ibn Kutlûbugâ. Zum ersten mal herausgegeben und mit Anmerkungen und einem Index begleitet von Gustav Flügel. 2 Thlr. — IV. Die grammatischen Schulen der Araber. Nach den Quellen bearbeitet von Gustav Flügel. Erste Abtheilung: Die Schulen von Basra und Kufa und die gemischte Schule. 2 Thlr. 4 Ngr. — V. Kathâ Sarit Sâgara. Die Märchensammlung des Somadeva. Buch VI. VII. VIII. Herausgegeben von Hermann Brockhaus. 2 Thlr.

Das erste bis fünfte Buch dieser Märchensammlung erschien nebst dem Sanskrittext 1839 und kostet 8 Thlr.; die Uebersetzung allein in zwei Theilen erschien 1843 und kostet 1 Thlr. 15 Ngr.

Der dritte Band (vier Hefte, complet 9 Thlr.) enthält:

I. Sse-schu, Schu-king, Schi-king in Mandschuischer Uebersetzung mit einem Mandschu-Deutschen Wörterbuch, herausgegeben von H. C. von der Gabelentz. Erstes Heft. Text. 3 Thlr. — II. —— Zweites Heft. Mandschu-Deutsches Wörterbuch. 2 Thlr. — III. Die Post- und Reiserouten des Orients. Mit 16 Karten nach einheimischen Quellen v. A. Sprenger. Erstes Heft. 3 Thlr. 10 Ngr. — IV. Indische Hausregeln. Sanskrit und Deutsch herausgegeben von Adolf Friedrich Stenzler. I. Âçvalâyana. Erstes Heft. Text. 20 Ngr.

Der vierte Band (fünf Hefte, complet 8 Thlr. 12 Ngr.) enthält:

I. Indische Hausregeln. Sanskrit und Deutsch herausgegeben von Adolf Friedrich Stenzler. I. Âçvalâyana. Zweites Heft. Uebersetzung. 1 Thlr. — II. Çântanava's Phitsûtra. Mit verschiedenen indischen Commentaren, Einleitung, Uebersetzungen und Anmerkungen herausgegeben von F. Kielhorn. 1 Thlr. — III. Ueber die jüdische Angelologie und Daemonologie in ihrer Abhängigkeit vom Parsismus. Von A. Kohut. 20 Ngr. — IV. Die Grabschrift des sidonischen Königs Eschmun-ézer, übersetzt und erklärt von E. Meier. 12 Ngr. — V. Kathâ Sarit Sâgara. Die Märchensammlung des Somadeva. Buch IX—XVIII. (Schluss.) Herausgegeben v. Hermann Brockhaus. 5 Thlr. 10 Ngr.

Vom fünften Bande erschien bisher:

I. Versuch einer hebräischen Formenlehre nach der Aussprache der heutigen Samaritaner, nebst einer danach gebildeten Transscription der Genesis und einer Beilage von H. Petermann. 2 Thlr. 15 Ngr. — II. Bosnisch-türkische Sprachdenkmäler, gesammelt, gesichtet und herausgegeben von Otto Blau. 3 Thlr. 6 Ngr.

**Archiv** für wissenschaftliche Erforschung des Alten Testaments. Herausg. von Dr. *A. Merx*. 1. Hft. m. 4 lithogr. Taf. 8. (140 S.) *Halle* 1867, *Buchh. d. Waisenh.* à n. 1 Thlr.

Inhalt: Einleitung vom Herausgeber. — Fürst, Prof. Dr. Jul., die Semiten, eine ethnograph. Studie. Beitrag zur Ethnographie der Hebräer. — Schröter, Dr. R., die dem Saadja beigelegte arab. Uebersetzung der kleinen Propheten. Herausg. u. mit Anmerkgn. verdeutscht. (I. Hosea.) — Baer, S., die Metheg-Setzung nach ihren überliefert. Gesetzen dargestellt. Zum Druck befördert v. F. Delitzsch. — Graf, Dr. K. A., zur Geschichte des Stammes Levi. — Miscellen: Hitzig, Prof. F., Etymologisches zu bibl. Eigennamen. — Merx, Dr., Epigraphische Miscellen m. 1 Tfl.

**Archiv** für wissenschaftliche Erforschung das Alten Testaments. Herausg. von Dr. *A. Merx.* à n. 1 Thlr.
2. Hft. 8. (145 S.) *Halle* 1868, *Buchh. d. Weisenh.*
Inhalt: Schmidt, Prof. M. u. Dr. A. Merx, die Assumptio Mosis mit Einleitgn. u. erklärenden Anmerkgn. herausgegeb. — Schröter, Dr. R., die dem Saadja beigelegte arab. Uebersetzung der kleinen Propheten, hersgeg. u. mit Anmerkgn. verdeutscht. (I. [1. Hosea] Fortsetzg.) — Baer, S., die Metheg-Setzung, nach ihren überl. Gesetzen dargestellt. Zum Druck beförd. v. F. Delitzsch. (Schluss.) — Graf, K. H., Z. Geschichte d. Stammes Levi. (Schluss.) — Miscellen: Delitzsch, F., semitische Wurzelbegriffsbestimmungen. Mitgetheilt aus Briefen Heinr. Leb. Fleischer's.
— dasselbe. 3. Hft. m. 1 lith. Taf. (144 S.) Ebd. 1868. à n. 1 Thlr.
Schmidt, Prof. Mor., der Brief des Aristeas an Philokrates. — Dietrich, Prof. F., Beiträge zur biblischen Geographie. — Miscellen: 1) Blau, Generalconsul Dr. O., zur althebr. Sprachkunde. 2) Derselbe, zur alten Geographie Palästina's. 3) Merx, Dr. A., jüdische Inschriften. M. Taf. 4) Perreau, Pietro, Commento sopra il Pentateuco (פי׳התורה) del Rab. Emmanuele figlio di Salomone, secondo il cod. Derossiano 404, inedito et unico, publicato.

**Auer,** Ueber den Typenschnitt fremder Alphabete u. über die tabellarische Behandlg. des Adelung'schen Mithridates. [vid. Verhdlgn. d. D. Orient. in Dresden 1845. p. 21—32.]

**Ballhorn,** Frdr., Alphabete orientalischer u. occidentalischer Sprachen. 9. verm. Aufl. 4½ Thlr.
Lex.-8. (80 S.) *Leipzig* 1864, *Brockhaus* in Comm.
— Alphabete orientalischer u. occidentalischer Sprachen zum Gebrauch f. Schriftsetzer u. Correctoren. 6. verm. Aufl. Hoch 4. *Leipzig* 1853, *Brockhaus* in Comm. geh. ¾ Thlr.

**Benfey,** Thdr., Orient u. Occident. (s. Orient u. Occident.)

**Bericht,** protocoll., Ueber die zu Leipz. d. 27—29. Sept. 1849 abgehalt. Generalversammlg. d. Deutsch. Morg. Gesellsch. [vid. Ztschr. d. D. M. G. IV. Bd. (1850.) p. 133—38.]
— protokollarischer, Ueber die in Erlangen v. 30. Sept. bis 3. Octbr. 1851 abgeha't. Generalversammlg. d. D. M. G. [vid. Ztschr. d. D. M. G. VI. Bd. (1852.) p. 138—45.]
— Ueber die zu Göttingen v. 29. Sept. b. 2. Octbr. 1852 abgeh. Generalvers. Vid.: Ztschr. d. D. M. G. Bd. VII. (1853.) p. 129.
— protokoll., Ueb. die zu Altenburg v. 25—28. Sept. 1854 abgeh. General-Vers. Vid.: Ztschr. d. D. M. G. Bd. IX. (1855.) p. 289.
— protokollar., Ueb. die in Hamburg v. 1—4. Octbr. 1855 abgeh. Generalversammlg. d. D. M. G. nebst 4 Beilagen. [Vid. Ztschr. d. D. M. G. X. Bd. (1856.) p. 310—19.]
— Ueber die in Stuttgart v. 23—26. Sept. 1856 abgeh. General-Vers. Vid.: Ztschr. d. D. M. G. Bd. XI. (1857.) p. 164.
— — in Breslau v. 28. Sept. bis 1. Oct. 1857 abgeh. General-Vers. Vid.: Ztschr. d. D. M. G. Bd. XII. (1858.) p. 193.
— — in Wien v. 25—28. Sept. 1858 abgeh. General-Vers. Vid.: Ztschr. d. D. M. G. Bd. XIII (1859.) p. 347.
— protokoll., Ueber die zu Braunschweig v. 26—28 Sept. 1860 abgeh. Generalversammlung d. D. M. G. Vid.: Ztschr. d. D. M. G. Bd. XV. (1861.) p. 174.
— protokoll., Ueber die in Frankfurt a/M. v. 24—26. Sept. 1861 abgeh. Generalversammlung d. D. M. G. Vid.: Ztschr. d. D. M. G. Bd. XVI. (1862.) p. 316.
— — Dasselbe über die in Augsburg d. 24—26. Sept. 1862 abgeh. Generalversamml. Vid.: Ztschr. d. D. M. G. Bd. XVII. (1863.) p. 425.
— protokoll., Ueber die in Meissen v. 29. Sept. bis 1. October 1863 abgeh. Generalvers. d. D. M. G. Vid.: Ztschr. d. D. M. G. Bd. XVIII. (1864.) p. 383.
— — Dasselbe über die in Hannover v. 27—29. Sept. 1864 abgeh. Generalversamml. Vid.: Zeitschr. d. D. M. G. Bd. XIX. (1865.) p. 360.
— über die zu Heidelberg 1865 abgeh. Generalvers. der D. M. G. Vid.: Ztschr. d. D. M. G. Bd. XX. p. X.
— über die zu Halle am 25. Sept. 1866 abgeh. Generalvers. Vid.: Ztschr. d. D. M. G. Bd. XXI. (1867.) p. III.
— über die zu Halle vom 1—3. Octbr. 1867 abgeh. Generalvers. Vid.: Ztschr. d. D. M. G. Bd. XXII. (1868.) p. XIV.

**Bibliographie** für Linguistik u. orientalische Literatur. Hrsg. v. F. A. Brockhaus. Zusammengestellt v. Paul Trömel. 1. Jahrg. 1856. 4 Nrn. (B.) gr. 8. *Leipzig* 1856, *Brockhaus' Sort.* n. ⅓ Thlr.

**Bibliotheca** orientalis. Manuel de bibliographie oriental. 1) Les livres arabes, persans et turcs, imprimés depuis l'invention de l'imprimerie jusqu'à nos jours. Littérat. de l'Inde, des Parsis, de l'Indo-Chine et de la Malaisie, de la Chine, du Japon. Lit. mantchoue, mongole et tibétaine tant en Europe qu'en Orient, disposés par ordre de matières; 2) tables des auteurs des titres orientaux et des éditeurs; 3) un aperçu de la littérature orientale. Par J. Ph. Zenker. 2 vols. gr. 8. (616 S.) *Leipzig* 1861, *Engelmann.* n. 5 Thlr. (1. 2.: n. 7¼ Thlr.)



**Bibliotheca** orientalis. Verzeichniss der v. 1850 bis Ende 1868 in Deutschl. erschienenen allgem. sprachwissensch. u. orientalischen Schriften. Zusammengestellt von C. H. Herrmann. 8. *Halle* 1869, *C. H. Herrmann.* circa 10 Ngr.

**Bresnier,** éléments de Calligraphie orientale. Alger. 1855. (*Leipzig, Brockhaus.*) 28 Ngr.

**Brockhaus,** Prof. Dr. Herm., Abhandlung f. die Kunde d. Morgenlandes. (s. Abhandlungen für die Kunde des Morgenlandes.)

**Catalogue,** a, of the bibliotheca orientalis Sprengeriana. gr. 8. (VII u. 111 S.) *Giessen* 1857. (*Ferber.*) geh. n. ⅔ Thlr.

**Chwolson,** Prof. D. A., statistische Nachrichten üb. die orientalische Facultät der Universität zu St. Petersburg. Mit e. Vorwort v. Prof. Fleischer. gr. 8. (22 S.) *Leipzig, Voss* in Comm. n. 6 Ngr.

**Denkschriften** der kaiserlichen Akademie der Wissenschaften. Philosophisch-historische Classe. I. Bd. *Wien* 1850, *Carl Gerold's Sohn* in Comm. geh. n. 13⅓ Thlr.
Inhalt: I. Hammer-Purgstall, Frhr., Ueber die Siegel der Araber, Perser u. Türken. p. 1—36. — Pfizmaier, Notiz über das Geschichtswerk: „Tso-tschuen". p. 37—50. — Auer, Ueber das Raumverhältniss der Buchstaben. p. 51—112. — Stülz, Ueber das Leben u. die Werke des Probst Gerhoch I. v. Reichersberg. p. 113—66. — Miklosich, Lehre von der Conjugation im Altslovenischen. p. 167—206. — Seidl, Ueber des Tit. Calpurnius „Delos". p. 207—18. — Chmel, Zur Kritik der österreichischen Geschichte. p. 219—72. — Arneth, Neue Bemerkungen, grösstentheils archäologischen Inhalts, von Vindobona über Tergeste nach Salona im Jahre 1846. p. 273—326. — Hammer-Purgstall, Frhr., Zwölf inedita. p. 331—36. — limischen Talisman. p. 327—30. — Prokesch-Osten, Frhr., Zwölf inedita. p. 331—36. — Labus, Antiche lapidi Tergestine nuovamente illustrate. p. 337—66. — Toldy, A magyar történeti költészet Zrinyi előtt. p. 367—96. — Derselbe, Deutsche Uebersetzung der vorhergehenden Abhandlung. p. 397—418. — Goldenthal, Grundzüge und Beiträge zu einem sprachvergleichenden rabbinisch-philosophischen Wörterbuche. p. 419—33.
II. v. Hefner, Die römischen Denkmäler Salzburgs und seines weiteren Gebietes. p. 1—64. — Koch, Beiträge zur neueren Geschichte aus unbenützten Handschriften. p. 65—156.
— Dieselben. II. Bd. Ebd. 1851 in Comm. geh. n. 10 Thlr.
Inhalt: I. Hammer-Purgstall, v., Uebersicht der Literaturgeschichte der Araber. p. 1—66. — Karajan, Zur Geschichte des Concils von Lyon i. J. 1245. p. 67—118. — v. Hügel, Das Kabulbecken und die Gebirge zwischen dem Hindu-Kosch u. der Sutlej. Mit 3 Erklärungskarten. p. 119—90. — Wolf, Ueber eine Sammlung spanischer Romanzen in liegenden Blättern auf der Universitätsbibl. zu Prag. Nebst einem Anhang über die beiden für die ältesten geltenden Ausgaben des Cancionero de Romances. p. 191—314. — Chmel, Zur Kritik der österreichischen Geschichte. Beiträge zur Beleuchtung der kirchlichen Zustände Oesterreichs im 15. Jahrhundete. p. 315—408.
II. Carrara, De' scavi di Salona nel 1848. (Mit 6 Taf.) p. 1.—16 — Zappert, Virgil's Fortleben im Mittelalter. Ein Beitrag zur Geschichte der classischen Literatur. p. 17—70.
— Dieselben. III. Bd. Ebd. 1852 in Comm. geh. n. 7 Thlr.
Inhalt: I. Hammer-Purgstall, Frhr., Ueber die Namen der Araber. p. 1—72. — Hügel, Frhr. v., Das Kabul-Becken und die Gebirge zwischen dem Hindu-Kosch und der Sutlej. 2. Abtlg. p. 73—112. — Münch-Bellinghausen, Frhr. v., Ueber die älteren Sammlungen spanischer Dramen. p. 113—58. — Pfizmaier, Das Li-sao und die neun Gesänge. Zwei chinesische Dichtungen aus dem 3. Jahrhunderte v. Chr. p. 159—88. — Hammer-Purgstall, Frhr., Geisterlehre der Moslimen. (Mit 1 Taf.) p. 189—228.
II. Gaisberger, Ovilaba und die damit in nächster Verbindung stehenden römischen Alterthümer. (Mit lithogr. Taf.) p. 1—20. — v. Kremer, Beiträge zur Geographie des nördlichen Syriens. p. 21—46. — Chabert, Bruchstück einer Staats- u. Rechtsgeschichte der deutsch-österreichischen Länder. p. 47—150.
— Dieselben. IV. Bd. Ebd. 1853 in Comm. geh. n. 6⅔ Thlr.
Inhalt: I. Hammer-Purgstall, Frhr., Ueber Bogen u. Pfeil, den Gebrauch u. die Verfertigung derselben bei den Arabern u. Türken. (Mit 3 Taf.) p. 1—34. — Bergmann, Beiträge zu einer kritischen Geschichte Vorarlbergs und der angrenzenden Gebiete, besonders in der ältesten u. älteren Zeit. (Mit 1 Taf.) p. 35—218. — Stülz, Das Leben des Bischofs Altmann von Passau. — p. 219—87.
II. Chabert, Dr., Bruchstück einer Staats- u. Rechtsgeschichte der deutsch-österreichischen Länder. p. 1—66.
— Dieselben. V. Bd. 4. Ebd. 1854 in Comm. geh. n. 7 Thlr.
Inhalt: Bergmann, Necrologium Augiae majoris Brigantinae Ordinis S. Benedicti. p. 1—72. — Zapperl, Ueber den Ausdruck des geistigen Schmerzes im Mittelalter. Ein Beitrag zur Geschichte der Förderungs-Momente des Rührenden im Romanischen. (Mit 1 Taf.) p. 73—136. — Pfizmaier, Vocabularium der Aino-Sprache. p. 137—230. — Prokesch-Osten, Inedita meiner Sammlung autonomer altgriechischer Münzen. (Mit IV Taf.) p. 231—93.
II. Kremer, Topographie von Damascus. (Mit 3 Taf.) p. 1—81. n. 6 Thlr.
— Dieselben. VI. Bd. Ebd. 1855 in Comm. geh.
Inhalt: Hammer-Purgstall, Frhr. Dr., Das Kamel. p. 1—84. — Karajan, Theod. Geo. v., Ueber Heinrich den Teichner. p. 85—174. — Hammer-Purgstall, Frhr. Dr., Die Schuld der Templer. (Mit 7 Taf.) p. 175—210. — Derselbe, Das Pferd bei den Arabern. p. 211—46.
II. Kremer, A. v., Topographie von Damascus. (Mit ein Plane nebst Erklärung.) p. 1—36. n. 6⅔ Thlr.
— Dieselben. VII. Bd. Ebd. 1856 in Comm. geh.

Inhalt: I. Hammer-Purgstall, Frhr. Dr., Das Kamel. (Schluss.) p. 1—104. — Miklosich, Frz., Die Sprache der Bulgaren in Siebenbürgen. p. 105—46. — Hammer-Purgstall, Frhr. Dr., Das Pferd bei den Arabern. (Schluss.) (Mit 1 Taf.) p. 147—204. — Derselbe, Ueber die Encyclopädie der Araber, Perser und Türken. p. 205—32.
II. Lanza, Dr., Monumenti Salonitani inediti. (Mit 12 Taf.) p. 1—40.

**Denkschriften** der kaiserlichen Akademie der Wissenschaften. Philosophisch-historische Classe. VIII. Bd. *Wien* 1857, *Carl Gerold's Sohn* in Comm. geh. n. 5 Thlr.

Inhalt: I. Schlechta-Wssehrd, Frhr., Die osmanischen Geschichtschreiber der neueren Zeit. p. 1—48. — Meiller, Dr. v., Die Herren von Hindberg und die von ihnen abstammenden Geschlechter von Ebersdorf und Pilichdorf. Ein Beitrag zur österreichischen Adelsgeschichte. (Mit 1 Taf.) p. 49—105. — Hammer-Purgstall, Frhr. Dr., Fortsetzung der Auszüge aus encyclopädischen Werken der Araber, Perser u. Türken. p. 106—22. — Pfizmaier, Dr., Die Geschichte des Reiches U. p. 123—53. — Miklosich, Die Wurzeln des Altslovenischen. p. 154—79. — Wolf, Ueber die beiden wieder aufgefundenen niederländischen Volksbücher von der Königin Sibille und von Huon von Bordeaux. p. 180—282. — Schlechta-Wssehrd, Frhr., Bericht über drei neue Quellen zur moiernen Geschichte des osmanischen Reiches. p. 283—88.

—— Dieselben. IX. Bd. Ebd. 1859 in Comm. geh. n. 9 Thlr.

Inhalt: I. Hammer-Purgstall, Frhr. Dr., Fortsetzg. der Auszüge aus encyklopädischen Werken der Araber, Perser und Türken. p. 1—44. — Pfizmaier, Dr., Geschichte des Hauses Tschao. p. 45—98. — Arneth, Studien über Benvenuto Cellini. (Mit 10 Taf.) p. 99—134. — Miklosich, Dr., Die Bildung der Nomina im Altslovenischen. p. 135—232. — Jäger, Dr., Die Fehde der Brüder Virgilius und Bernhard Graduer gegen den Herzog Sigmund von Tirol. p. 233—301. — Prokesch-Osten, Inedita meiner Sammlung autonomer altgriechischer Münzeu. (Mit 4 Taf.) p. 302—34.

—— Dieselben. X. Bd. Ebd. 1860 in Comm. geh. n. $6^2/_3$ Thlr.

Inhalt: I. Lange, Ueber die Bildung des lateinischen Infinitivus Praesentis Passivi. p. 1—58. — Wocel, Die Wandgemälde der St.-Georgs-Legende in der Burg zu Neuhaus. p. 59—92. — Bergmann, Die Edlen von Embs zur Hohenembs in Vorarlberg. p. 93—194. — Miklosich, Zum Glagolita Clozianus. p. 195—214. — Derselbe, Die Bildung der slavischen Personennamen. p. 215—330.

—— Dieselben. XI. Bd. Ebd. 1861 in Comm. geh. n. $6^2/_3$ Thlr.

Inhalt: I. Bergmann, Die Reichsgrafen von und zu Hohenembs in Vorarlberg. Dargestellt und beleuchtet in den Ereignissen ihrer Zeit, vom Jahre 1560 bis zu ihrem Erlöschen 1759. Mit Rücksicht auf die weiblichen Nachkommen beider Linien, von 1759—1860. p. 1—123.
II. Hahn, Reise von Belgrad nach Salonik. Mit 4 Ktn.) p. 1—245.

—— Dieselben. XII. Bd. Ebd. 1862 in Comm. geh. n. 6 Thlr. 8 Ngr.

Inhalt: I. Miklosich, Die slavischen Elemente im Rumänischen. p. 1—70. — Wolf, Le Roman de Renart le Contrefait. p. 71—86. — Voigt, Geschichte der Ballei des deutschen Ordens in Böhmen. p. 87—146. — Stülz, Zur Geschichte der Herren und Grafen von Schaunberg. p. 147—368.

—— Dieselben. XIII. Bd. Ebd. 1864 in Comm. geh. n. 8 Thlr. 6 Ngr.

Inhalt: I. Miklosich, Die nominale Zusammensetzung im Serbischen. p. 1—28. — Aschbach, Livia, Gemahlin des Kaisers Augustus. Eine historisch-archäologische Abhandlung. (Mit 4 Taf.) p. 29—84. — Arneth, J. R. v., Ueber das Evangeliarum Karl's des Grossen in der k. k. Schatzkammer und über mehrere Gebetbücher des XVI. Jahrhunderts. (Mit 5 Taf.) p. 85—134. — Wolf, Ueber einige altfranzösische Doctrinen und Allegorien von der Minne. Nach Handschriften der k. k. Hofbibliothek. p. 135—92.
II. Dethier u. Mordtmann, Epigraphik von Byzantion und Constantinopolis von den ältesten Zeiten bis zum Jahre Christi 1453. (Erste Hälfte. Mit 8 Taf.) p. 1—94.

—— Dieselben. XIV. Bd. Ebd. 1865 in Comm. geh. n. 5 Thlr.

Inhalt: I. Miklosich, Dr. Franz Ritter von, Die Bildung der Ortsnamen aus Personennamen im Slavischen. p. 1—74. — Pfizmaier, Dr. A., Die ergänzte japanische Sage. (Erste Abthlg.) p. 75—152. — Wolf, Dr. Ferd., Ueber Raoul de Houdenc und insbesondere seinen Roman Meraugis de Portlesguez. p. 153—198. — Miklosich, Dr. Franz Ritter von, Die Verba impersonalia im Slavischen. p. 199—244. — Bergmann, Jos., Darlegung mehrerer bisheriger Systeme für Anordnung von Sammlungen mittelalterlicher und moderner Münzen und Medaillen und Begründung eines wissenschaftlichen Systems von Kaiser Karl dem Grossen bis auf unsere Tage. p. 245—94.

—— Dieselben. XV. Bd. Ebd. 1867 in Comm. geh. n. 6 Thlr.

Inhalt: I. Pfizmaier, Dr. A., die ergänzte japanische Sage. II. Theil. (Schluss.) p. 1—72. — Miklosich, Dr. Franz Ritter v., die Fremdwörter in den slavischen Sprachen. p. 73—140. — Bergmann, Dr. Jos. Ritter v., Chronologische Entwicklung sämmtlicher Pfarren und ihrer Filialen, wie auch der Klöster in den sechs Decanaten Vorarlbergs. Mit topographisch-historisch-statistischen Anmerkungen und einem Anhange über den Namen „Vallis Drusiana". p. 141—74.
II. Hahn, J. G. von, Reise durch die Gebiete des Dvin und Wardar, im Auftrage d. kais. Akademie der Wissenschaften unternommen im Jahre 1863. Erste Abtheilg. Reiseskizzen. p. 1—188.

**Dozy**, Dr. R. P. A., Catalogus codicum orientalium bibliothecae academiae Lugduno-Batavae. Vol. I u. II. gr. 8. u. 690 S. *Lugduni Bat.* 1851, *Brill.* geh. n. 5 Thlr. $12^1/_2$ Ngr.
Bd. IV. davon erschien in gleichem Verlage, bearb. v. P. de Jong u. M. J. de Goeje. (350 S.) 1866. n. 2 Thlr. 17 Ngr.

**Edwards**, Ueber die oriental. Wissenschaften in den Vereinigt. Staaten v. Amerika. [Vid. Verhdlgn. d. D. Orient. in Dresden 1846. p. 147—152.]



**Ewald**, Eröffnungsrede d. Göttinger Generalversammlung. [Vid. Ztschr. d. D. M. G. VII. Bd. (1853.) p. 1—12.]

**Fleischer**, Prof. H. L., statistische Nachrichten üb. die orientalische Facultät der Universität zu St. Petersburg. (s. Chwolsen, Prof. D. A.)

**Hannak**, E., Das Museum und die Bibliotheken in Alexandria. *Wien* 1867. (*Berlin, Calvary & Co.*)

**Herrmann**, C. H., Bibliotheca orientalis. Vid.: Bibliotheca orientalis.

**Hoefer**, Prof. Dr. Albert, Zeitschrift f. d. Wissenschaft der Sprache. (s. Zeitschrift.)

**Hoffmann**, Ueber Sir W. Jones. [Vid. Verhdlgn. d. D. Orient in Dresden 1846. p. 19—66.]

**Jahresberichte**, wissenschaftliche, der Deutsch. Morgenländischen Gesellschaft.

Fleischer, wissenschaftlicher Jahresbericht. [Vid. Verhdlgn. d. D. Orient in Dresden 1846. p. 67—146.]
Fleischer, Prof., Jahresberichte f. d. Jahr 1847 bis Ende 1848. [Vid. Ztschr. d. D. M. G. Bd. II. (1848.) p. 447. Bd. IV. (1850.) p. 434.
Jahresbericht, wissenschaftlicher, zur Generalversammlg. 1849. (Vid. Ztschr. d. D. M. G. IV. Bd. (1850.) p. 72—82.]
Rödiger, Jahresbericht f. d. Jahr 1850. [Vid. Ztschr. d. D. M. G. V. Bd. (1851.) p. 417—68.]
Jahresbericht f. d. Jahre 1851—52 von Rödiger. [Vid. Ztschr. d. D. M. G. VIII. Bd. (1854.) p. 637—719.]
—— üb. d. J. 1853 v. A. Arnold. [Vid. Ztschr. d. D. M. G. Bd. X. (1856.) p. 605.]
—— üb. d. J. 1854 u. 55 v. E. Rödiger. [Vid. Ztschr. d. D. M. G. Bd. IX. (1855.) p. 221. Bd. X. (1856.) p. 691.
Gosche, R., Wissensch. Jahresbericht d. D. M. G. üb. d. J. 1856—58. [Vid. Ztschr. d. D. M. G. Bd. XI. (1857.) p. 585. Bd. XIV. (1860.) p. 135 u. Bd. XVII. (1863.) p. 95.
—— Wissenschaftlicher Jahresbericht üb. die morgenländischen Studien v. 1859—861. (s. Zeitschrift der deutschen morgenländ. Gesellschaft. Suppl. z. 20. Bde.)
Jahresbericht, wissenschaftlicher, üb. d. J. 1862 von R. Gosche. Erschien Ende 1863 u. kostet 1 Thlr. 10 Ngr.

Diese Jahresberichte sind einzeln durch *F. A. Brockhaus* in *Leipzig* zu dem ermässigten Mitgliederpreise zu beziehen.

**Journal** of the American Oriental Society. Vol. I—VIII. 1. 8. New Haven 1850—64. (*Leipzig, Brockhaus' Sort.* in Commission.) Preis pro I—VIII. 1. 44 Thlr.

**Journal** asiatique ou Recueil de Mémoires, d'Extraits et de notices relatifs à l'histoire, à la philosophie, aux langues et à la littérature des peuples orientaux. Cinquième serie. Tome I—XVIII. Paris 1850—68. (*Leipzig, F. A. Brockhaus.*) Preis des Jahrg. v. 2 Bdn. 5 Thlr. 16 Ngr.

**Juynboll**, Theod. Guil. Johs., Oratio de codicum orientalium, qui in academia Lugduno-Batava servantur, bibliotheca. gr. 8. (45 S.) *Lugduni-Bat.* 1854, *Brill.* geh. n. 9 Ngr.

**Kuhn**, Zeitschr. f. vergleich. Sprachforschung. Vid. Zeitschrift.

**Mélanges** russes tirés du bulletin historico-philologique de l'académie impériale des sciences de St.-Pétersbourg. Tome I—IV. St.-Pétersbourg 1851—1863. (*Leipzig*, Voss. n. 10 Thlr. 29 Ngr.)

**Mélanges** Asiatiques tirés du Bulletin de l'academie impériale des Sciences de St.-Pétersbourg. Tome I—IV. Lex.-8. St.-Pétersbourg 1844—67. *Leipzig*, Voss. I—V: n. 14 Thlr. 4 Ngr.

**Mussafia**, Adf., Beiträge zur Litteratur der sieben Meister. [Aus d. Sitzungsber. d. k. Akad. d. Wiss.] Lex.-8. (82 S.) *Wien* 1868, *Gerold's Sohn* in Comm. n. 12 Ngr.

**Orient u. Occident** insbesondere in ihren gegenseitigen Beziehungen. Forschungen u. Mittheilgn. Eine Vierteljahrschrift, hrsg. v. Thdr. Benfey. Jahrg. I—III. à 4 Hfte. gr. 8. *Göttingen* 1860—1865, *Dieterich.* à n. 3 Thlr.

**Peiper**, Archidiac. Dr. C. R. S., Stimmen aus dem Morgenlande. (s. Stimmen aus dem Morgenlande.

**Roediger**, E., Ueber die orientalischen Handschriften aus Etienne Quatremère's Nachlass in München. Vid.: Ztschr. d. D. M. G. Bd. XIII. (1859.) p. 319.

**Schlechta-Wssehrd**, Frhr. v., Verzeichniss der in Constantinopel letzterschien. orientalt. Drucke u. Lithographien. Vid. Ztschr. d. deutsch. Morg. Ges. Bd. VII. (1853.) p. 250 u. 409. Bd. VIII. (1854.) p. 845. Bd. IX. (1855.) p. 626. u. Bd. XX. (1866.) p. 445.

**Schleiermacher**, Ueber die Richtung der morgenländischen Studien in Europa und d. Thätigkeitsbereich d. D. M. G. [Vid. Verhdlgn. d. D. Orient in Dresden 1845. p. 3—28.]

**Serapeum**, Zeitschrift f. Bibliothekwissenschaft, Handschriftenkunde u. ältere Literatur. Im Vereine m. Bibliothekaren u. Literaturfreunden hrsg. v. Dr. Rob. Naumann. 1—23. Jahrg. 1840—62. à 24 Nrn. (à 1—2 B.) Mit Abbildgn. gr. 8. *Leipzig, T. O. Weigel.* à n. 4½ Thlr.

**Sitzungsberichte** der k. k. Akademie d. Wissenschaften in Wien. Philosoph.-histor. Classe. Bd. 1—55. 8. *Wien* 1848—1867, *Gerold's Sohn* in Comm.

Die Sitzungsberichte d. philosoph.-histor. Classe bilden jährlich 10 Hefte. Nach Massgabe d. Stärke werden die Hefte zu Bänden vereinigt.

Inhalt vom I. Bd. Jahrg. 1848. 4 Thlr. 10 Ngr.

**Sitzg. v. 9. Febr.** Chmel, Antrag auf Vermehrung d. Mitglieder d. histor. Commission u. Benutzung mehrerer Archive.

**Sitzg. v. 16. Febr.** Chmel, Vortrag über Rössler's für die „Fontes" bearb. „Notitia honorum ecclesiae Frigingensis". — Derselbe, Ueber das erste Heft der histor. Commission. — v. Hügel, Bericht üb. Bermann's bildl. Statistik. — Bergmann, Anträge im Namen d. histor. Commission. — Chemel, Vortrag über die Pflege der Geschichtswissenschaft in Oesterreich.

**Sitzg. v. 23. Febr.** Vorlegung mehrerer Druckwerke des Prof. Wenrich u. dessen handschr. Nachlasses. — Hügel, Ueb. d. Becken d. Kabul. — Chmel, Bericht über die Erfolge der von der histor. Commission getroffenen Einleit. — Arneth, Vortrag über einen Fund v. Gold-Monumenten in d. Walachei. — Pfizmaier's Ernennung z. Mitarbeiter an Wassaf's Geschichte. —

**Sitzg. v. 22. März.** Mittheilungen d. Secretairs, die Benutzung d. Hofkammer-Archivs, dann mehrere Zuschriften inländ. Vereine u. Stifte betr. — Hammer-Purgstall, Bericht üb. Prof. Wenrich's handschr. Nachlass. — Goldenthal, Bericht üb. Stern's Werke z. hebräischen Literatur. — Chmel, Bericht üb. eingeleitete Arbeiten d. histor. Commission.

**Sitzg. v. 29. März.** Mittheilung eines Schreibens d. obersten Kanzlers, die Unterstützung d. Arbeiten d. histor. Commission betr. — Chmel, Bericht üb. Boyer's Werk: „Rudolph de Habsburg ou l'Alsace au XIII. siècle. — Pfizmaier, Abhdlg. üb. d. chinesische Geschichtswerk „Tsotschuen". — Arneth, Mitth. e. Schreibens d. H. v. Jabornegg und Vorlegung v. Zeichnungen neuer archäolog. Funde.

**Sitzg. v. 12. April.** Vorlegung e. Manusc. des Prof. v. Muchar: „Die römischen Reichsprovinzen Noricum u. Pannonien. — Auer, Ausg. a. e. Abhdlg. f. d. Denksch.: „Ueber das Raumverhältniss d. Buchstaben". — Miklosich, Vortrag üb. d. reflexen Gebrauch d. Pronomens *oů* u. der damit zusammenhäng. Formen f. alle Personen. — Chmel, Vorschlag z. Stiftung e. histor.-archäol. Vereins zu Wien.

**Sitzg. v. 26. April.** Arneth, Inhaltsübersicht seiner f. d. Denkschriften bestimmten „Reisebemerkungen, grossenth. archäol. Inhalts, von Carnuntum über Tergeste bis Salona im J. 1846. — Stülz, Abhdlg.: „Gerhochus v. Reichersberg". — Chmel, Fortsetz. d. Vortrags: „Ueber d. Pflege d. Geschichtswissenschaft in Oestereich". — Arneth, Vorleg. d. Zeichnung e. alten Goldgefässes.

**Sitzg. v. 3. Mai.** Hammer-Purgstall, Bericht über Auer's Sprachenhalle. — Pfizmaier, Bericht üb. denselben Gegenst. — Wuk, Stephanovich, Karadschitsch, Bericht über dasselbe — Boller, Bericht über dasselbe. — Miklosich, Abhdlg.: „Ueber die alt-slovenische Conjugation. — Arneth, Ber. über Muchar's Manuscript: Gesch. d. römischen Reichsprovinzen Noricum u. Pannonien. — Reisebemerkungen üb. Pola.

**Sitzg. v. 17. Mai.** Diemer, Ansuchen um Unterstützung z. Herausgabe d. Kaiser-Chronik. — Chmel, Plan zur Errichtung e. histor.-archäol. Vereins z. Wien. — Arneth, Fortsetz. d. Vorlesung üb. Pola. — Goldenthal, Bericht über d. Werke v. Deutsch, Kewall u. Letteris. — Chmel, Abhdlg.: Zur Kritik d. österreich. Geschichte.

**Sitzg. v. 7. Juni.** Wolny's Werk: Die Markgrafschaft Mähren. 6 Bde. — Arneth, Reisebemerk. üb. Spalato.

**Sitzg. v. 21. Juni.** Hammer-Purgstall, Bericht über Bogaert's Histoire civile et réligieuso de la colombe. — Pfizmaier, Bericht üb. d. Werk: Die nordischen Runen. Nach Liljegren von Oberleitner. — Chmel, Fortsetz. d. Abhdlg. z. Kritik d. österr. Geschichte.

**Sitzg. v. 5. Juli.** Bergmann, Ansuchen z. Unterstütz. z. weiteren Herausgabe s. Werkes: Medaillen auf berühmte u. ausgez. Männer d. österreich. Kaiserstaates v. 16—19. Jahrh. — Hammer-Purgstall, Ueb. d. Wort Aleman bei d. Persern u. Arabern. — Arneth, Ueber archäolog. Funde in der Krim. — Chmel, Fortsetz. d. Vortrages üb. d. Pflege d. Geschichtswissenschaft in Oesterreich.

**Sitzg. v. 19. Juli.** Pfizmaier, Ansuchen um Bewill. e. Unterstütz. z. Herausg. seines japanesischen Wörterbuchs. — Koch, keltische Forschungen. — Bergmann, Die Wiedertäufer zu Au im innern Bregenzer Walde u. ihre Auswanderung nach Mähren im J. 1585.

**Sitzg. v. 4. Octbr.** Seidl, Vorwort z. Abhdlg.. „Ueber des Titus Calpurnius' Delos; ein philolog.-numismat. Excurs". — Goldenthal, Bericht über Blücher's grammatica aramica. — Chmel, liter. Bericht über histor. Arbeiten auf d. Felde deutscher Geschichte.

**Sitzg. v. 8. Novbr.** Carrara, Ausgrabungen v. Alterthümern in Salona b. Spalato. — Chmel, Fortsetz. der f. d. Denkschr. bestimmten Abhdlg. „Zur Kritik d. österreich. Geschichte".

**Sitzg. v. 18. Nov.** Carrara, Ansuchen um Unterstützung z. Fortsetzung d. unter s. Leitung in Dalmatien begonnenen Ausgrabungen. — Chmel, Bericht über eine Actensendung d. Ministeriums d. Innern, rücksichtl. histor. Materialien f. d. histor. Commission.

**Sitz. v. 29. Novbr.** Reméle, Ueb. d. Identität d. Magyaren u. Jazygen. — Chmel. Fortsetz. d. Einleit. z. krit. Schilderung d. kirchl. Zustände in Oesterreich in d. Mitte d. 15. Jahrh.

**Sitzg. v. 6. Decbr.** Hammer-Purgstall, Von der Inschriftverbrämung d. Kleider als Souveränetätsrecht d. Frauen im Morgenlande. — Chmel, Cyklus kl. histor. Mittheilungen. (I. Zwei Schreiben d. Kaisers Ferdinand I. aus d. Jahre 1564.)



**Sitzg. v. 13. Decbr.** Hammer-Purgstall, Abhandlung über d. Menschenclasse, welche von d. Arabern „Schoubije" genannt wird. — Letteris, Z. Geschichte d. epischen Poesie d. Hebräer im 13. u. 14. Jahrh. — Chmel, Fortsetz. d. Vorträge üb. d. Pflege d. Geschichtswiss. in Oesterreich. (III. Das k. k. Münz- u. Antiken-Cabinet u. die Ambraser-Sammlung.

Inhalt d. Bd. II. Jahrg. 1849. 4 Thlr. 20 Ngr.

**Sitzg. v. 3. Jan.** Chmel, Bericht über M. Koch's Manuscr.: „Beiträge z. neuern Gesch. aus unbenutzten Handschriften". — Hammer-Purgstall; Abhdlg.: „Uebersicht d. Geschichte der arabischen Literatur". Erste Vorles. — Schlager, Ueb. die Gesch. d. Wiener Hofmarxen.

**Sitzg. v. 10. Jan.** Hammer-Purgstall, Uebersicht d. Gesch. der arabischen Literatur. 2. Vorles. — Chmel, Ueber Meiller's Manuscr.: „Die österreichischen Landesfürsten aus d. Geschl. d. Babenberger", nachgewiesen aus Urkunden u. Saalbüchern. — Chmel, Cyklus kleiner histor. Mittheilungen. II. (4. Original-Urkunden K. Friedrich's I. 5. Urkunde des M. Corvinus. 6. Schreiben d. Erzherzog Ferdinand an Papst Clemens VII. über den Bauernkrieg.)

**Sitzg. v. 17. Jan.** Arneth, Bericht über Hefner's Abhdlg: „Die inschriftlichen römischen Denkmäler Salzburgs u. seines Gebietes". — Hammer-Purgstall, Uebersicht d. Geschichte d. arabischen Literatur. 3. Vorles. — Pfizmaier, Ueber die Ainu-Sprache. — Chmel, Cyklus kl. histor. Mittheilungen. III. — (Petz, Das Leben u. die Visionen der Agnes Blannbekin. — Verzeichniss der eingeg. Druckschriften. — Verzeichn. d. gegenwärtigen Mitglieder-Uebersicht d. Sitzungen d. kais. Akad. d. Wissensch. im J. 1849.)

**Sitzg. v. 31. Jan.** Arneth, Bericht üb. Lanza's antiche lapidi Salonitane inedite. — Bergmann, Bericht über Pipitz, „die Grafen von Kyburg". — Goldenthal, Ueber Fassel's „Jugend- und Rechtslehre nach d. Principien des Talmud etc." — Bericht über Flesch' hebräische Uebersetz. d. Vita Mosis v. Philo. — Hammer-Purgstall, Fortsetzung der „Uebersicht d. Gesch. d. arabischen Literatur". — Letteris, Z. Geschichte Marokko's. — Chmel, Kleinere histor. Mittheilungen. Nr. 4. (7. Kochs Verzeichniss einiger in auswärtigen Anstalten sich befindlichen Handschriften z. österreich. Geschichte. — Handschriften zur Rechtsgeschichte. — Zwei Handschriften aus d. Archive des Schottenklosters in Wien. — Eine Handschrift aus der Registratur von Herrnals.)

**Sitzg. v. 7. Febr.** Arneth, Bericht über Lanza's Werk: Della topografia e delle terme dell' antica Salona. Descrizione dell' antico palazzo di Diocleziano in Spalatro. — Wolf, Ueber ein Denkschreiben d. Don Diego Hurtado de Mendoza an K. Karl V.

**Sitzg. v. 14. Febr.** Hammer-Purgstall, Fortsetz. d. „Uebersicht d. Gesch. d. arab. Literatur". — Chmel, Kleinere historische Mittheilungen. Nr. 5. (11. Decret d. Cardinals Dietrichstein von 1621. — Zur Kritik d. österreich. Geschichte. 2. Abschluss. Kritische Untersuch. d. kirchl. u. religiösen Zustände Oesterreichs von 1440—1457.

**Sitzg. v. 5. März.** Bergmann, Gesuch um Unterstützung zu einer wissensch. Reise nach Vorarlberg u. in d. Schweiz. — Commissionsbericht (Auer u. Labus) über Bolza's handschr. Werk: Origini della lingua italiana. — Arneth, Bericht über von Prokesch-Osten's numismat. Abhdlg.: Zwölf Inedita. — Chmel, Bericht über 2 handschr. histor. Werke von Max Fischer. — Hammer-Purgstall, Abhdlg. über einen halb budhistischen, halb moslemischen Talisman. — Feuchtersleben, Ueber die Frage vom Humanismus u. Realismus als Bildungsprincip.

**Sitzg. v. 14. März.** Kremer, Gesuch um Unterstützung zu einer wissensch. Reise in d. Orient. — Chmel, Bericht d. histor. Commission über ihre Leistungen im J. 1848. — Arneth, A., Ritter von Laurin, Bericht über s. Ausflug von Kairo nach Memphis. — Letteris, Zur Geschichte d. hebr. dramatischen Poesie. — Suttner, Ueber Hegel's Lehrbegriff.

**Sitzg. v. 21. März.** Hammer-Purgstall, Uebersicht d Geschichte der arabischen Literatur. (Fortsetz.) — Wolf, Cristóbal de Castillejo's Lobspruch d. Stadt Wien.

**Sitzg. v. 11. April.** Thiersch, Schreiben im Namen d. kgl. bayerischen Akademie. — Müller, Bericht über einzelne erheblichere Momente s. 1845—49 unternommenen wissensch. Reisen in Africa. — Arneth, Ueber seine Abhdlg.: „Ueber Gymnasial-Studien in Oesterreich." — Pfizmaier, Bericht über Oberleitner's Runen — Denkmäler des Nordens. — Chmel, Abhdl. über die kirchl. Zustände in Oesterreich. 1440—57. Fortsetz.

**Sitzg. v. 18 April.** Hammmer-Purgstall, Uebersicht der Gesch. d. arab. Literatur. Fortsetz. — Kleyle, Reform d. österreich. Kriegswesens durch Erzherzog Carl. 1801. — Chmel, Bericht über die Einsendungen d. histor. Vereins f. Kärnthen. — Kleinere histor. Mittheilungen. Nr. VI. — Zwölf Briefe u. Actenstücke z. Geschichte d. Vormundschaft Herzog Friedrich d. Aelteren v. Oesterreich, Tirol, über Friedrich d. Jüngern. — 13 Briefe u. Actenstücke z. Gesch. d. ständischen Versammlung d. Landes unter d. Enns, während d. ersten Jahre d. Vormundschafts-Führung K. Friedrich's IV. über Ladislaus P.

**Sitzg. v. 25. April.** Toldy, Geschichte d. histor. Dichtung der Ungarn vor Zrinyi. — Arneth, Instruction f. d. Ausgrabungen in Salona. — Hammer-Purgstall, Uebersicht d. Geschichte d. arabischen Literatur. (Fortsetz.) — Feuchtersleben, Ein Naturprincip f. d. Staatswissenschaft.

**Sitzg. v. 9. Mai.** Zappert, Abhdlg.: „Ueber das Fortleben Virgil's im Mittelalter". — Goldenthal, Abhdlg.: Grundzüge u. Beiträge zu einem sprachvergleichenden rabbinisch-philosoph. Wörterbuch. — Hammer-Purgstall, Uebersicht d. Geschichte d. arabischen Literatur. (Fortsetz.)

**Sitz. v. 16. Mai.** Chmel, Nr. VII seiner „kleineren histor. Mittheilungen". — Schmidl, Auszug a. seiner „Orographie d. Alpen".

Inhalt von Bd. III. 1849. c. 4 Thlr. 20 Ngr.

**Sitzg. v. 6. Juni.** Goldenthal, Bericht über Dr. Letteris' Ausgabe von Rabbi Joseph Ha-Kohen's Gesch. d. Judenverfolgungen. — Hammer-Purgstall, Uebersicht d. Geschichte d. arabischen Literatur. Fortsetz.

**Sitzg. v. 13. Juni.** Karajan, Ueber das Concil v. Lyon im J. 1245. — Chmel, Bericht über Heider's Thiersymbolik. — Nr. VIII seiner „kleineren histor. Mittheilungen".

**Sitzg. v. 20. Juni.** Hammer-Purgstall, Uebersicht der arabischen Literatur. (Schluss.) — Karajan, Ueber das Concil von Lyon 1245. (Fortsetz.) — Bergmann, Bericht über Sava's Bemerkungen über Waffen, Rüstung u. Kleidung im Mittelalter.

**Sitzg. v. 4. Juli.** Hammer-Purgstall, Bericht über Reinaud's französ. Uebersetz. von Abulfeda's Geographie. — Karajan, Ueber das Concil von Lyon 1245. (Fortsetz.) — Seidl, Vorwort zu seiner Abhdlg.: „Das altitalische Schwergeld des k. k. Münz- und Antiken-Cabinetes in Wien".

**Sitzg. v. 11. Juli.** Karajan, Ueber das Concil von Lyon 1245. (Fortsetz.) — Seidl, Vorwort zu seinem f. d. Archiv bestimmten Aufsatz: „Beiträge zu e. Chronik d. archäolog. Funde in der österreich. Monarchie". — Bergmann, Ueber die vorgelegten Kärtchen der sette und tredici Comuni u. Bemerk. über Friaul, besond. über das Kloster Mosach.

**Sitzg. v. 18. Juli.** Hammer-Purgstall, Bericht über Reinaud's französ. Uebersetzung von Abulfeda's Geographie. (Schluss.) — Karajan, Ueber das Concil von Lyon 1245. (Schluss.) — Kollar, Ueber die etruskische Inschrift von Perusia. — Wolf, Ueber eine Sammlung spanischer Romanzen in flieg. Blättern auf d. Univ.-Bibliothek zu Prag. — Pfizmaier, Bericht über die von C. Frhr. v. Hügel dem k. k. Münz- u. Antiken-Cabinette zu Wien geschenkten chinesischen Münzen u. Medaillen.

**Sitzg. v. 3. Octbr.** Chmel, Mittheil. eines Schreibens d. Prof. Jäger über histor. Arbeiten f. Tirol. — Goldenthal, Bericht über Stern's Ausgabe von Parhou's hebräischem Lexicon.

**Sitzg. v. 10. Octbr.** Hammer-Purgstall, Bericht über die in den letzten 4 Jahren zu Constantinopel erschienenen Werke. — Chmel, Mittheil. eines Schreibens d. Prof. Schuller über den gegenwärt. Zustand d. histor. Studien in Siebenbürgen.

**Sitzg. v. 17. Octbr.** Fesl, Schreiben an die Akademie b. Ueberreichung von Bolzano's Werken. — Arneth, Mittheilung eines Aufsatzes von J. Stülz: „Die Jugend u. Wanderjahre des Grafen J. Ch. Khevenhiller nach seinen eigenen Aufzeichnungen. — Zimmermann, Vortrag über den wissenschaftl. Character u. die philosoph. Bedeutung Bernh. Bolzano's.

**Sitzg. v. 31. Octbr.** Hammer-Purgstall, Fortsetz. obigen Berichtes, über die in den letzten 4 Jahren in Constantinopel erschien. Werke. — Arneth, Schluss d. Aufsatzes v. J. Stülz über Khevenhiller. — Chmel, Bericht üb. d. Leistungen d. histor. Vereins zu Bamberg.

**Sitzg. v. 7. Novbr.** Seyffarth, Ersuchsschreiben (über Hieroglyphen). — Arneth, Bericht über Delgado's Memoria hist. crit. sobre el gran disco de Theodosio. — v. Karajan, Bericht über J. K. Schuller's siebenbürg.-sächsische Etymologien und Analogien. — Suttner, „Welche philosoph. Disciplinen sollen auf unsern Gymnasien gelehrt werden?"

**Sitzg. v. 14. Nov.** Hammer-Purgstall, Verzeichn. der im J. 1847 zu Constantinopel erschien. Druckwerke. Fortsetz. — Pichler, Mittelalterliche Dramen aus Tirol.

**Sitzg. v. 28. Novbr.** Hahn, F. G. v., Bericht über die Auffindung eines uralten albanischen Alphabetes. — Hammer-Purgstall, Verzeichn. der in d. J. 1847—1848 zu Constantinopel erschien. Druckwerke. (Forts.) — Arneth, Bericht über die in Candia durch die kais. Akademie zu erwerbenden alten Münzen u. geschnitt. Steine. — Karajan, Antrag, die Mittheilung e. handschr. Nekrologs aus dem Archiv d. Klosters von St. Peter in Salzburg betr. — Chmel, Bericht über Quellen u. Forschungen z. vaterländ. Geschichte, Literatur u. Kunst.

**Sitzg. v. 5. Decbr.** Hammer-Purgstall, Schluss seines Berichtes über die Erzeugnisse der Presse Constantinopels. — Pfizmaier, Beitrag z. Kenntniss der ältesten japanischen Poesie. Chmel, Nr. IX seiner kleineren histor. Mittheilungen. — Arneth, Bericht über die von dem Herrn Rossi aus Cagliari eingesandten Münzen.

**Sitzg. v. 12. Decbr.** Frh. v. Hammer-Purgstall, Bericht über Charrière's Négociations de la France dans le Levant. — Boller, Ueber die Bildung abgeleiteter Wurzeln im Sanskrit. — Pfizmaier, Ueber die älteste japanische Poesie. Schluss. — Chmel, Bericht über den histor. Verein für Innerösterreich und über Palacky's Archiv cesky.

Inhalt von Bd. IV. (1850.) Preis d. Bd. IV u. V. 4 Thlr. 12 Sgr.

**Sitzg. v. 2. Jan.** Frh. v. Hammer-Purgstall, Ueber die Namen d. Araber. — Boller, Ueber die Bildung secundärer Wurzeln im Sanskrit. Forts. — Adam Wolf, Ueb. d. Reformationsgeschichte d. Stadt Eger. — Schmidl, Ueber das Verhältniss d. Geographie zur Politik.

**Sitzg. v. 9. Jan.** Hammer-Purgstall, Ueb. d. Namen der Araber. (Fortsetz.) — Chmel, Nr. IV seiner Vorträge über die Pflege der Geschichtswissenschaft in Oesterreich. — Pfizmaier, Ueb. den nicht slavischen Ursprung der etruskischen Sprache.

**Sitzg. v. 16. Jan.** Chmel, Schreiben an Herrn Palacky in Angelegenheit der historischen Commission. — Hammer-Purgstall, Ueber die Namen der Araber. Fortsetz. — Boller, Fortsetz. v. „Ueber die Bildung secundärer Wurzeln im Sanskrit".

**Sitz. v. 30. Jan.** Hammer-Purgstall, Fortsetz. v. „Ueber die Namen d. Araber". — Rawlinson's Uebersetzung einer Keil-Inschrift auf einem babylon. Ziegel d. k. k. Münz- und Antiken-Cabinetes. — Ritter v. Laurin, Ueber die unlängst in der Nekropolis vom Memphis ausgegrabenen angeblichen Apis-Mumien. — Arneth, Bericht über Dr. Kandler's Werke. — Schuller's Bericht über die bisherigen Leistungen d. Vereins f. siebenbürgische Landeskunde. — Goldenthal, Bericht über Ausgaben u. Bearbeitung hebräischer Werke von Pollak u. Kämpf.

**Sitzg. v. 6. Febr.** v. Adelsburg, Nachricht über Beirut. — Arneth, Ueber Dr. Kandler's Werke. Fortsetz. — Schmidl, Ueber Begriffsbestimmungen in der Geographie. — Boller, Ueber die Bildung der secund. Wurzeln im Sanskrit. (Schluss.) — Chmel, Ueber die Pflege der Geschichtswissenschaft in Oesterreich. (Fortsetz.)

**Sitzg. v. 20. Febr.** Boué, Ueber die Menschenfüsse — Abdrücke auf Felsen. — Arneth, Ueber Dr. Kandler's Werke. (Fortsetz.) — Pfizmaier, Bemerkungen über die vom La Peyrouse gelieferte Wörtersammlung von Sagalien. — Suttner, Ueber physiologische Psychologie.

**Sitzg. v. 6. März.** Arneth, Ueber Dr. Kandler's Werke. (Schluss.) — Zeibig, Die Bibliothek des Stiftes Klosterneuburg.



**Sitzg. v. 13. März.** Chmel, Ueber einige neuere literar. Erscheinungen im Gebiete der deutschen Kirchengeschichte. — Derselbe, Ueber die kirchlichen Zustände in Oesterreich im 15. Jahrhundert. (Fortsetz.)

**Sitzg. v. 20. März.** Bergmann, Beiträge zu einer kritischen Geschichte Vorarlbergs. — Pfizmaier, Beitrag z. Kenntniss der Aino-Poesie. — Ueber die kirchlichen Zustände in Oesterreich im 15. Jahrh. (Fortsetz.)

**Sitzg. v. 10. April.** v. Kremer, Bericht über seine wissensch. Thätigkeit während seines Aufenthaltes in Haleb. — Derselbe, Auszüge aus Ibn-osch-Schihne's Geschichte von Haleb. — Derselbe, Nachrichten über den am linken Ufer des Tigris wohnenden Araberstamm der Beni Lam. — Bergmann, Beiträge zu einer kritischen Geschichte Vorarlbergs. — Arneth, Bericht über die Werke d. Prof. Gaisberger.

**Sitzg. v. 17. April.** v. Kremer, Schreiben an d. k. Akademie. — Derselbe, „Aus Mâwerdi's moslimischem Staatsrecht". — v. Tschudi, Ueber die Sprachen Amerika's. — Höfler, Ueber den Versuch, die Diethmar'schen dänischer Erbherrschaft zu unterwerfen.

**Sitzg. v. 24. April.** v. Kremer, Die Medresecn von Haleb u. Mekke. — Höfler, „Fränkische Studien". Nr. I. II. III. — Zappert, Ueber die Quellen — Angabe der mittelalterlichen Geschichts-Erzähler. — Arneth, Bericht über Gaisberger's Werke. (Schluss.) — Pfizmaier, „Beitrag zur Kenntniss der Aino-Poesie". Fortsetzung.

**Sitzg. v. 8. Mai.** Hammer-Purgstall, „Ueber die Namen d. Araber. (Schluss.) — Arneth, Brief Dr. Kandler's an ihn, u. seine Antwort. — Simony, Ueber die alten Leichensitten auf dem Hallstätter Salzberge.

**Sitzg. v. 15. Mai.** Hammer-Purgsall, „Ueber die Namen d. Araber. (Schluss.) — Arneth, Brief Havell's an ihn, u. seine Antwort. — Bergmann, „Beitrag zu einer kritischen Geschichte Vorarlbergs. (Fortsetz.)

Inhalt von Bd. V. (1850.)

**Sitzg. v. 5. Juni.** Toldy, Culturzustände der Ungarn vor der Annahme des Christenthums. — Bergmann, Beiträge z. einer krit. Gesch. Vorarlberg's. (Fortsetz.) — Wolf, Ueber den Hofnarren Kaiser Karl's V., genannt El Conde don Frances de Zuniga u. seine Chronik.

**Sitzg. v. 12. Juni.** Stülz, Bericht über den Aufruhr der Anhänger Wycliff's gegen K. Heinrich V. von England, (im 14. Jahrh.) — Bergmann, Fortsetz. zu einer krit. Gesch. Vorarlbergs.

**Sitzg. v. 19. Juni.** v. Kremer, Ueber zwei arabisch-geographische Werke. — Derselbe, Notizen, gesammelt auf einem Ausfluge nach Palmyra. — Bergmann, Fortsetz. zu einer krit. Geschichte Vorarlbergs. — Pfizmaier, Beiträge z. Kenntniss der Aino-Poesie. (Schluss.)

**Sitzg. v. 3. Juli.** Koch, 1) Ueber Legionsziegelgräber. — 2) Ueber die tirolische Etruscomanie. — 3) Ueber die Verwelschung des deutsch-tirolischen Etschlandes. — Arneth, Sendschreiben an Herrn v. Hahn. — Wolf, Ueber einige unbekannt gebliebene Werke Castillejo's.

**Sitzg. v. 10. Juli.** Bergmann, Bericht über Schweitzer's Serie delle monete e medaglie d'Aquileja e di Venezia. Vol. I. — Schmidl, Reisenotizen zu Kunst u. Alterthum.

**Sitzg. v. 17. Juli.** Schmidl, Ueber die Untersuchung einiger Höhlen des Karst.

**Sitzg. v. 2. Octbr.** Tafel, Vortrag über die Herausgabe urkundlicher Quellen zu Venet. Handelsgeschichte. — Tafel u. Thomas, Friedens- und Handels-Vertrag des griech. Kaisers Michael Pal. mit der Republik Venedig v. J. 1265.

**Sitzg. v. 9. Octbr.** Chmel, Antrag d. histor. Commission, einige ausländ. histor. Vereine mit den Schriften der Class. zu beurtheilen. — v. Kremer, Des Scheichs' Abd-ol-Ghanij-en-Nabolsi's Reisen in Syrien, Aegypten u. Hindschâf. — Chmel, Bericht über Kink's Bearbeitung des Codex Wangianus. — Bericht über die von ihm im Frühjahr u. Sommer unternommene literar. Reise.

**Sitzg. v. 16. Octbr.** Zimmermann, Ueber einige logische Fehler der Spinozistischen Ethik.

**Sitzg. v. 30. Octbr.** Schlager, Materialien z. österreich. Kunstgeschichte. — Wolf, A., Relationen des Grafen von Podewils, Gesandten Friedrichs II. v. Preussen, über den Wiener Hof in d. Jahren 1746—48.

**Sitzg. v. 6. Novbr.** Toldy, Schreiben an den Secretair. — Schlager, Beiträge z. österreich. Kunstgeschichte. — Carrera, Ueb. die Ausgrabungen in Salona. — Lauriani, Die Einbeulung des alten Daciens. — Koch, Kritische Beiträge z. Geschichte u. Alterthumskunde Tirols.

**Sitzg. v. 13. Novbr.** Carrara, Ueber die Ausgrabungen in Salona. (Schluss.) — Chmel, Reisebericht. (Fortsetz.)

**Sitzg. v. 27. Novbr.** Hammer-Purgstall, Ueber Pipitz' „Mirabeau". — Zappert, Ueber Antiquitäten-Funde im Mittelalter.

**Sitzg. v. 4. Decbr.** Sprenger, Brief an Frh. v. Purgstall. — Hammer-Purgstall, Bericht über Dieterici Commentar des Ibn 'Akil zur Elfije Ibn Malik's. — Chmel, Eine Hypothese. — Schuller, Ueber die letzte Generalversammlung d. Vereins f. siebenbürg. Landeskunde in Hermannstadt 1850. — v. Kremer, Schreiben aus Cairo v. 10. Novbr. 1850. — Derselbe, Auszüge aus den Reisen des Scheichs 'Abd-ol-Ghanij-en-Nabolsi. (2. Abth.: Reise in Aegypten.) — v. Hahn, Bemerkungen über das albanesische Alphabet.

**Sitzg. v. 11. Decbr.** Chmel, Vorwort zu Jaeger's nachfolgendem Aufsatz. — Jäger, Ueber den den Cardinal u. Bischof v. Brixen, Nic. von Cusa, betreff. Geschichtsquellen in den Tiroler Archiven.

Inhalt von Bd. VI. (1851.) 4 Thlr. 4 Sgr.

**Sitzg. v. 2. Jan.** v. Kremer, Stelle aus dessen Brief an Frh. v. Hammer-Purgstall aus Cairo v. 1. Decbr. 1850. — Hammer-Purgstall, Bericht über den II. Bd. von Charrière's Négociations de la France dans le Levant.

**Sitzg. v. 8. Jan.** Wolny, Bericht über d'Elvert's Gesch. v. Iglau, und dessen histor.-lit. Gesch. von Mähren u. Schlesien. — Chmel, Reiseberichte. (Fortsetz.)

**Sitzg. v. 15. Jan.** v. Kremer, Schreiben aus Kairo v. 28. Decbr. 1850. — Derselbe, Auszüge aus des Scheichs 'Abd-ol-Ghani-en-Nabolsî Reisen. (III. Reise im wüsten Arabien.) — Arneth, Marmordenkmal zu Huesca. — Codices des Apostolo Zeno — Fund zu Kertsch.

**Sitzg. v. 29. Jan.** Schlager, Ueber das alte Wiener Hoftheater.

**Sitzg. v. 5. Febr.** v. Karajan, Antrag in Bezug auf die Herausgabe des Todtenbuches von St. Peter in Salzburg. — Bergmann, Beiträge z. e. kritischen Geschichte Vorarlberg's. (Fortsetz.) — Arneth, Vortrag für das Carolino-Augusteum in Salzburg.

**Sitzg. v. 12. Febr.** Arneth, S. Sendschreiben an Herrn Freyer. — Pohl, Beitrag z. Statistik d. Studiums d. Chemie am k. k. polytechn. Institute zu Wien.

**Sitzg. v. 26. Febr.** Hammer-Purgstall, Bericht über die seit dem J. 1848 zu Konstantinopel gedruckten u. lithogr. Werke.

**Sitzg. v. 12. März.** Frh. v. Hammer-Purgstall, Abhdlg. über die Verfertigung u. den Gebrauch von Bogen u. Pfeil bei den Arabern u. Türken. — Chmel, Habsburgische Excurse.

**Sitzg. v. 19. März.** Hammer-Purgstall, Fortsetz. d. Abhandlung v. 26. Febr. — Bergmann, Fortsetzung d. Beiträge v. 5. Febr. — Arneth, Archäologische Analecten: 1) Siebenbürgische, 2) Portugiesische, 3) Croatische.

**Sitzg. v. 2. April.** Bergmann, Fortsetz. d. Beiträge z. krit. Geschichte Vorarlberg's. — Arneth, Archäologische Analecten. (Fortsetz.)

**Sitzg. v. 9. April.** Hammer-Purgstall, Ueber sein Chronogramm zur Bewillkommnung Kemal Efendi's. — Diemer, Kleine Beiträge z. deutschen Sprache u. Literatur. 1) Bruchstücke d. Kaiserchronik. A. Aus Liebenberg u. Kärnten. — Grauert, Ueber die Thronentsagung des Königs Johann Casimir v. Polen u. die Wahl seines Nachfolgers.

**Sitzg. v. 23. April.** Toldy, Schreiben an den Secretair. — v. Kremer, Schreiben aus Cairo v. 25. März 1851. — Derselbe, Beiträge zur Kenntniss der Geschichte u. Sitten der Araber vor dem Islam. — Diemer, Kleine Beiträge (Fortsetz.) v. B. Jünger's Bruchstück der Kaiserchronik. — Zimmermann, Ueber einige logische Fehler der Spinozistischen Ethik. (Fortsetz.)

**Sitzg. v. 7. Mai.** Bergmann, Fortsetz. d. Beiträge v. 2. April. — Diemer, Kleine Beiträge. C. Auszüge aus einer Weltchronik.

**Sitzg. v. 14. Mai.** Bergmann, Ueber das Geschlecht Hunfried's Grafen von Churrhätien. — Tafel u. Thomas, Griechische Original-Urkunden z. Geschichte d. Freistaates Ragusa.

**Sitzg. v. 22. Mai.** Die Classe beschäftigt sich mit Aufstellung der Canditaten-Listen zu den bevorstehenden Wahlen.

**Sitzg. v. 26. Mai.** Verhandlungen über die Preisaufgaben.

4 Thlr.

Inhalt von Bd. VII. (1851.)

**Sitzg. v. 4 Juni.** Wolf, A., Fortsetzung d. Reformation von Enger. — Goldenthal, Rieti u. Marini oder Dante und Ovid in hebräischer Umkleidung.

**Sitzg. v. 18. Juni.** Kandler, Schreiben an die Akademie. — Arneth, Archäologische Analecten. — Diemer, Kleine Beiträge z. älteren deutschen Sprache u. Literatur. Nr. IV. — Conrad v. Megenberg, Uebersetzung der Sphaera mundi des Joh. v. Sacro Bosco.

**Sitzg. v. 25. Juni.** Lisch, Ueb. die Entwickelung u. den Stand der heidnischen Alterthumskunde des deutschen u. skandinavischen Nordens aus der heidnischen Vorzeit. — Chmel, Habsburgische Excurse. II. — Pfizmaier, Das Li-sao und die „neun Gesänge", zwei chinesische Dichtungen a. d. 3. Jahrh. v. Chr. — Diemer, Fortsetz. obiger Beiträge. Nr. V. Bruchstücke von Jacob von Maerlant's Spiegel histor. — Sacken, Frh. v., Bericht über die Gräber bei Bruck an der Leitha. — Verzeichniss der im Juni eingeg. Druckschriften.

**Sitzg. v. 9. Juli.** Klemm, Grundideen zu einer allgemeinen Cultur-Wissenschaft. — Bergmann, Ueber die Münzen Graubündens. — Derselbe, Ueber die zu Bregenz im J. 1590 aufgefundene Votiv-Ara des Mercurius Arcecius. — Arneth, Archäologische Analecten.

**Sitzg. v. 16. Juli.** Chmel, Mittheil. eines Schreibens von Hrn. Dudik aus Stockholm v. 24. Juni. — Arneth, Beschreibung der Thurm-Glocken zu St. Florian.

**Sitzg. v. 23. Juli.** v. Karajan, Bericht über d. Arbeiten d. Commission für die Herausgabe der Acta consiliorum saec. XV — Diemer, Fortsetzung der „Kleinen Beiträge zur altdeutschen Sprache u. Literatur". Nr. VI. — Bruchstücke von Wolfram's Parzival. — VII. Legende von der heiligen Margaretha. — Joh. Müller, Ueber einige byzantinische Urkunden. — Verzeichn. der im Juli eingeg. Druckschriften.

**Sitzg. v. 1. Octbr.** Ueber den Druck von Tschudi's Werk über die Quichua-Sprache. — v. Karajan, Ueber zwei Gedichte Walter's von der Vogelweide. — Pfizmaier, Ueber den Bau der Aino-Sprache.

**Sitzg. v. 8. Octbr.** v. Kudler, Ueber Gesetze, welche die Forderung von Capital-Zinsen im Privatverkehre beschränken.

**Sitzg. v. 15. Octbr.** Bergmann, Ueb. d. Frhr. u. Grafen zu Rogendorf. — Hammer-Purgstall, Bericht über den zu Kairo im J. d. H. 1251 (1835) in sechs Foliobänden erschienenen türkischen Commentar des Mesnewi Dschelaleddin Rumi's.

**Sitzg. v. 29. Octbr.** Stülz, Ueber den „Afgan" und „Nekrolog" von St. Florian. — Hammer-Purgstall, Fortsetz. d. Berichtes v. 15. Octbr. — Chmel, Bericht über zwei literar. Reisen.

**Sitzg. v. 5. Novbr.** Frh. v. Hammer-Purgstall, Fortsetz. d. Berichtes über den Commentar des Mesnewi. — Beidtel, Ueber österreich. Zustände in d. J. 1740—1792. — I. Ueber die Wichtigkeit dieser Periode. II. Ueber das Unterrichtswesen in Oesterreich v. 1740—1780.

**Sitzg. v. 12. Novbr.** Hammer-Purgstall, Fortsetz. d. Berichtes v. 5. Nov. — Beidtel, Fortsetzung d. Berichtes v. 5. Novbr. Die Jahre 1780—92.

**Sitzg. v. 26. Novbr.** Frh. v. Prokesch-Osten, Ueber Pinder's und Friedländer's Beiträge z. älteren Münzkunde. — Frh. v. Schlechta, Verzeichn. von 5 in Constantinopel jüngst erschienenen lithogr. Werken. — Frh. v. Münch-Bellinghausen, Ueber die älteren Sammlungen spanischer Dramen. — Frh. v. Hammer-Purgstall, Fortsetz. d. Berichtes v. 5. Nov.



**Sitzg. v. 3. Decbr.** Frh. v. Hammer-Purgstall, Fortsetzung d. Berichtes v. 5. Nov. — Beidtel, Fortsetz. d. Beiträge vom 5. Nov.

**Sitzg. v. 10. Decbr.** Frhr. v. Hammer-Purgstall, Schluss d. Berichtes v. 5. Nov. — Jüger, Ueber Leistungen auf dem Gebiete der Alterthumsforschung in Tirol. — Pfizmaier, Kritische Durchsicht der von Davidow verfassten Wörtersammlung aus der Sprache der Aino's. — Verzeichniss der im December eingegangenen Schriften.

2 Thlr. 10 Ngr.

Inhalt von Bd. VIII. (1852.)

**Sitzg. v. 7. Jan.** Hammer-Purgstall, Ueber die Geisterlehre der Muslimen. — Wocel, Bericht über eine kunstarchäolog. Bereisung Böhmens.

**Sitzg. v. 14. Jan.** Hammer-Purgstall, Fortsetz. obiger Abhdlg. v. 7. Januar. — Beidtel, Ueber österreich. Zustände in d. J. 1740—92. IV. — Ueber den Charakter d. Communalverfassungen (1740—1780).

**Sitzg. v. 21. Jan.** Frh. v. Hammer-Purgstall, Fortsetzung d. Abhandl. v. 7. Januar. — v. Kremer, Topographie von Damaskus u. Mittel-Syrien.

**Sitzg. v. 4. Febr.** Frh. v. Hammer-Purgstall, Fortsetzung d. Abhandl. v. 7. Jan. — Chmel, Habsburgische Excurse. III.

**Sitzg. v. 11. Febr.** Frh. v. Hammer-Purgstall, Schluss obiger Abhdlg. v. 7. Jan. — Wolf, Ferd., Ein spanisches Frohnleichnamsspiel vom Todtentanz. — Beidtel, Fortsetz. V. Ueber die Entwickelung der Justizgesetzgebung unter K. Joseph II. in Hinsicht auf die Hypothek-Angelegenheiten.

**Sitzg. v. 18. Febr.** Otto, Zur Charakteristik d. heil. Justinus des Philos. u. Martyrers. — Beidtel, Forts. VI. Ueb. d. Entwickelung der Justizgesetzgebung unter K. Joseph II. in Hinsicht auf die Gemeinde-Verfassungen. — Schleicher, Ueber v(-ov-ev-) vor den Casusendungen im Slawischen.

**Sitzg. v. 10. März.** Frh. v. Schlechta, Verzeichn. d. neuesten in Konstantinopel erschienenen orientalischen Druckwerke. — Seidl, Fortsetz. der Beiträge zu einer Chronik der archäologischen Funde in der österreich. Monarchie. — Schimper, Berichte aus und über Abyssinien.

**Sitzg. v. 17. März.** Jüger, Zur Vorgeschichte d. Jahres 1809 in Tirol.

**Sitzg. v. 24. März.** Sibiljan, Ueber 17 unedirte Münzen der armenisch-rubenischen Dynastie in Kilikien.

**Sitzg. v. 14. April.** Zappert, Ueb. den Affect des geistigen Schmerzes im Mittelalter. — Zimmermann, Der Cardinal Nicolaus Cusanus als Vorläufer Leibnitzens. — Arneth, Alf., „Der Feldmarschall Starhemberg" (Auszüge).

**Sitzg. v. 21. April.** Haas, Aus dessen Schreiben an Director Kreil. — v. Karajan, Generalbericht über die Arbeiten der histor. Commission. — Höfler, Betrachtungen über das deutsche Städtewesen im 15. u. 16. Jahrh. — Arneth, Fortsetz. der Auszüge aus dem Leben des Feldmarschalls Starhemberg.

**Sitzg. v. 28. April.** Pfizmaier, Ueber einige Eigenschaften der japanischen Volkspoesie. — Zappert, Ueber den Affect des geistigen Schmerzes im Mittelalter. (Schluss.) — v. Kremer, Ueber sein Werk: Description de l'Afrique par un arabe anonyme du 6. siècle de l'Hegire.

**Sitzg. v. 12. Mai.** Chmel, Versuch einer Begründung meiner Hypothese über den Ursprung „Privilegium majus" von 1156.

**Sitzg. v. 19. Mai.** v. Karajan, Ueber eine neue Handschrift von Ottocker's Reimchronik. — Frh. v. Hammer-Purgstall, Neuestes zur Förderung der Länder-, Sprachen- u. Völkerkunde Nord-Africa's. — Zeihig, Beiträge z. Geschichte der Wirksamkeit des Basler Concils in Oesterreich. — Verzeichniss der eingegangenen Druckschriften.

4 Thlr. 25 Ngr.

Inhalt von Bd. IX. (1852.) Mit 12 Tafeln.

**Sitzg. v. 16. Juni.** Stülz, Zwei Abhandlungen — Mittheilung d. Vereins f. siebenbürgische Landeskunde; — Ansuchen des Hrn. Rad. — Bergmann, Ueb. die Belagerung der Stadt Bregenz 1408 u. deren Retterin Ehrguta. — Tafel, Theopanis chronographia. — Zappert, Ueber Stab u. Ruthe im Mittelalter.

**Sitzg. v. 23. Juni.** Wolny's Sendung. — Empfehlungsschreiben f. d. Herrn Tafel u. Thomas. — Springer, Parallelen zwischen politischen u. materiellen Bauten. — Thomas, Ueber eine Stelle des Tacitus. — Beidtel, Ueber die Justizreform unter Leopold II.

**Sitzg. v. 30. Juni.** v. Karajan, Ueber die von ihm vorgelegte Ausgabe des Verbrüderungsbuches von St. Peter zu Salzburg. — Verzeichniss der eingeg. Druckschriften.

**Sitzg. v. 14. Juli.** v. Karajan, Bericht über die Arbeiten der Concilien-Commission. — Derselbe, Bericht über eine Eingabe des Vereins für siebenbürg. Landeskunde. — Chmel, Habsburgische Excurse. IV. — Goldenthal, Die neueste histor. Schule in d. jüdischen Literatur.

**Sitzg. v. 21. Juli.** Auszug aus der persischen Regierungszeitung v. 24. April 1852. — Jos. Müller, Byzantinische Analecten. — Frh. v. Schlechta-Wssehrd legt ein Expl. seines Werkes „Ibn Jemin's Bruchstücke" vor. — Bestätigung der neugewählten Mitglieder d. Classe. — Verzeichniss der eingegangenen Druckschriften.

**Sitzg. v. 6. Octbr.** Erlass d. Ministeriums über Drucklegung der Acta conciliorum saeculi XV. — v. Karajan legt sein Werk: „das Verbrüderungsbuch v. St. Peter zu Salzburg" vor. — v. Prokesch-Osten, Filz und Ritter v. Schallhammer, Vorlegung handschriftlich eingesandter Abhandlungen. — Bericht d. k. k. Consulats in Tripolis über den zwischen Tripolis und dem Innern von Africa betrieb. Karawanenhandel. — Wolf, A., Graf Rudolf Chotek, k. k. österreich. Staats- u. Conferenz-Minister.

**Sitzg. v. 13. Octbr.** Mittheilungen d. Handelsministeriums über einige in Küstendje jüngst aufgefund. Inschriften; und von fünf Originalberichten Kepler's. — Fiedler, L., Der blutige Landtag zu Onod, eine Episode aus der Geschichte Ungarns im 18. Jahrh. — Beidtel, Zur Geschichte der Feudalverfassung in den deutschen Provinzen d. österreich. Monarchie unter der Regierung d. Kaiserin Maria Theresia. — Schuller, Bericht über die neuesten Erscheinungen der siebenbürgisch-deutschen Literatur, welche die Lande Kunde zum Gegenstand haben, u. über den gegenwärtigen Zustand des Vereins f. siebenbürgische Landeskunde.

**Sitzg. v. 20. Octbr.** Zeibig, „Das Copeibuch gemeiner Stadt Wien", eine neue Quelle z. Geschichte d. Jahre 1454–64. — Schleicher, Briefe über die Erfolge einer nach Litauen unternommenen wissensch. Reise. — Verzeichniss der im August, Septbr. u. Octbr. eingegangenen Druckschriften.

**Sitzg. v. 3. Novbr.** A. v. Kremer, Schreiben aus Alexandrien v. 20. Octbr. — Thompson, Vortrag über einen neuen Ueberlandweg von Europa nach Indien. — Arneth, Bericht über den Fund römischer Goldmünzen zu Telly-cherry in Südindien. — Hammer-Purgstall, Ueber die Ueberlieferung des Wortes Mohammeds.

**Sitzg. v. 10. Novbr.** Tangl sendet die III. Abthl. seiner Monographie: die Grafen, Markgrafen u. Herzoge aus dem Hause Eppenstein. — Historischer Verein für Krain, über dessen Leistungen. — Hammer-Purgstall, Ueber die Ueberlief. d. Wortes Mohammed's. Forts. — Frh. Eduard v. Sacken, Die römische Stadt Carnutum, ihre Geschichte, Ueberreste und die an ihrer Stelle stehenden Baudenkmale des Mittelalters. M. 10 Taf. — Verzeichniss d. im Novbr. eingegangenen Druckwerke.

**Sitzg. v. 1. Decbr.** Bergmann, Ueber das Wappen der Stadt Bregenz und der vorarlbergischen Herrschaften u. über die Grafen von Monfort-Bregenz-Pfannberg bis 1596. Mit 1 Taf. — Auer, Ueber den polygraphischen Apparat u. die verschied. Druckkünste der k. k. Staatsdruckerei.

**Sitzg. v. 7. Decbr.** Arneth, Bericht über die Funde v. Ruvo. (Mit 1 Taf.).

**Sitzg. v. 15. Decbr.** Arneth, Beantw. der Schreiben d. k. k. Vice-Consuls in Varna, Hrn. Tedeschi u. des Herrn Baron d'Ailly. — Beidtel, Zur Gesch. der Feudal-Verfassung in den deutschen Provinzen d. österreich. Monarchie unter der Regierung Joseph's II. — Verzeichniss der eingegangenen Druckschriften.

Inhalt von Bd. X. (1853.) Mit 13 Taf. 2 Thlr. 15 Ngr.

**Sitzg. v. 12. Jan.** Frh. v. Schlechta-Wssehrd, Fortsetz. des Verzeichnisses der in Constantinopel erscheinenden Druck- u. Lithogr.-Werke. — Frh. v. Prokesch-Osten, Ueber das Verhältniss des Phidias zur ionischen Kunst. — Linker, Ueber die Wahl des altrömischen praefectus urbis feriarum Latinorum.

**Sitzg. v. 19. Jan.** Boller, Die finnischen Sprachen. — Jaeger, Ueb. das Verhältniss Tirols zu den Bischöffen von Chur und zum Bündnerlande von den frühesten Zeiten des Mittelalters bis z. J. 1665.

**Sitzg. v. 26. Jan.** Arneth, Ueber den in der ersten Hälfte d. J. zu Wien angekommenen aegypt. Sarkophag. (M. 9 Taf.) — Birk, Urkunden-Auszüge z. Geschichte K. Friedrichs III. in den Jahren 1452—57. — Verzeichniss der eingeg. Druckschriften.

**Sitzg. v. 16. Febr.** Wattenbach, Passio sanctorum quatuor coronatorum. — v. Karajan, Ueb. die vorstehende Legende. — Frh. v. Czoernig, Ueber Friaul, seine Geschichte, Sprache und Alterthümer. — Wolf, F., Ein Beitrag zur Bibliographie der Cancioneros.

**Sitzg. v. 23. Febr.** v. Karajan, Bericht über das der Akad. z. Drucke vorgelegte Cimbrische Wörterbuch J. A. Schmeller's. — Chmel, Beiträge z. Lösung akad. Aufgaben. — Barb, Ueber die unter den Namen Tarich el Akrad bekannten Kurden-Chronik v. Scheref. — Verzeichniss der eingegang. Druckschriften.

**Sitzg. v. 2. März.** Boller, Die finnischen Sprachen. II.

**Sitzg. v. 16. März.** Zuschrift des Vereins f. siebenbürg. Landeskunde. — Höfler, Ueber einige neu aufgefundene Quellen z. Geschichte Böhmens. — Hammer-Purgstall, Ueb. das Kameel.

**Sitzg. v. 30. März.** Schreiben an Frh. Karl Czoernig v. Czernhausen. — Frh. v. Schlechta-Wssehrd, Schreiben aus Konstantinopel v. 3. März mit der Fortsetz. d. Verzeichnisses der neuen dort erschien. Druck- u. Lithographie-Werke. — Frh. v. Hammer-Purgstall, „Ueb. das Kameel". Forts. — Phillips, Walter, Map, Ein Beitrag z. Geschichte König Heinrichs II. von England u. das Leben an seinem Hofe. — Höfler, Ueber das Fugger'sche Archiv zu Augsburg. — Verzeichniss der eingegang. Druckschriften.

**Sitzg. v. 6. April.** Frh. v. Hammer-Purgstall, Fortsetz. d. Abhdl. „Ueber das Kameel". — Zappert, Ueber sogenannte Verbrüderungsbücher u. Nekrologen im Mittelalter. — Zeibig, Zur Erinnerung an den vaterländ. Geschichtsforscher Wilibad Leyrer, Archivar des Chorherrn-Stiftes Kloster-Neuburg.

**Sitzg. v. 20. April.** Frh. v. Hammer-Purgstall, Fortsetz. der Abhdl. „Ueber das Kameel". — Wolf, F., Zur Bibliographie des Romanceros.

**Sitzg. v. 27. April.** Hammer-Purgstall, „Ueber das Kameel". Fortsetz. — Zeibig, Ueber den Ausschuss-Landtag in Innsbruck im J. 1518. — Boller, Die interessanten Schätze der ägyptischen Sammlung d. k. k. Antiken-Cabinets nach ihrem inschriftlichen Gehalte. M. 4 Taf. — Verzeichniss eingegang. Druckschriften.

**Sitzg. v. 4. Mai.** v. Karajan, Bericht über die Thätigkeit der histor. Commission während des Verwaltungsjahres 1851—52. — v. Karajan, Bericht über die Thätigkeit der Commission f. d. Herausgabe der „Acta consiliorum saeculi XV" während d. J. 1851—52. — Hammer-Purgstall, Fortsetz. d. Abhdl. „Ueber das Kameel". — Bonitz, Ueber die Kategorien des Aristoteles. — Förster, Vortrag über ein der Akad. zum Geschenk gemachtes Expl. seiner „Bauzeitung".

**Sitzg. v. 23. Mai.** Aufstellung d. Canditaten-Listen zu den bevorsteh. Wahlen. — Beurtheilung d. eingegang. Preisbewerbungsschriften. — Verzeichniss der eingegang. Druckschriften.

Inhalt von Bd. XI. (1853.) M. 13 Taf. 4 Thlr. 27 Ngr.

**Sitzg. v. 8. Juni.** Hammer-Purgstall, Ueber das Kameel. — Zappert, Ueber Verbrüderungsbücher u. Nekrologien im Mittelalter. (Schluss.)

**Sitzg. v. 15. Juni.** Diemer, Kleine Beiträge z. älteren deutschen Sprache u. Literatur. (Fortsetz. v. VII. Bde. d. Sitzungsberichte.) — Schleicher, Lituania.

**Sitzg. v. 22. Juni.** Frh. Hammer-Purgstall, Bericht über den von Dr. Dieterici hrsg. Commentar des Ibn 'Akîl zur Elfije Ibn Mâlik's II. Abthl. — Diemer, kl. Beiträge zur älteren deutschen Sprache u. Literatur. (Fortsetz.) — Verzeichniss d. eingegang. Druckschriften.



**Sitzg. v. 6. Juli.** Chmel, Habsburgische Excurse. — Diemer, Kleine Beiträge z. älteren deutschen Sprache u. Literatur. (Fortsetz.) — Palacky, Bericht an die akad. Commission z. Herausgabe der „Acta conciliorum" über die in der Pariser Bibliothek vorhandenen Handschriften z. Geschichte des Basler Concils.

**Sitzg. v. 13. Juli.** Arneth, archäologische Analecten. (M. 4 Taf.)

**Sitzg. v. 20. Juli.** Frh. v. Sacken, Berichte über die neuesten Funde zu Carnuntum, besonders über die Reste eines Mithraeums u. ein Militär-Diplom von Kaiser Trajan. M. 4 Taf. — Boller, Denkmäler dreier Königinnen im ägyptischen Cabinette. Mit 1 Taf. — Verzeichniss d. eingegang. Druckschriften.

**Sitzg. v. 5. Octbr.** Köhne, Ueber eine Marmorbasis aus d. Zeit des Bosporischen Königs Paerisades I. — Seidl, Das alt-italische Schwergeld im k. k. Münz- u. Antiken-Cabinette. — Wolf, A., Die Hofkammer unter Kaiser Leopold I. — Zeibig, Ueber den Ausschuss-Landtag in Innsbruck im J. 1518. (Schluss.)

**Sitzg. v. 12. Octbr.** Beidtel, Ueb. die Veränderungen in den Feudalverhältnissen in den österreich. Staaten unter der Regierung Leopold's II. (20. Febr. 1790 bis 1. März 1792.) — Pfizmaier, Erläuterungen u. Verbesserungen zu dem ersten Theile der Elémens de la grammaire japonaise v. P. Rodriguez. — Rössler, Ueb. das österreich. Landrecht.

**Sitzg. v. 19. Octbr.** Arneth, Schreiben an Herrn Heuglin u. Odescalchi über ägyptische Alterthümer. M. 2 Taf. — Hopf, Geschichtl. Ueberblick über die Schicksale von Karystos auf Euböa in dem Zeitraume v. 1205—1470. — Schimko, Ueber ein pannonisch-norisches Gewicht im k. k. Münz- u. Antiken-Cabinette. M. 2 Taf. — Verzeichniss der eingegangenen Druckschriften.

**Sitzg. v. 2. Novbr.** Arneth, Ueber die Bedeutung des aus G S zusammengesetzten Monogrammes auf Kunstwerken d. k. k. Ambraser-Sammlung. — Diemer, Kleine Beiträge z. älteren deutschen Sprache u. Literatur. (Fortsetz.) — Beidtel, Ueber das Industrie-System. — Ficker, Zur Geschichte d. Kurvereins zu Rense.

**Sitzg. v. 9. Novbr.** Romanin aus Venedig. Ueber eine bestrittene Urkunde Lothar's, welche die Venetianische Geschichte betrifft. — Wocel in Prag, Archäologische Parallelen. M. 1 Taf. —

**Sitzg. v. 16. Novbr.** v. Hess, Das Bürgrecht (jus civile). — Diemer, Kleine Beiträge z. älteren deutschen Sprache u. Literatur. (Fortsetz.)

**Sitzg. v. 30. Novbr.** Seidl, Das alt-italische Schwergeld im k. k. Münz- u. Antiken-Cabinette. (Schluss.) — Chmel, Beiträge z. Lösung akadem. Aufgaben. — Boller, Die Declination in den finnischen Sprachen. — Verzeichniss der eingegangenen Druckschriften.

**Sitzg. v. 7. Decbr.** Reitz, Berichte über seine letzten Reisen in Abyssinien. — Verzeichniss der eingegangenen Druckschriften.

Inhalt von Bd. XII. (1854.) M. 2 Taf. 4 Thlr. 27 Ngr.

**Sitzg. v. 4. Jan.** Hammer-Purgstall, Frh. v., Ueb. die Schuld d. Templer. — Seidl, Ueb. den Dolichenus — Cult. M. 6 Taf.

**Sitzg. v. 11. Jan.** v. Karajan, Ueber 2 Bruchstücke eines deutschen Gedichtes a. d. 13. Jahrh.

**Sitzg. v. 18. Jan.** Hammer-Purgstall, Ueber d. Schuld d. Templer. (Fortsetz.) — Wolf, F., 24 eigenhänd. Briefe d. Kaiserin Elisabeth, Gemahlin K. Karl's VI., an den Staatssecretair Marquis de Rialp. — Boller, Die Declination in den finnischen Sprachen. (Schluss.) — Verzeichniss d. eingeg. Druckschriften.

**Sitzg. v. 1. Febr.** Hammer-Purgstall, Ueb. d. Schuld d. Templer. (Schluss.) — Zeibig, Ueb. das Klosterneuburger Urkundenbuch.

**Sitzg. v. 8. Febr.** Jäger, Ueb. Kaiser Maximilians I. Verhältniss z. Papstthum. (I. Abthl.) — Grysar, Der römische Mimus.

**Sitzg. v. 15. Febr.** Pfizmaier, Erläuterungen u. Verbesserungen z. d. II. Thle. d. „Elémens de la grammaire japonaise, von P. Rodriguez. — Verzeichn. d. eingeg. Druckschriften.

**Sitzg. v. 8. März.** Jäger, Ueber Kaiser Maximilian's I. Verhältniss z. Papstthum. II. Abthl. — Boller, Die Consonanten-Erweichung.

**Sitzg. v. 15. März.** Dudik, Ueb. d. alten heidnischen Begräbnissplätze in Mähren. M. 2 Taf.

**Sitzg. v. 22. März.** v. Karajan, Nachtrag zu meinem Aufsatze über 2 Bruchstücke eines deutschen Gedichtes a. d. 13. Jahrh. — Springer, Ergebnisse der strengen Prüfungen z. Erlangung d. juridischen Doctorwürde an d. Hochschule zu Wien. — Hammer-Purgstall, Mittheil. aus einem an ihn gericht. Schreiben des corresp. Mitgl. Prof. Pascual de Gayangos in Madrid. (Ueber die Entdeckung d. Ruinen des Palastes Schra. — Goehlert, Untersuchungen über d. Sexual-Verhältniss d. Gebornen. — Verzeichniss d. eingeg. Druckschriften.

**Sitzg. v. 5. April.** Hammer-Purgstall, Frh. v., Ueber den III. Bd. von Charrière's Négociations de la France dans le Levant.

**Sitzg. v. 19. April.** Hammer-Purgstall, Frh. v., Bericht über die zu Konstantinopel in Druck erscheinenden Gedichte des osmanischen Reichs Chairullah Efendi's und über die höchst seltene Handschrift Ahmed Ibn-el-Omeri's betitelt: Die Bekanntmachung mit der edlen Terminologie. — Zimmermann, Ueber Leibnitzens Conceptualismus.

**Sitzg. v. 26. April.** Hammer-Purgstall, Frh. v., Auszüge a. d. handschrift. Werke Ahmed Ibn-el-Omeri's: Die Bekanntmachung mit der edlen Terminologie. — Bonitz, Beiträge z. Erklärung des Thukydides. — Boller, Die Consonanten-Erweichung. — Verzeichniss d. eingegangenen Druckschriften.

**Sitzg. v. 10. Mai.** v. Karajan, Bericht über die Thätigkeit d. histor. Commission im J. 1852—53. — Derselbe, Bericht über die Leistungen d. Commission f. d. Herausgabe der Acta conciliorum saec. XV während d. J. 1852—53.

**Sitzg. v. 17. Mai.** Arneth, Archäologische Analecten: Ueber einen in Ungarn gefundenen Schulterschmuck eines römischen Kaisers zu Constantinopel. M. 3 Taf. — Schweigger, Ueber eine Cista mystica, die bei Praeneste gefunden wurde. M. 1 Taf.

**Sitzg. v. 22. Mai.** I. Aufstellung d. Canditaten-Listen zu den bevorstehenden Wahlen. II. Preisfragen. — Verzeichniss der eingegangenen Druckschriften.

Inhalt von Bd. XIII. (1854.) Mit 5 Taf. 3 Thlr. 25 Sgr.

**Sitzg. v. 14. Juni.** Hammer-Purgstall, Ueber das Pferd bei den Arabern. — Chmel, Die Pflege der Geschichte u. Statistik in Oesterreich seit 1848. — Frh. v. Schlechta-Wssehrd, Ausführl. Bericht über die in Constantinopel vom October d. J. 1851 bis October 1852 erschien. oriental. Werke.

**Sitzg. v. 21. Juni.** Hammer-Purgstall, Ueber das Pferd bei den Arabern, Schluss. — Bergmann, Leibnitz in Wien, nebst 5 ungedruckten Briefen desselben über die Gründung einer kais. Akademie d. Wissensch. an Karl Gust. Heräus in Wien. — Seidl, Beiträge zu einem Namensverzeichnisse d. römischen Procuratoren in Noricum. Mit 2 Taf. — Verzeichniss der eingegang. Druckschriften.

**Sitzg. v. 12. Juli.** Zaubert, Ueber das Fragment eines Liber dativus. — Boller, Die Consonanten-Erweichung.

**Sitzg. v. 19. Juli.** v. Karajan, Ueber eine bisher unerklärte Inschrift Gothischen Inhalts. — Seidl, Nachträgliches über den Dolichenus-Cult. Mit 2 Taf. — Linker, Emendationen zu Sallust.

**Sitzg. v. 26. Juli.** Pfizmaier, Die Zeiten des Fürsten Yin von Lu. — Rüdinger, Ueber einige Reste der Vagantenpoesie in Oesterreich. — Verzeichniss der eingegangenen Druckschriften.

**Sitzg. v. 4. October.** Auszug aus einem Schreiben des Karl Scherzer an den Generalsecretair der kaiserl. Akademie der Wissensch. aus Guatemala. — Gindely, Ueber die dogmatischen Ansichten der böhmisch-mährischen Brüder, nebst Notizen zur Geschichte ihrer Entstehung.

**Sitzg. v. 11. October.** v. Karajan, Ueber den österreich. Dichter „Heinrich den Teichner.“ — Pfizmaier, die Zeiten der Fürsten Moan, Tschuang und Miu von Lu. — Ritter, K., Denkmäler von Gmunden u. dessen Umgebung.

**Sitzg. v. 18. October.** v. Karajan, Ueber den österreich. Dichter „Heinrich den Teichner,“ Fortsetzung.

**Sitzg. v. 31. October.** Frh. v. Hammer-Purgstall, Ueber v. Kremer's Topographie von Damascus. — Boller, Die Conjugation in den finnischen Sprachen. — Bergmann, Ueber Karl's VI. Rath u. Hof-Antiquarius Carl Gustav Heraeus, dessen Stammbuch u. Correspondenz. Mit 1 Taf. — Verzeichniss der eingegangenen Druckschriften.

Inhalt von Bd. XIV. (1854.) 2 Thlr. 11 Sgr.

**Sitzg. v. 8. November.** Miklosich, Fr., Ueber die Sprache der ältesten russischen Chronisten, vorzüglich Nestor's. — Goehlert, J. Vinc., Die Ergebnisse der in Oesterreich im vorigen Jahrh. ausgeführten Volkszählungen im Vergleiche mit jenen der neuern Zeit. — Schlechta-Wssehrd, Frh. v., Ausführlicher Bericht über die in Constantinopel v. October 1852 bis October 1853 erschienenen orientalischen Werke.

**Sitzg. v. 14. November.** Hammer-Purgstall, Frh., Ueber die arabischen Wörter in Spanien. — Paúr, Joh., Ueber 2 römische Ziegeldenkmäler aus Steinamanger in Ungarn. Mit 3 Taf. — Ficker, Jul., Die Ueberreste des deutschen Reichs-Archivs zu Pisa. — Loewe, J. H., Das speculative System des Réné Descartes, seine Vorzüge u. Mängel.

**Sitzg. v. 29. November.** Boller, Die Conjugation in den finnischen Sprachen.

**Sitzg. v. 6. December.** Hammer-Purgstall, Ueber die arabische Geographie von Spanien.

**Sitzg. v. 13. December.** Pfizmaier, Die Zeiten des Fürsten Hi von Lu. — Verzeichniss der eingegangenen Druckschriften. — Weinhold, K., Beilage, Beiträge zu einem schlesischen Wörterbuche. 1. Abth. (A—L.)

Inhalt von Bd. XV. (1855.) Mit 1 Tafel u. 2 Karten. 2 Thlr. 12 Sgr.

**Sitzg. v. 3. Januar.** Auszug aus einem Schreiben des Herrn Pascual de Gayangos an den Frh. Hammer-Purgstall. Hammer-Purgstall, Ueber drei arabische Handschriften der Gothaer Bibliothek I.

**Sitzg. v. 10. Januar.** Hammer-Purgstall, Ueber die arabischen Handschriften II. — Scherzer, K., Sprachen der Indianer Central-Amerika's.

**Sitzg. v. 17. Januar.** Hammer-Purgstall, Ueber drei arabische Handschriften III.

**Sitzg. v. 31. Januar.** Goehlert, J. Vinc., Die Bevölkerungsverhältnisse Oesterreichs im vorigen Jahrhunderte im Vergleiche mit jenen der neuern Zeit. — Bergmann, Jos., Einleitung zu Schmeller's cimbrischen Wörterbuche. — Verzeichniss der eingegangenen Druckschriften.

**Sitzg. v. 7. Februar.** Schmeller, Cimbrisches Wörterbuch, oder Wörterbuch der deutschen Sprache, wie sie sich in einigen der VII und XIII Gemeinden auf den Alpen von Vicenza und von Verona erhalten hat. — Boller, Die Objectiv-Conjugation in den finnischen Sprachen.

**Sitzg. v. 14. Februar.** Hammer-Purgstall, Ueber die altchristlichen Baudenkmäler Constantinopels von Salzenberg. — Verzeichniss der eingegangenen Druckschriften.

**Sitzg. v. 7. März.** Grysar, Ueber des Canticum und den Chor in der römischen Tragödie.

**Sitzg. v. 14. März.** Pfizmaier, Die Zeiten des Fürsten Wen von Lu.

**Sitzg. v. 21. März.** Gindely, Ueber des Johann Amos Comenius Leben u. Wirken in d. Fremde. — Zappert, Ein Briefbeig als Amulet. — Verzeichniss der eingegangenen Druckschriften.

Inhalt von Bd. XVI. (1855.) Mit 3 Taf. u. Anhang. 2 Thlr.

**Sitzg. v. 11. April.** Bergmann, Leibnitzens Memoriale an den Kurfürsten Johann Wilhelm von der Pfalz wegen Errichtung einer Akademie der Wissenschaften in Wien vom 2. October 1704. — Hopf, Geschichte der Insel Andros und ihrer Beherrscher in dem Zeitraume von 1207—1566.

**Sitzg. v. 18. April.** Bergmann, über die Historia metallica seu numismatica Austriaca und Heraeus, zehn Briefe an Leibnitz. — Wocel, Archäologische Parallelen. (Zweite Abtheilung.) (Mit 3 lith. Tafeln.) — Scherzer, Ein Besuch bei den Ruinen von Quirigua im Staate Guatemala in Central-Amerika.

**Sitzg. v. 25. April.** Wolf, über Lope de Vega's, Comedia famosa de la reine Maria. — Verzeichniss der eingegangenen Druckschriften.



**Sitzg. v. 9. Mai.** v. Karajan, Bericht über die Leistungen der historischen Commission während des akademischen Verwaltungsjahres 1853 auf 54. — v. Karajan, Bericht über die Leistungen der Commission zur Herausgabe der Acta conciliorum saeculi XV, während des akademischen Verwaltungsjahres 1853 auf 54.

**Sitzg. v. 16. Mai.** Dudik, Ueber die Deutsch-Ordens-Schwestern. — Zimmermann, Leibnitz und Lessing (Eine Studie). — Verzeichniss der eingegangenen Druckschriften. — Beilage, Beiträge zu einem schlesischen Wörterbuche von Karl Weinhold. (Zweite Abth. M—Z.)

Inhalt von Bd. XVII. (1855.) 1 Thlr. 21 Sgr.

**Sitzg. v. 6. Juni.** Blumberger, Bedürfnisse bezüglich der im vaticanischen Archiv befindlichen Handschrift: Autographum regestum literarum apostolicarum felicis recordationis Joannis papae VIII.

**Sitzg. v. 13. Juni.** Frh. Hammer-Purgstall, Ueber die Encyclopädie der Araber, Perser und Türken. — Pfizmaier, Die Zeiten des Fürsten Siuen von Lu.

**Sitz. v. 20. Juni.** Frh. Hammer-Purgstall, Ueber die Encyclopädie der Araber, Perser und Türken (Schluss). — Glück, Die Bisthümer Noricum's, besonders das lorchische, zur Zeit der römischen Herrschaft. — Verzeichniss der eingegangenen Druckschriften.

**Sitzg. v. 4. Juli.** Frh. v. Schlechta-Wssehrd, Bericht über die vom October 1853 bis September 1854 zu Constantinopel erschienenen orientalischen Werke.

**Sitzg. v. 11. Juli.** Lorenz, Die siebente Kurstimme bei Rudolf's I. Königswahl.

**Sitzg. v. 18. Juli.** Boller, Zur magyarischen Etymologie. — Goldenthal, Ueber Semitismus und Germanismus. — Wahlen. — Verzeichniss der eingegangenen Druckschriften.

**Sitzg. v. 3. October.** Dr. Pfizmaier, Notizen aus der Geschichte der chinesischen Reiche vom Jahre 590 bis 572 vor Christo.

**Sitzg. v. 10. October.** Remèle, Elemente der magyarischen Sprache. — Boller, zur magyarischen Etymologie. (Fortsetzung.)

**Sitzg. v. 17. October.** Wüstenfeld, Ueber die neueste Erdichtung von Urkunden und anderen Nachrichten, die Geschichte von Cremona betreffend. — Bonitz, Beiträge zur Erläuterung des Sophokles.

**Sitzg. v. 31. October.** Die Classe empfängt von der Mailänder Archivs General-Direction zwei Chroniken über die Beziehungen der Herzoge von Mailand zu dem österreichischen Kaiserreich und der Schweiz aus der ersten Hälfte des 16. Jahrhunderts. — Verzeichniss der eingegangenen Druckschriften.

Inhalt von Bd. XVIII. (1855.) 1 Thlr. 5 Sgr.

**Sitzg. v. 7. November.** Dr. Frh. v. Hammer-Purgstall, Bericht über die Fortsetzung des Druckes der osmanischen Reichsgeschichte zu Constantinopel. — Gindely, Beiträge zur Geschichte der Zeit Kaiser Rudolf's II.

**Sitzg. v. 14. November.** Chmel, Habsburgische Excurse. VI. (I. Abthlg.)

**Sitzg. v. 28. November.** Pfizmaier, Notizen aus der Geschichte der chinesischen Reiche vom Jahre 572 bis 546 vor Christo. — Verzeichniss der eingegangenen Druckschriften.

**Sitzg. v. 5. December.** Diemer, Kleine Beiträge zur ältern deutschen Sprache und Literatur, (Fortsetzung) enthaltend: XIV. Ueber Heinrich's Gedicht vom „Allgemeinen Leben und der Erinnerung an den Tod“. — Scherzer, Die Indianer von Santa Catalina Ist livacan (Franenfuss). Ein Beitrag zur Culturgeschichte der Urbewohner Central-Amerika's.

**Sitzg. v. 12. December.** Diemer, Kleine Beiträge zur älteren deutschen Geschichte und Literatur (Fortsetzung) enthaltend: XV. Ueber das Gedicht vom „Pfaffenleben“. — XVI. Heinrich's Gedichte von dem gemeinen lebene und des todes gehugde. — Verzeichniss der eingegangenen Druckschriften.

Inhalt von Bd. XIX. (1856.) 1 Thlr. 7 Sgr.

**Sitzg. v. 2. Januar.** Firnhaber, Die Mission des Frhrn. von Sassinet, österreichischen Agenten in Rom, im Jahre 1701.

**Sitzg. v. 9. Januar.** Miklosich, Ueber die Sprache der Bulgaren in Siebenbürgen.

**Sitzg. v. 16. Januar.** Bergmann, Pflege der Numismatik in Oesterreich im XVIII. Jahrhundert mit besonderem Hinblick auf das k. k. Münz- und Medaillen-Cabinet.

**Sitzg. v. 30. Januar.** Boller, Vergleichende Analyse des magyarischen Verbums. — Wattenweber, Beiträge zur Literärgeschichte Böhmens. — Verzeichniss der eingegangenen Druckschriften.

**Sitzg. v. 13. Februar.** Chmel, Ueber den zweiten Bericht an S. E. des Hrn. Minister des Innern, über die Literatur im österreichischen Kaiserstaate im Jahre 1851.

**Sitzg. v. 20. Februar.** Scherzer, Ueber die handschriftlichen Werke des Padre Francisco Ximenez in der Universitätsbibliothek zu Guatemala. — Stögmann, Ueber die Vereinigung Kärntens mit Oesterreich. — Boller, Vergleichende Analyse des magyarischen Verbums. (Fortsetzung.) — Verzeichniss der eingegangenen Druckschriften.

Inhalt von Bd. XX. (1856.) 2 Thlr. 3 Sgr.

**Sitzg. v. 5. März.** Jaeger, Ein Beitrag zur Privilegiumsfrage.

**Sitzg. v. 12. März.** Wolf, Proben portugiesischer und catalonischer Volksromanzen. Mit einer literar-historischen Einleitung über die Volkspoesie in Portugal und Catalonien.

**Sitzg. v. 26. März.** Chmel, Das Recht des Hauses Habsburg auf Kärnten. — Stickel, Die Ambrosianische Republik und das Haus Savoyen. (Beitrag zur Geschichte Mailand's im XV. Jahrhundert.) — Verzeichniss der eingegangenen Druckschriften.

**Sitzg. v. 9. April.** Roessler, Beiträge zur Staatsgeschichte Oesterreichs aus dem G. W. von Leibnitz'schen Nachlasse in Hannover.

**Sitzg. v. 16. April.** Aschbach, Die römischen Legionen prima und secunda Adjutrix. Geschichte ihrer Entstehung — ihre früheren Stationen und endlichen festen Standlager in Niederpannonien.

**Sitzg. v. 23. April.** Schmidl, Der Mons Cetius des Ptolemäus. — Dümmler, Ueber die älteste Geschichte der Slawen in Dalmatien. (549—928.) — Verzeichniss der eingegang. Druckschriften.
**Sitzg. v. 7. Mai.** v. Karajan, Bericht über die Thätigkeit der historischen Commission der kais. Akademie der Wissenschaften während des akademischen Verwaltungsjahres 1854 auf 1855. — Derselbe, Bericht über die Thätigkeit der Commission zur Herausgabe der Acta conciliorum saeculi XV während des akademischen Verwaltungsjahres 1854 auf 1855. — v. Schlechta-Wssehrd, Bericht über die vom Septbr. 1854 bis Septbr. 1855 zu Constantinopel erschienenen orientalischen Werke.
**Sitzg. v. 21. Mai.** Arneth, Vortrag bei Ueberreichung zweier Werke von Vicomte Emanuel de Rougé und Professor Röth. (Mit 1 Tafel.) — Pfizmaier, Notizen aus der Geschichte der chinesischen Reiche von Sung bis zur Versammlung der Reichsfürsten in Schin. (Vom Jahre 545 bis 538 vor Christo.) — Verzeichniss der eingegangenen Druckschriften.

1 Thlr. 23 Sgr.

Inhalt von Bd. XXI. (1856.) Mit 2 Tafeln.

**Sitzg. v. 4. Juni.** Baerwald, Ueber die Echtheit und Bedeutung der Urkunde König Rudolf's I., betreffend die baierische Kur. Ein Beitrag zur Entstehungsgeschichte des kurfürstl. Collegiums.
**Sitzg. v. 11. Juni.** v. Zieglauer, Ueber die Zeit der Entstehung des sogenannten ältesten österreichischen Landrechts.
**Sitzg. v. 18. Juni.** Detlefsen, Ueber eine Cicero-Handschrift der k. k. Hofbibliothek. — Verzeichniss der eingegangenen Druckschriften.
**Sitzg. v. 2. Juli.** v. Meiller, Ueber eine Hypothese in Betreff der Entstehungszeit des sogenannten ältesten österreichischen Landrechts.
**Sitzg. v. 9. Juli.** v. Meiller, Eine Abhandlung für die Denkschriften: die Herren von Hindberg und die von ihnen abstammenden Geschlechter v. Eberstorf und Pilichdorf. — Pfizmaier, Notizen aus der Geschichte der chinesischen Reiche von der Versammlung der Reichsfürsten in Schin bis zu der Versammlung von King-khieu. (Vom Jahre 537 bis 529 vor Christo.)
**Sitzg. v. 16. Juli.** Hopf, Urkunden und Zusätze zur Geschichte der Insel Andros und ihrer Beherrscher in dem Zeitraume von 1207—1566. — Verzeichniss der eingegangenen Druckschriften.
**Sitzg. v. 1. October.** Schmidt, Aus Wiener Handschriften. Den Herren von Karajan und Wolf gewidmet.
**Sitzg. v. 8. October.** Rafn, Bemerkungen über eine nordische Runen-Inschrift an einem Marmorloewen aus dem Piraeus. — Zappert, Epiphania. Ein Beitrag zur christlichen Kunstarchäologie. (Mit 1 Tafel.)
**Sitzg. v. 15. October.** Hammer-Purgstall, Fortsetzung des für die Denkschriften bestimmten Auszuges aus encyklopädischen Werken der Araber, Perser und Türken. — Hammer-Purgstall, Bericht über die Fortsetzung der osmanischen Reichsgeschichte.
**Sitzg. v. 29. October.** Zappert, Wiens ältester Plan. (Mit 1 Tafel.) — Verzeichniss der eingegangenen Druckschriften.

1 Thlr. 5 Sgr.

Inhalt von Bd. XXII. (1856.)

**Sitzg. v. 5. November.** Barb, Geschichtliche Skizze der in der Chronik von Scheref behandelten dreiunddreissig verschiedenen kurdischen Fürstengeschlechter.
**Sitzg. v. 12. November.** Chmel, Bericht über den Fortgang einiger akademischer Unternehmungen, besonders der „Monumenta Habsburgica".
**Sitzg. v. 27. November.** Boller, Die Wurzelsuffixe in den uralaltaischen Sprachen. — Verzeichniss der eingegangenen Druckschriften.
**Sitzg. v. 3. December.** Fiedler, Nikolaus Poppel, erster Gesandter Oesterreichs in Russland. Historisch-biographische Skizze.
**Sitzg. v. 10. December.** Foucard, Regestae commento del capitolare dei visdominii Fondaco dei Tedeschi a Venezia. — Boller, Die Uebereinstimmung der Tempus- und Modusscharaktere in den ural-altaischen Sprachen. — v. Karajan, Ueber die Handschriften der Scholien zur Odyssee. — Verzeichniss der eingegangenen Druckschriften.

2 Thlr. 29 Sgr.

Inhalt von Bd. XXIII. (1857.) Mit 7 Tafeln.

**Sitzg. v. 7. Januar.** Pfizmaier, Drei Abhandlungen aus dem Nachlasse des w. M. Frhrn. von Hammer-Purgstall. — Derselbe, Die Geschichte des Reiches U.
**Sitzg. v. 14. Januar.** Nöldeke, Ueber das Kitâb Jamini des Abû Nasr Muhammad ibn 'Abd al gabbâr al Utbi.
**Sitzg. v. 21. Januar.** Schröer, Deutsche Weihnachtsspiele in Ungarn. — Verzeichniss der eingegangenen Druckschriften.
**Sitzg. v. 4. Februar.** Dr. Miklosich, Die Wurzeln der altslovenischen Sprache. (Eine für die Denkschriften bestimmte Abhandlung.)
**Sitzg. v. 11. Februar.** Ferdinand Wolf, Ueber die beiden wieder aufgefundenen niederländischen Volksbücher von der Königin Sibille und von Huon von Bordeaux. (Eine für die Denkschriften bestimmte Abhandlung.) — Julius Ficker, Ueber einen Spiegel deutscher Leute und dessen Stellung zum Sachsen- und Schwabenspiegel. Ein Beitrag zur Geschichte der deutschen Rechtsquellen.
**Sitzg. v. 18. Februar.** Unger, Der Stock im Eisen der Stadt Wien. — Julius Ficker, Ueber einen Spiegel deutscher Leute und dessen Stellung zum Sachsen- u. Schwabenspiegel. (Schluss.) — Verzeichniss der eingegangenen Druckschriften.
**Sitzg. v. 11. März.** Bonitz, Beiträge zur Erklärung des Sophokles. II.
**Sitzg. v. 18. März.** Rüdinger, Max, Zur Kritik altbayerischer Geschichte.
**Sitzg. v. 27. März.** Boller, Nachweis, dass das Japanische zum ural-altaischen Stamme gehört. — Verzeichniss der eingegangenen Druckschriften.
**Sitzg. v. 15. April.** Ficker, Ueber die Echtheit des kleineren österreichischen Freiheitsbriefes. — Chmel, Die österreichischen Freiheitsbriefe. (Erster Artikel.) — Wolf, Ueber die beiden wiederaufgefundenen niederländischen Volksbücher von der Königin Sibille und von Huon von Bordeaux. (Schluss.)
**Sitzg. v. 22. April.** Pfizmaier, Geschichte des Hauses Tschaò. (Eine für die Denkschriften bestimmte Abhandlung.)
**Sitzg. v. 29. April.** v. Karajan, Bericht über die Thätigkeit der historischen Commission der kais. Akademie der Wissenschaften während des akademischen Verwaltungsjahres 1855 auf 1856. — Derselbe, Bericht über die Thätigkeit der Commission zur Herausgabe der Acta conciliorum saeculi XV. während des akademischen Verwaltungsjahres 1855 auf 1856. Verzeichniss der eingegangenen Druckschriften.
**Sitzg. v. 13. Mai.** Detlefsen, Ueber zwei neu entdeckte römische Urkunden auf Wachstafeln. (Mit 6 Tafeln.) — Derselbe, über ein neues Fragment einer römischen Wachsurkunde aus Siebenbürgen. (Mit 1 Tafel.)
**Sitzg. v. 20. Mai.** Arneth, Studien über Benvenuto Cellini. — Dr. Stark, Beiträge zur Kunde germanischer Personennamen. — Ernennungen. — Verzeichniss der eingegang. Druckschriften.

1 Thlr. 16 Sgr.

Inhalt von Bd. XXIV. (1857.) Mit 2 Tafeln.

**Sitzg. v. 10. Juni.** Miklosich, Ueber die Bildung der Nomina im Altslovenischen. — Massen, Beiträge zur Geschichte der juristischen Literatur des Mittelalters, insbesondere der Decretisten-Literatur des 12. Jahrhunderts.
**Sitzgn. v. 17. u. 24. Juni.** Aschbach, Ueber römische Kaiser-Inschriften mit absichtlichen aus dem Alterthum herrührenden Namentilgungen. — Verzeichn. der eingegang. Druckschriften.
**Sitzg. v. 8. Juli.** Stuegmann, Ueber die Briefe des Andrea da Burgo, Gesandten König Ferdinand's an den Cardinal und Bischof von Trient, Bernhard Cles. — Kenner, Die Roma-Typen. (Mit 1 Tafel.)
**Sitzg. v. 15. Juli.** Bergmann, Pflege der Numismatik in Oesterreich im XVIII. Jahrhundert, mit besonderem Hinblicke auf das k. k. Münz- und Medaillen-Cabinet in Wien. II. (Mit 1 Tafel.)
**Sitzg. v. 22. Juli.** Phillips, Die deutsche Königswahl bis zur goldenen Bulle. I. — Verzeichniss der eingegangenen Druckschriften.

1 Thlr. 15 Sgr.

Inhalt von Bd. XXV. (1857.)

**Sitzg. v. 7. October.** Boller, Die Pronominalaffixe des ural-altaischen Verbums.
**Sitzg. v. 14. October.** K. Akademie der Wissenschaften zu Berlin. Eine Zuschrift, die Herausgabe des Corpus inscriptionum latinarum betreffend. — Pfizmaier, Notizen aus der Geschichte der chineschen Reiche vom Jahre 528—510 v. Chr.
**Sitzg. v. 21. October.** Foucher de Careil, Ueber den Nutzen einer Ausgabe der vollständigen Werke von Leibnitz, in seiner Beziehung zur Geschichte Oesterreichs und der Gründung einer Gesellschaft der Wissenschaften in Wien. Mit Bemerkungen des Herrn kais. Rathes Bergmann. — Verzeichniss der eingegangenen Druckschriften.
**Sitzg. v. 4. u. 11. November.** Chmel, Beiträge zur Geschichte Königs Ladislaus des Nachgebornen. (II. Abthlg. von Nr. VI der Habsburgischen Excurse.)
**Sitzg. v. 18. November.** Schröer, Beitrag zu einem Wörterbuche der deutschen Mundarten des ungarischen Berglandes. — Verzeichniss der eingegangenen Druckschriften.
**Sitzg. v. 2. December.** Goering, Ueber Ethnographie Oesterreichs.
**Sitzg. v. 9. December.** Karajan, Zwei bisher unbekannte deutsche Sprach-Denkmale aus heidnischer Zeit. (Mit 1 Taf.) — Feifalik, Ueber König Wenzel von Böhmen als deutscher Liederdichter; — und über die Unechtheit der altböhmischen Píseň milostná krále Václava I.
**Sitzg. v. 16. December.** Müller, Der Verbalausdruck im ârisch-semitischen Sprachkreise. — Verzeichniss der eingegangenen Druckschriften.

1 Thlr. 5 Sgr.

Inhalt von Bd. XXVI. (1858.)

**Sitzg. v. 8. Januar.** Czernig, Ueber die Durchstechung der Landenge von Suez.
**Sitzg. v. 13. Januar.** Phillips, Die deutsche Königswahl bis zur goldenen Bulle. (Zweite Abtheilung.)
**Sitzgn. v. 20. Januar.** Bergmann, Ueber den kaiserlichen Reichshofrath, nebst dem Verzeichnisse der Reichshofraths-Präsidenten von 1559—1806.
**Sitzg. v. 3. Februar.** Jäger, Die Fehde der Brüder Vigilius und Bernhard Graduer gegen Herzog Siegmund von Tirol. — Weinhold, Die Riesen des germanischen Mythus.
**Sitzg. v. 10. Februar.** Lazari, Della raccolta numismatica della Imp. Reg. Libreria di S. Marco. — v. Schlechta-Wssehrd, Bericht über die vom September 1855 bis Ende August 1857 zu Constantinopel erschienenen orientalischen Werke. — Feifalik, Ueber das Bruchstück eines althochdeutschen Gedichtes vom jüngsten Gerichte (Muspilli). — Verzeichniss der eingegangenen Druckschriften.

1 Thlr. 22 Sgr.

Inhalt von Bd. XXVII. (1858.) Mit 4 Tafeln.

**Sitzg. v. 10. März.** Chmel, Studien zur Geschichte des 13. Jahrhunderts.
**Sitzg. v. 17. März.** Bock, Historische Ergebnisse eines archäologischen Fundes in Croatien. Mit 1 Tafel.)
**Sitzg. v. 24. März.** Detlefsen, Ueber ein griechisches Urkundenfragment auf einer Wachstafel aus Siebenbürgen. (Mit 2 Tafeln.) Verzeichniss der eingegangenen Druckschriften.
**Sitzg. v. 14. April.** Pfizmaier, Notizen aus der Geschichte der chinesischen Reiche vom Jahre 509 bis 468 vor Christo.
**Sitzg. v. 21. April.** Dethier, Fac-simile der Inschrift in der kleinen Hagia Sofia zu Konstantinopel. Zum ersten Male nach etwa 600 Jahren in der Kirche selbst copirt. (Mit 1 Tafel.) — Schröer, Beitrag zu einem Wörterbuche der deutschen Mundarten des ungarischen Berglandes.
**Sitzg. v. 20. April.** Bonitz, Platonische Studien. I. — Verzeichniss der eingegangenen Druckschriften.

**Sitzg. v. 12. Mai.** v. Karajan, Bericht über die Thätigkeit der historischen Commission der kais. Akademie der Wissenschaften während des akademischen Verwaltungsjahres 1856 auf 1857. — Derselbe, Bericht über die Thätigkeit der Commission zur Herausgabe der Acta conciliorum saeculi XV, während des akademischen Verwaltungsjahres 1856 auf 1857. — Diemer, Beiträge zur älteren deutschen Sprache und Literatur. XVII. Ueber die zwei von Herrn Th. G. von Karajan veröffentlichten deutschen Sprachdenkmale aus heidnischer Zeit.

**Sitzg. v. 19. Mai.** Fiedler, Die Union der Walachen unter K. Leopold I. — Detlefsen, Ueber einen griechischen Palimpsest der k. k. Hofbibliothek mit Bruchstücken einer Legende vom heil. Georg. — Verzeichniss der eingegangenen Druckschriften.

Inhalt von Bd. XXVIII. (1858.) 1 Thlr. 29 Sgr.

**Sitzg. v. 9. Juni.** Barb, Geschichte von fünf Kurden-Dynastien.

**Sitzg. v. 16. Juni.** Pfizmaier, Die Feldherrn des Reiches Tschao. — Derselbe, Berichtigung des Namens einer alten chinesischen Waffe.

**Sitzg. v. 23. Juni.** Chmel, Die österreichischen Freiheitsbriefe. — Diemer, Beiträge zur älteren deutschen Sprache u. Literatur. XVIII. (Fortsetzg. vom Bde. XVII der Sitzungsberichte.) Ueber den Bruder Heinrich von Gättweig als den Dichter der Gehugde und des Pfaffenlebens. — Ernennungen. — Verzeichniss der eingegangenen Druckschriften.

**Sitzg. v. 7. Juli.** Pfizmaier, das Leben des Prinzen Wu-Ki von Wei.

**Sitzg. v. 14. Juli.** Zappert, Ueber ein für den Jugendunterricht K. Maximilian's I. abgefasstes lateinisches Gesprächbüchlein. (Mit 2 Abbildungen.)

**Sitzg. v. 21. Juli.** Weinhold, Ueber den ersten der beiden durch v. Karajan jüngst veröffentlichten Sprüche aus heidnischer Zeit. — Verzeichniss der eingegangenen Druckschriften.

**Sitzg. v. 6 October.** Diemer, Beiträge zur älteren deutschen Sprache und Literatur. XIX. (Fortsetzung vom Bde. XVIII der Sitzungsberichte.) Anmerkungen und Verbesserungen zu Heinrich's Gedicht vom gemeinen Leben und der Erinnerung an den Tod. — Pfizmaier, Auszug aus einem Schreiben des Novara-Reisenden Herrn Dr. Scherzer, vorgelegt und mit Anmerkgn. begleitet. — Firnhaber, Actenstücke zur Aufhellung der ungrischen Geschichte des 17. und 18. Jahrhunderts.

**Sitzg. v. 13. October.** Chmel, Beiträge zur Geschichte Königs Ladislaus des Nachgebornen.

**Sitzg. v. 20. October.** Bergmann, Pflege der Numismatik in Oesterreich im XVIII. u. XIX. Jahrhunderte. Dritte Abtheilung. Das k. k. moderne Münz- und Medaillen-Cabinet von 1783—1798, und das k. k. Münz- und Antiken-Cabinet unter Director Neumann von 1798—1816. Mit einem Anhange über die Beamten an diesem k. k. Institute unter und nach Neumann. — Verzeichniss der eingegangenen Druckschriften.

Inhalt von Bd. XXIX (1858.) Mit 3 Tafeln u. 2 Facsimiles. 1 Thlr. 14 Sgr.

**Sitzg. v. 3. November.** Arneth, Ueber die von dem k. k. Corvetten-Arzte Herrn Dr. Wawra dem k. k. Münz- und Antiken-Cabinete übergebenen Münzen sammt deren Erklärung. — Pfizmaier, Ueber den Berg Hoeiki. — Scherzer, Bericht an die kais. Akademie der Wissenschaften in Wien über einige während des Aufenthalts Sr. M. Fregatte „Novara" im Hafen von Hongkong erzielte Resultate.

**Sitzg. v. 10. November.** Pfizmaier, Ein Gedicht des chinesischen Gegenkaisers.

**Sitzg. v. 17. November.** Goebel, Ueber eine bisher ganz unbeachtet gelassene Wiener Juvenalhandschrift aus dem X. Jahrhunderte als einzige Vertreterin der ältesten und unverdorbensten Recension Juvenals.

**Sitzg. v. 1. December.** Bergmann, Der zu Bregenz gefundene römische Inschriftstein des Drusus Caesar. (Mit einem Facsimile.) — Feifalik, Zwei böhmische Volksbücher zur Sage von Reinfrit von Braunschweig.

**Sitzg. v. 10. December.** Pfizmaier, Der Landesherr von Schâng. — Lange, Ueber die Bildung des lateinischen Infinitivus praesentis passivi. — Weinhold, Die heidnische Todtenbestattung in Deutschland. (Mit 3 Tafeln.) — Kvíčala, Beiträge zur Kritik und Exegese der taurischen Iphigenia des Euripides.

**Sitzg. v. 15. December.** Ein Schreiben des Herrn Generalconsuls von Hahn, ddo. Salonik am 16. December 1858. — Zappert, Ueber ein althochdeutsches Schlummerlied. (Mit einem photographirten Facsimile.) — Feifalik, Untersuchungen über altböhmische Vers- und Reimkunst. — Verzeichniss der eingegangenen Druckschriften.

Inhalt von Bd. XXX. (1859.) Mit 10 Tafeln u. 1 Facsimile. 2 Thlr. 5 Sgr.

**Sitzg. v. 5. Januar.** Siekel, Das Vicariat der Viscouti.

**Sitzg. v. 12. Januar.** Barb, Geschichte von weiteren fünf Kurden-Dynastien.

**Sitzg. v. 19. Januar.** Pfizmaier, Wei-jen, Fürst von Jâng. — Verzeichniss der eingegang. Druckschriften.

**Sitzg. v. 1. Februar.** Weinhold, Die heidnische Todtenbestattung in Deutschland. (Zweite Abtheilg. (Mit 2 Tafeln.)

**Sitzg. v. 9. Februar.** Pfizmaier, Das Leben des Redner's Fan-Koei.

**Sitzg. v. 16. Februar.** Scherzer, Einige Beiträge z. Ethnographie China's, gesammelt während d. Aufenthaltes der ersten österreichischen Erdumseglungs-Expedition, unter den Befehlen des Herrn Commodore B. v. Wüllerstorf-Urbair, in chinesischen Häfen. — Pfizmaier, Bemerkungen und Berichtigungen zu einem in St. Petersburg erschienenen russisch-japanischen Wörterbuche. — Verzeichniss der eingegangenen Druckschriften.

**Sitzg. v. 2. März.** Arneth, Maria Theresia und der Hofrath von Greiner.

**Sitzg. v. 16. März.** Reinisch, Ueber die Namen Aegyptens bei den Semiten und Griechen. Eine historisch-etymologische Untersuchung.

**Sitzg. v. 23. März.** Feifalik, Studien zur Geschichte der altböhmischen Literatur. — Dethier, Dreros und kretische Studien, oder Stele mit einer Inschrift dieser pelasgisch-menoischen Stadt, enthaltend die Tripel-Allianz der Drerer, Gnosier und Milasier gegen die dorischen Lyttier; mit einer vor-olympischen Zwölf-Götter-Tafel der Drerer und dem Facsimile der Inschrift auf 5 Taf. — Verzeichniss der eingegangenen Druckschriften.



Inhalt von Bd. XXXI. (1859.) 1 Thlr. 20 Sgr.

**Sitzg. v. 6 April.** Gindely, Beiträge zur Geschichte des dreissigjährigen Krieges.

**Sitzg. v. 13. April.** Pfizmaier, Beiträge zur Geschichte des Entsatzes von Han-tan.

**Sitzg. v. 27. April.** Wolf, Beiträge zur spanischen Volkspoesie aus den Werken Fernan Caballero's. — Brücke, Ueber die Aussprache der Aspiration im Hindustani. — Verzeichniss der eingegangenen Druckschriften.

**Sitzg. v. 11. Mai.** Karajan, Bericht über die Thätigkeit der historischen Commission während des akademischen Jahres 1857 auf 1858. — Derselbe, Bericht über die Thätigkeit der Commission zur Herausgabe der Acta Conciliorum Saeculi XV. während des akademischen Jahres 1857 auf 1858. — Bergmann, Die Edlen von Embs zu Hohenembs in Vorarlberg, dargelegt und beleuchtet in den Ereignissen ihrer Zeit. (Auszug aus einer für die Denkschriften bestimmten Abhandlung.) — Schröer, Nachtrag zum Wörterbuche der deutschen Mundarten des ungrischen Berglandes. Uhlemann, Ueber die Bildung der altaegyptischen Eigennamen.

**Sitzg. v. 18. Mai.** Pfizmaier, Li-sse, der Minister des ersten Kaisers. — Perger, Zur Geschichte der Falkenjagd. — Verzeichniss der eingegangenen Druckschriften.

**Sitzg. v. 8. Juni.** Bergmann, Die Edlen von Embs zu Hohenembs in Vorarlberg, dargelegt und beleuchtet in den Ereignissen ihrer Zeit. (Auszug aus einer für die Denkschriften bestimmten Abhandlung.) (Fortsetzg.) — Goldenthal, Ueber einige Bemerkungen synagogaler Gesänge des Mittelalters, wie über die Namen der Accente im Hebräischen.

**Sitzg. v. 22. Juni.** Bergmann, Die Edlen von Embs zu Hohenembs in Vorarlberg, dargelegt und beleuchtet in den Ereignissen ihrer Zeit. (Auszug aus einer für die Denkschriften bestimmten Abhandlung.) (Fortsetzg.) — Aschbach, Ueber die Zeit des Abschlusses der zwischen Rom und Karthago errichteten Freundschaftsbündnisse. — Maassen, Pancapalea. Ein Beitrag zur Literaturgeschichte des canonischen Rechts im Mittelalter. — Verzeichniss der eingegangenen Druckschriften.

Inhalt von Bd. XXXII. (1859.) Mit 5 Tafeln. 2 Thlr. 19 Sgr.

**Sitzg. v. 6. Juli.** Bergmann, Die Edlen von Embs zu Hohenembs in Vorarlberg, dargelegt und beleuchtet in den Ereignissen ihrer Zeit. (Auszug aus einer für die Denkschriften bestimmten Abhandlung.) (Fortsetzg.) Miklosich, „Glagolita Clozianus" (Auszug aus einer für die Denkschriften bestimmten Abhandlung.) — Pfizmaier, Die Gewaltherrschaft Hiang-yü's.

**Sitzg. v. 13. Juli.** Bergmann, Die Edlen von Embs zu Hohenembs in Vorarlberg, dargelegt und beleuchtet in den Ereignissen ihrer Zeit. — (Auszug aus einer für die Denkschriften bestimmten Abhandlung.) (Fortsetzg.) — Valentinelli, Sulle antichità spagnuole in generale, e singolarmente delle provincie Nuova Castiglia, Estremadura, Andalusia, Murcia, Valenza, Catalogna.

**Sitzg. v. 20. Juli.** Bergmann, Die Edlen von Embs zu Hohenembs in Vorarlberg, dargelegt und beleuchtet in den Ereignissen ihrer Zeit. (Auszug aus einer für die Denkschriften bestimmten Abhandlg.) (Schluss.) — Pfizmaier, Das Ende Mung-tien's. — Barb, Geschichte der Kurdischen Fürstenherrschaft in Bidlis. (Aus dem Scherefname. IV. Bch.) — Verzeichniss der eingegangenen Druckschriften.

**Sitzg. v. 5. October.** Bergmann, Zwei Denkmale in der Pfarrkirche zu Baden. (Mit 2 Kupfertaf.) — Pfizmaier, Die Anfänge des Aufstandes gegen das Herrscherhaus Thsin.

**Sitzg. v. 12. October.** Feifalik, Studien zur Geschichte der altböhmischen Literatur. — Wolf, Adam, Ein Brief von Gentz. — Feifalik, Nachtrag zu der Abhandlung über zwei böhmische Volksbücher zur Sage von Reinfrit von Braunschweig.

**Sitzg. v. 19. October.** Pfizmaier, Die Genossen des Königs Tschin-sching. — Verzeichniss der eingegangenen Druckschriften.

**Sitzg. v. 3. November.** Hopf, Veneto-Byzantinische Analekten.

**Sitzg. v. 9. November.** Pfizmaier, Die Nachkommen der Könige von Wei, Tsi und Han.

**Sitzg. v. 16. November.** Arneth, Die neuesten archäologischen Funde in Cilli. (Mit 3 Tafeln.)

**Sitzg. v. 30. November.** Stumpf, Zur Kritik deutscher Städte-Privilegien im XII. Jahrhundert.

**Sitzg. v. 7. December.** Pfizmaier, Das Rednergeschlecht Su. — Miklosich, Ueber die Bildung der Personennamen in den slavischen Sprachen. (Ein Auszug für die Denkschriften.)

**Sitzg. v. 14. December.** Feifalik, Studien zur Geschichte der altböhmischen Literatur. II. — Verzeichniss der eingegangenen Druckschriften.

Inhalt von Bd. XXXIII. (1860.) 1 Thlr. 27 Sgr.

**Sitzg. v. 4. Januar.** Drei eingegangene Bewerbs-Schriften „über die Zeitfolge der Platonischen Dialoge." — Valentinelli, delle Biblioteche della Spagna. — Schwammel, Ueber die angebliche Mongolen-Niederlage bei Olmütz. (In der Nacht vom 24. auf den 25. Juni 1241.)

**Sitzg. v. 11. Januar.** Feifalik, Studien zur Geschichte der altböhmischen Literatur. IV. — Pfizmaier, Bemerkungen zu einem Maueranschlage der Aufständischen in China.

**Sitzg. v. 18. Januar.** Bonitz, Platonische Studien. II. — Verzeichniss der eingegang. Druckschriften.

**Sitzg. v. 1. Februar.** Tomaschek, Ueber die ältere Reichsentwickelung der Stadt und des Bisthums Trient. — Müller, Das grammatische Geschlecht. (Genus.) Ein sprachwissenschaftlicher Versuch. — Ludwig, Zur Kritik der Aeschylus.

**Sitzg. v. 8. Februar.** Lorenz, Ottokar II. von Böhmen und das Erzbisthum Salzburg. Grösstentheils nach ungedruckten Quellen.

**Sitzg. v. 15. Februar.** Pfizmaier, Der Redner Tschang-I und einige seiner Zeitgenossen. — Verzeichniss der eingegangenen Druckschriften.

Inhalt von Bd. XXXIV. (1860.) 1 Thlr. 12 Sgr.

**Sitzg. v. 7. März.** Müller, Frdr., Einiges über das *νέφελοκοκκυγία* im Griechischen vom sprach-

wissenschaftlichen Standpunkte. — Derselbe, Zur Suffixlehre des indogermanischen Verbums. — Huber, Ueber die Entstehungszeit der österreichischen Freiheitsbriefe.

**Sitzg. v. 14. März.** Tomaschek, Ueber zwei ältere Rechtsgutachten der Wiener Universität.

**Sitzg. v. 21. März.** Müller, Alois, Pharisäer und Sadducäer oder Judaismus und Mosaismus. Eine historisch-philosophische Darstellung als Beitrag z. Religionsgeschichte Vorderasiens. — Firnhaber, Actenstücke zur Aufhellung der ungarischen Geschichte des 17. und 18. Jahrhunderts. — Verzeichniss der eingegangenen Druckschriften.

**Sitzg. v. 11. April.** Wolf, Ferdin., Dom Antonio José da Silva, der Verfasser der sogenannten „Opern des Juden." (Operas do Judeu.)

**Sitzg. v. 18. April.** Haupt, Beiträge zur Kunde deutscher Sprachdenkmäler in Handschriften.

**Sitzg. v. 25. April.** Brücke, Beiträge zur Lautlehre der arabischen Sprache. — Verzeichniss der eingegangenen Druckschriften.

**Sitz. v. 9. Mai.** v. Karajan, Bericht über die Thätigkeit der historischen Commission der kaiserl. Akademie der Wissenschaften während des akademischen Verwaltungsjahres 1858 auf 1859. — Derselbe, Bericht über die Thätigkeit der Commission zur Herausgabe der Acta conciliorum saeculi XV, während des akademischen Jahres 1858 auf 1859.

**Sitzg. v. 16. Mai.** Pfizmaier, Die Feldherrn Han-sin, Peng-yuë und King-pu.

**Sitzg. v. 24. Mai.** Preisaufgaben. — Verzeichniss der eingegangenen Druckschriften.

Inhalt von Bd. XXXV. (1860.) 1 Thlr. 24 Sgr.

**Sitzg. v. 6. Juni.** Aschbach, Ueber die römischen Militairstationen in Ufer-Noricum zwischen Lauriacum und Vindobona nebst einer Untersuchung über die Lage der norischen Stadt Faviana.

**Sitzg. v. 13. Juni.** Müller, Alois, Vier sidonische Münzen aus der römischen Kaiserzeit. Eine numismatisch-phönizische Studie als Beitrag zur phönizischen Geschichte.

**Sitzg. v. 20. Juni.** Müller, Friedrich, Der Dual im indogermanischen und semitischen Sprachgebiete. — Verzeichniss der eingegangenen Druckschriften.

**Sitzg. v. 4. Juli.** Maassen, Ueber ein Lex Romana canonice compta. Ein Beitrag zur Geschichte der Beziehungen beider Rechte im Mittelalter. — Siegel, Die beiden Denkmäler des österreichischen Landesrechts und ihre Entstehung.

**Sitzg. v. 11. Juli.** Weinhold, Ueber den Beilaut mit besonderer Rücksicht auf den alemannischen Vocalismus.

**Sitzg. v. 18. Juli.** Bergmann, Ueber das uralte Geschlecht der v. Embs zu Hohenembs. — Weinhold, Der Minnesinger von Stadeck und sein Geschlecht. — Verzeichniss der eingegangenen Druckschriften.

**Sitzg. v. 3. October.** Müller, Friedr., Zwei sprachwissenschaftliche Abhandlungen zur armenischen Grammatik.

**Sitzg. v. 10. October.** Bacher, Das oberste Spielgrafenamt im Erzherzogthume Oesterreich unter und ob der Ems.

**Sitzg. v. 17. October.** Bergmann, Abhandlung über die Grafen von Hohenembs.

**Sitzg. v. 31. October.** Pfizmaier, Worte des Tadels in dem Reiche der Han.

**Sitzg. v. 7. und 14. November.** Schupfer, Degli ordini sociali e del possesso fondiario appo i Longobardi.

**Sitzg. v. 18. November.** Aschbach, Die Consulate der Kaiser Augustus und Tiberius, ihre Mitconsuln und die in ihren Consulatsjahren vorkommenden consules suffecti. — Verzeichniss der eingegangenen Druckschriften von den Monaten October und November.

**Sitzg. v. 5. December.** Schupfer, Degli ordini sociali e del possesso fondiario appo i Longobardi. (Schluss.)

**Sitzg. v. 12. December.** Höfler, Ueber Johannes genannt Porta de Arvoniaco. — Verzeichniss der eingegangenen Druckschriften.

Inhalt von Bd. XXXVI. (1861.) 1 Thlr. 14 Sgr.

**Sitzg. v. 2. Januar.** Müller, Frdr., Ueber die Stellung des Ossetischen im ćrânischen Sprachkreise.

**Sitzg. v. 16. Januar.** Pfizmaier, Der Abfall des Königs Pi von U.

**Sitzg. v. 23. Januar.** Reinisch, Ueber die Namen Aegyptens in der Pharaonenzeit und die chronologische Bestimmung der Aera des Königs Neilos.

**Sitzg. v. 31. Januar.** Stark, Das Wiener Weichbildrecht. — Verzeichniss der eingegangenen Druckschriften.

**Sitzg. v. 6. Februar.** Feifalik, Studien zur Geschichte der altböhmischen Literatur. V.

**Sitzg. v. 20. Februar.** Jäger, Vorlage des zur Herausgabe vorbereit. Codex Strahoviensis. — Ranitz, Die römischen Funde in Serbien. (Mit 3 Tafeln.) — Verzeichniss der eingegangenen Druckschriften.

**Sitzg. v. 6. März.** Feifalik, Studien zur Geschichte der altböhmischen Literatur. VI.

**Sitzg. v. 13. März.** Aschbach, Die Consulate der römischen Kaiser von Caligula bis Hadrian.

**Sitzg. v. 20. März.** Wolf, Le Roman de Renart le Contrefait. (Nach der Handschrift der k. k. Hofbibliothek Nr. 2562, früher Hohendorf, Fol. 39.) — Sickel, Beiträge zur Diplomatik. I. Die Urkunden Ludwig's des Deutschen bis zum Jahre 859. — Verzeichniss der eingegangenen Druckschriften.

Inhalt von Bd. XXXVII. (1861.) Mit 2 Tafeln. 1 Thlr. 19 Sgr.

**Sitzg. v. 10. April.** Müller, Alois, Astarte. Ein Beitrag zur Mythologie des orientalischen Alterthums. (Mit 1 Tafel.)

**Sitzg. v. 17. April.** Pfizmaier, Bericht über einige von Herrn Dr. Carl Ritter von Scherzer eingesandte chinesische und japanische Münzen. (Mit 23 Abbildungen.)

**Sitzg. v. 24. April.** Feifalik, Studien zur altböhmischen Literatur. VII.

**Sitzg. v. 8. Mai.** v. Karajan, Bericht über die Thätigkeit der historischen Commission des kais. Akademie der Wissenschaften während des akademischen Verwaltungsjahres 1859 auf 1860, vorgetragen in der Commissionssitzung vom 8. Mai 1861 und darnach in der Classensitzung desselben Tages durch den Berichterstatter derselben Dr. Th. G. v. Karajan, d. z. Vice-Präsidenten. — Derselbe, Bericht über die Thätigkeit der Commission zur Herausgabe der Acta Conciliorum Saeculi XV. während des akademischen Verwaltungsjahres 1859 auf 1860. — Wolf, Ueber Cristóbal de Castillejo's Todesjahr.



**Sitzg. v. 15. Mai.** Pfizmaier, Die Menschenabtheilung der wandernden Schirmgewalten. — Verzeichniss der eingegangenen Druckschriften. (April.) — do. — (Mai.)

**Sitzg. v. 5. Juni.** Kenner, Ueber einen semuncialen Quadrans von Larinum.

**Sitzg. v. 12. Juni.** Schrötter, Die chemischen Bestandtheile der Bronzen in den Gräbern von Halstadt und ihre Beziehung zu deren Ursprung.

**Sitzg. v. 19. Juli.** Höfler, Carmen historicum occulti autoris saec. XIII. Aufgefunden in einer Handschrift der Prager Universitäts-Bibliothek. — Pfeifer, Ueber Wesen und Bildung der höfischen Sprache in mittelhochdeutscher Zeit. — Ernennungen. — Verzeichniss der eingegang. Druckschriften.

**Sitzg. v. 3. Juli.** Höfler, Historische Untersuchungen.

**Sitzg. v. 10. Juli.** Pfizmaier, Zwei Statthalter der Landsbaft Kuei-ki.

**Sitzg. v. 17. Juli.** Zingerle, Bericht über die Wiltener Meistersängerhandschrift. — Pfizmaier, Sse-ma-ki-tschü, der Wahrsager von Tschang-agan. — Feifalik, Studien zur Geschichte der altböhmischen Literatur. VII. Anhang. — Verzeichniss der eingegangenen Druckschriften.

Inhalt von Bd. XXXVIII. (1861.) 2 Thlr.

**Sitzg. v. 2. October.** Sickel, Das Lexicon Tironianum der Göttweiger Stiftsbibliothek.

**Sitzg. v. 9. October.** Tauschinski, Faviana und Wien.

**Sitzg. v. 16. October.** Bergmann, Der Genealog P. Gabriel Buccelin, Benedictiner zu Weingarten und Prior zu St. Johann in Feldkirch. — Vahlen, Zur Kritik Aristotelischer Schriften. — (Poetik und Rhetorik.)

**Sitzg. v. 30. October.** Höfler, Noch einmal das Carmen occulti autoris. — Sickler, Die Lunarbuchstaben in den Kalendarien des Mittelalters. — Verzeichniss der eingegang. Druckschriften.

**Sitzg. v. 6. November.** Pfizmaier, Die Bevorzugten des Allhalters Hias-wu.

**Sitzg. v. 13. November.** Gindely, Zur Geschichte der Einwirkung Spaniens auf die Papstwahlen, namentlich bei Gelegenheit der Wahl Leo's XI. im Jahre 1605.

**Sitzg. v. 27. November.** Fiedler, Die Union der in Ungarn zwischen der Donau und Drau wohnenden Bekenner des griechisch-orientalischen Glaubens. — Verzeichniss der eingegangenen Druckschriften.

**Sitzg. v. 4. December.** Valentinelli, Delle biblioteche e delle società scientifico — letterarie della Neerlandia. — Müller, Friedr., Beiträge zur Lautlehre der armenischen Sprache.

**Sitzg. v. 11. December.** Goehlert, Die Karaiten und Mennoniten in Galizien. — Verzeichniss der eingegangenen Druckschriften.

Inhalt von Bd. XXXIX. (1862.) 2 Thlr. 15 Sgr.

**Sitzg. v. 2. Januar.** Gindely, Meine Forschungen in fremden und einheimischen Archiven.

**Sitzg. v. 8. Januar.** Ficker, Zur Genealogie der Handschriften des Schwabenspiegels.

**Sitzg. v. 15. Januar.** Pfizmaier, Das Ereigniss des Wurmfrasses der Beschwörer.

**Sitzg. v. 29. Januar.** Sickel, Beiträge zur Diplomatik. II. Die Urkunden Ludwig's des Deutschen in den Jahren 859—876. — Verzeichniss der eingegangenen Druckschriften.

**Sitzg. v. 5. Februar.** Bonitz, Aristotelische Studien.

**Sitzg. v. 12. Februar.** Feifalik, Untersuchungen über altböhmische Vers- und Reimkunst.

**Sitzg. v. 26. Februar.** Pfizmaier, Die Antworten Tung-tschung-schü's auf die Umfragen des Himmelssohnes. — Verzeichniss der eingegangen Druckschriften.

**Sitzg. v. 12. März.** Müller, Frdr., Beiträge zur Lautlehre der neupersischen Sprache.

**Sitzg. v. 19. März.** Zingerle, Ueber die bildliche Verstärkung der Negation bei mittelhochdeutschen Dichtern.

**Sitzg. v. 2 April.** Fiedler, Beiträge zur Geschichte der Union der Ruthenen in Nordungarn und der Immunität des Klerus derselben.

**Sitzg. v. 9. April.** Mussafia, Beiträge zur Geschichte der romanischen Sprachen.

**Sitzg. v. 23. April.** Kenner, Ueber das Münzrecht und die Goldprăge der Axumiten. — Verzeichniss der eingegangenen Druckschriften. (März und April.)

**Sitzg. v. 7. Mai.** Pfizmaier, Die Könige von Hoani-nan aus dem Hause Han.

**Sitzg. v. 14. Mai.** v. Karajan, Bericht über die Thätigkeit der historischen Commission und der für Herausgabe der Acta conciliorum saeculi XV der kaiserlichen Akademie der Wissenschaften während des akademischen Verwaltungsjahres 1860 auf 1861.

**Sitzg. v. 21. Mai.** Feifalik, Altčechische Leiche, Lieder und Sprüche des XIV. und XV. Jahrhunderts. — Verzeichniss der eingegangenen Druckschriften.

Inhalt von Bd. XL. (1862.) Mit 3 Tafeln. 2 Thlr. 28 Sgr.

**Sitzg. v. 4. Juni.** Müller, Frdr., Ueber die Sprache der Avghânen. (Pazto.)

**Sitzg. v. 18. Juni.** Hahn, Motive der jonischen Säule. (Mit 1 Tafel.)

**Sitzg. v. 25. Juni.** Ernennungen. — Fiedler, Ein Versuch der Vereinigung der russischen mit der römischen Kirche im sechzehnten Jahrhunderte.

**Sitzg. v. 9. Juli.** Pfizmaier, Die Würdenträger Tsiuen-pu-l, Su-kuang, Yü-ting-kue und deren Gesinnungsgenossen. — Siegel, Die Lombarda-Commentare. Eine rechtsgeschichtliche Untersuchung.

**Sitzg. v. 16. Juli.** Zingerle, Johannissegen und Gertrudenminne. Ein Beitrag zur deutschen Mythologie.

**Sitzg. v. 23. Juli.** Miklosich, Ueber die nominale Composition im Serbischen. — Gindely, Der erste österreichische Reichstag zu Linz im Jahre 1614. — Bischoff, Das alte Recht der Armenier in Lemberg. — Verzeichniss der eingegangenen Druckschriften. (Juni, Juli.)
**Sitzg. v. 8. October.** Joseph von Arneth, Archäologische Analekten. (Mit 2 Tafeln.)
**Sitzg. v. 15. October.** Mussafia, Handschriftliche Studien. I.
**Sitzg. v. 22. October.** Pfizmaier, Tschin-thang, Fürst-Zertrümmerer von Hu. — Verzeichniss der eingegangenen Druckschriften.
**Sitzg. v. 5. November.** Ficker, Die Reichshofbeamten der staufischen Periode.
**Sitzg. v. 12. November.** v. Schlechta, Walachei, Moldau, Bessarabien, die Krim, Taman und Asow (in der Mitte des vorigen Jahrhunderts). Ein topographisch-ethnographischer Beitrag zur Kenntniss der damaligen Türkei.
**Sitzg. v. 19. November.** Biermann, Zur Geschichte der Herzogthümer Zator und Auschwitz.
**Sitzg. v. 3. December.** Müller, Friedr., Zendstudien. I.
**Sitzg. v. 10. December.** Pfizmaier, Die Geschichte des Hauses Thai-kung.
**Sitzg. v. 17. December.** Jos. v. Arneth, Archäologische Analekten. (Mit 1 Tafel.) — Verzeichniss der eingegangenen Druckschriften.. November, December.

Inhalt von Bd. XLI. (1863.) Mit 1 Tafel. 1 Thlr. 21 Sgr.
**Sitzg. v. 7. Januar.** Müller, Friedr., Beiträge zur Lautlehre der armenischen Sprache. (Forts.)
**Sitzg. v. 14. Januar.** Bergmann, Pflege der Numismatik in Oesterreich durch Private, vornehmlich in Wien, bis zum Jahre 1862.
**Sitzg. v. 21. Januar.** Pfizmaier, Die Geschichte des Hauses Tscheu-kung. — Verzeichniss der eingegangenen Druckschriften.
**Sitzg. 4. Februar.** Jos. von Arneth, Ueber ein Evangelistarium Karl's des Grossen. — Müller, Friedr., Beiträge zur Lautlehre des Ossetischen.
**Sitzg. v. 11. Februar.** Osenbrüggen, Rechtsalterthümer aus österreichischen Pantaidingen. — Brücke, Ueber eine Methode der phonetischen Transscription. (Mit 1 lith. Beilage.) — Pfeiffer, Forschung und Kritik auf dem Gebiete des deutschen Alterthums. I.
**Sitzg. v. 25. Februar.** Sandhaas, Zur Geschichte der Textgestaltung des Wiener Weichbildrechtes. — Bonitz, Aristotelische Studien 2. — Pfizmaier, Die Geschichte der Häuser Schao-kung und Khang-scho. — Göhlert, J. Vinc., Die Lipowaner in der Bukowina. — Verzeichniss der eingegangenen Druckschriften.

Inhalt von Bd. XLII. (1863.) Mit 1 Tafel. 2 Thlr. 1 Sgr.
**Sitzg. v. 11. März.** Müller, Friedr., Ueber die Sprache der Avghânen (Pazto). — Bonitz, Aristotelische Studien. 3.
**Sitzg. v. 18. März.** Pfeiffer, Zwei deutsche Arzneibücher aus dem 12. und 13. Jahrhundert. Mit einem Wörterbuche.
**Sitzg. v. 26. März.** Siegel, Die Erholung und Wandelung im gerichtlichen Verfahren. — Verzeichniss der eingegangenen Druckschriften.
**Sitzg. v. 15. April.** Müller, Friedr., Beiträge zur Lautlehre der armenischen Sprache. III.
**Sitzg. v. 22. April.** Vorlagen in der Classensitzung. — Reinisch, Die Grabstelle des Priesters Ptah 'emwa. Mit Interlinear-Version und Commentar. (Mit 1 Tafel.)
**Sitzg. v. 29. April.** Mussafia, Handschriftliche Studien. — Müller, Friedr., Beiträge zur Conjugation des armenischen Verbums. — Verzeichniss der eingegangenen Druckschriften.
**Sitzg. v. 13. Mai.** Aschbach, Eine historisch archäologische Abhandlung über Livia, die Gemahlin des Kaisers Augustus. (Für die Denkschriften.) — Jäger, Ueber das rhätische Alpenvolk der Breuni oder Breonen.
**Sitzg. v. 20. Mai.** v. Karajan, Berichte über die Thätigkeit der historischen Commission der kaiserlichen Akademie der Wissenschaften während des akademischen Verwaltungsjahres 1861 auf 1862. Vorgetragen in der Commissionssitzung vom 20. Mai 1863 und darnach in der Classensitzung desselben Tages. — Derselbe, Bericht über die Thätigkeit der Concilien-Commission während des akademischen Verwaltungsjahres 1861 auf 1862. — Derselbe, Ueber den Leumund der Oesterreicher, Böhmen und Ungarn in den heimischen Quellen des Mittelalters. — Verzeichniss der eingegangenen Druckschriften.

Inhalt von Bd. XLIII. (1863.) 1 Thlr. 26 Sgr.
**Sitzg. v. 10. Juni.** Müller, Friedr., Zendstudien. II.
**Sitzg. v. 17. Juni.** Schenkl, Zur Kritik späterer lateinischer Dichter.
**Sitzg. v. 24. Juni.** Pfizmaier, Die Geschichte des Fürstenlandes Tsin. — Mussafia, Ueber die Quelle der altspanischen Vida de S. Maria Egipciaca. — Ernennungen. — Verzeichniss der eingegangenen Druckschriften.
**Sitzg. v. 8. Juli.** Fiedler, Die Allianz zwischen Kaiser Maximilian I. und Vasilji Jvanović, Grossfürsten von Russland, von dem Jahre 1514. (Mit 1 Holzschnitte.) — Müller, Friedr., Beiträge zur Lautlehre der neupersischen Sprache.
**Sitzg. v. 15. Juli.** Zeissberg, Arno, Erster Erzbischof von Salzburg.
**Sitzg. v. 22. Juli.** Kenner, Die Anfänge des Geldes im Alterthum. — Vahlen, der Rhetor Alkidamas. — Verzeichniss der eingegangenen Druckschriften.

Inhalt von Bd. XLIV. (1863.) 2 Thlr. 10 Sgr.
**Sitzg. v. 7. October.** Schenkl, Beiträge zur Kritik des L. Annaeus Seneca.
**Sitzg. v. 14. October.** Pfizmaier, Die Geschichte des Königslandes Tsu.
**Sitzg. 21. October.** Roesler, Die Geten und ihre Nachbarn. — Verzeichniss der eingegangenen Druckschriften.
**Sitzg. v. 4. November.** Pfizmaier, Keu-tsien, König von Yue und dessen Haus.
**Sitzg. v. 11. November.** Müller, Friedr., Die Conjugation des neupersischen Verbums. — Schröer, Versuch einer Darstellung der deutschen Mundarten des ungrischen Berglandes mit Sprachproben und Erläuterungen.



**Sitzg. v. 18. November.** Phillips, Der Codex Salisburgensis S. IX. 32. Ein Beitrag zur Geschichte der vorgratianischen Rechtsquellen. (Mit 1 Tafel.) — Pfizmaier, Die Heerführer Li-khuang und Li-ling. — Verzeichniss der eingegangenen Druckschriften.
**Sitzg. v. 2. December.** Müller, Friedr., Beiträge zur Declination des armenischen Namens. — Derselbe, Das Personalpronomen in den modernen erânischen Sprachen.
**Sitzg. v. 9. December.** Pfizmaier, Die Geschichte einer Gesandtschaft bei den Hiung-nu's.
**Sitzg. v. 16. December.** Müller, Friedr., Ueber die Harari-Sprache im östlichen Afrika. — Verzeichniss der eingegangenen Druckschriften.

Inhalt von Bd. XLV. (1864.) Mit 2 Tafeln. 2 Thlr. 2 Sgr.
**Sitzg. v. 4. Januar.** Kanitz, Ueber alt- und neuserbische Kirchenbaukunst. Ein Beitrag zur Kunstgeschichte. (Mit 2 Tafeln.)
**Sitzg. v. 13. Januar.** v. Schlechta-Wssehrd, Fethali Schah und seine Thronrivalen. Episode aus der Geschichte des modernen Persien. Vorzüglich nach orientalischen Quellen dargestellt.
**Sitzg. v. 20. Januar.** Wolf, Ferdin., Ueber einige altfranzösische Doctrinen und Allegorien von der Minne. Nach Handschriften der k. k. Hofbibliothek. — Müller, Friedr., Die Sprache der Bari. Ein Beitrag zur afrikanischen Linguistik. — Verzeichniss der eingegang. Druckschriften.
**Sitzg. v. 3. Februar.** Pfizmaier, Die Heerführer Wei-tsing und Ho-khiü-ping. — Schröer, Die Laute der deutschen Mundarten des ungrischen Berglandes.
**Sitzg. v. 17. Februar.** Meiller, Regesta archiepiscoporum Salisburgensium inde ab anno 1106 usque ad annum 1246. — Müller, Friedr., Beiträge zur Kenntniss der neupersischen Dialekte. I. Mâzandarânischer Dialekt.
**Sitzg. v. 24. Februar.** Pfizmaier, Die Unternehmungen der früheren Han gegen die südwestlichen Fremdgebiete. — Roesler, Das vorrömische Dacien. — Verzeichniss der eingegangenen Druckschriften.
**Sitzg. v. 9. März.** Erneunung der Commission für Herausgabe der lateinischen Kirchenväter. — Kvíçala, Beiträge zur Kritik und Erklärung des Sophocles.
**Sitzg. v. 16. März.** Müller, Alois, Esmun. Ein Beitrag zur Mythologie des orientalischen Alterthums.
**Sitzg. v. 30. März.** Müller, Friedr., Die Grundzüge der Conjugation des ossetischen Verbums. — Verzeichniss der eingegangenen Druckschriften.

Inhalt von Bd. XLVI. (1864.) Mit 1 Tafel. 2 Thlr. 6 Sgr.
**Sitzg. v. 13. April.** v. Schlechta-Wssehrd, Die Kämpfe zwischen Persien und Russland in Transkaukasien seit 1804—1813. — Maassen, Ein Capitulare Lothar's. I.
**Sitzg. v. 20. April.** Lorenz, Ueber die beiden Wiener Stadtrechtsprivilegien K. Rudolf's I.
**Sitzg. v. 27. April.** Miklosich, Ueber die Ortsnamen aus Personennamen im Slavischen. (Eine für die Denkschriften bestimmte Abhandlung.) — Mussafia, Monumenti antichi di dialetti italiani. — Maassen, Bobienser Excerpte des römischen Rechts. — Verzeichniss der eingegangenen Druckschriften.
**Sitzg. v. 11. Mai.** Wolf, Adolf, Volkslieder aus Venetien. — Verzeichniss der eingegangenen Druckschriften.
**Sitzg. v. 8. Juni.** Miklosich, Die Rusalien. Ein Beitrag zur slavischen Mythologie.
**Sitzg. v. 15. Juni.** Mussafia, Handschriftliche Studien.
**Sitzg. v. 22. Juni.** Müller, Friedr., Beiträge zur Kenntniss der neupersischen Dialekte. II. Kurmângi-Dialekt der Kurdensprache. — Pfizmaier, Die Eroberung der beiden Yue und des Landes Tschao-sien durch Han. — Reinisch, Die Stele des Basilicogrammaten Schai im aegyptischen Cabinete in Wien. Mit Interlinear-Version und Commentar. (Mit einer Taf.) — Ernennungen. — Verzeichniss der eingegangenen Druckschriften.

Inhalt von Bd. XLVII. (1864.) 2 Thlr. 10 Sgr.
**Sitzg. v. 6. Juli.** Grünhagen, König Johann von Böhmen und Bischof Nanker von Breslau. Ein Beitrag zur Geschichte des Kampfes mit dem Slaventhum im deutschen Osten.
**Sitzg. v. 13 Juli.** Zingerle, Die Alliteration bei mittelhochdeutschen Dichtern.
**Sitzg. v. 20. Juli.** Sickel, Beiträge zur Diplomatik. III. Die Mundbriefe, Immunitäten und Privilegien der ersten Karolinger bis zum Jahre 840. — Marmor, Die Uebergabe der Stadt Constanz an's Haus Oesterreich im J. 1548. Aus dem Archive der Stadt Constanz. — Brunner, Das gerichtliche Exemtionsrecht der Babenberger. — Verzeichniss der eingegangenen Druckschriften.
**Sitzg. v. 5. October.** Pfizmaier, Die Theogonie der Japaner. — v. Meiller, Ueber die Diöcesan-Grenzregulirung König Ludwig's des Baiern im J. 829 zwischen Salzburg und Passau.
**Sitzg. v. 12. October.** Pfizmaier, Die ergänzte japanische Sage. — Zingerle, Der maget krône. Ein Legendenwerk aus dem 14. Jahrhundert.
**Sitzg. v. 19. October.** Sickel, Beiträge zur Diplomatik. IV. Die Privilegien der ersten Karolinger bis zum Jahre 840. — Diemer, Beiträge zur älteren deutschen Sprache und Literatur. XX. Geschichte Joseph's in Aegypten nach der Vorauer Handschrift. — Verzeichniss der eingegangenen Druckschriften.

Inhalt von Bd. XLVIII. (1864.) Mit 2 Tafeln. 2 Thlr. 4 Sgr.
**Sitzg. v. 2. November.** Pfizmaier, Die Auslegungen Taira-no Owo-fira's. — Roth von Schreckenstein, Wie kam die Stadt Villingen vom Hause Fürstenberg an Oesterreich? Nach archivalischen Quellen untersucht und dargestellt.
**Sitzg. v. 9. November.** Phillips, Samson von Tottington, Abt von St. Edmund. Ein Beitrag zur Geschichte des Klosterlebens im Mittelalter. — Müller, Friedr., Beiträge zur Kenntniss der neupersischen Dialekte. III. Zaza-Dialekt der Kurdensprache. — Mussafia, Ueber die Quelle des altfranzösischen „Dolopathos."
**Sitzg. v. 9. November.** Wolf, Ueber Raoul de Houdenc und insbesondere seinen Roman Meraun-

gis de Portlesguez. — Bishoff, Ueber einen deutschen Rechtscodex der Krakauer Universitätsbibliothek.
**Sitzg. v. 30. November.** Freih. v. Sacken, Der Pfahlbau im Garda-See. (Mit einer zinkographirten Tafel.)
**Sitzg. v. 7. December.** Diemer, Beiträge zur älteren deutschen Sprache und Literatur. XXI. Anmerkungen zur Geschichte Joseph's in Aegypten. — Müller, Friedr., Armeniaca I.
**Sitzg. v. 14. December.** Müller, Friedr., Ueber den Ursprung der armenischen Schrift. (Mit einer lithographirten Tafel.) — Pfizmaier, Die Theogonie der Japaner. II. Verzeichniss der eingegangenen Druckschriften. November, December.

Inhalt von Bd. XLIX. (1865.) Mit 1 Tafel. 2 Thlr. 29 Sgr.

**Sitzg. v. 4. Januar.** Reifferscheid, Bibliotheca patrum Latinorum Italica.
**Sitzg. v. 11. Januar.** Freih. v. Sacken, Die Funde an der langen Wand bei Wiener-Neustadt.
**Sitzg. v. 18. Januar.** v. Karajan, Bericht über die bei der Herausgabe des „Archiv's" der historischen Commission vorzunehmenden Aenderungen. — Mussafia, codici della Divina Commedia che si conservano alla Biblioteca imperiale di Vienna ed alla Reale di Stoccarda. — Verzeichniss der eingegangenen Druckschriften.
**Sitzg. v. 1. Februar.** v. Miklosich, Ueber die verba impersonalia im Slavischen. — Pfizmaier, Die Beherrscher Japans in dem Sagenzeitalter.
**Sitzg. v. 8. Februar.** Maassen, Eine Mailänder Synode vom Jahre 863.
**Sitzg. v. 15. Februar.** Sickel, Beiträge zur Diplomatik. V. Die Immunitätsrechte nach den Urkunden der ersten Karolinger bis zum Jahre 840. — Kvíčala, Beiträge zur Kritik und Erklärung des Sophocles. II. Abtheilung. — Verzeichniss der eingegangenen Druckschriften.
**Sitzg. v. 8. März.** Tomaschek, Die höchste Gerichtsbarkeit des deutschen Königs und Reiches im XV. Jahrhundert. — Pfizmaier, Die Auslegungen zu den Nachrichten von dem Gotte I-za-nagi.
**Sitzg. v. 15. März.** Müller, Friedr., Ueber den Ursprung der himjarisch-äthiopischen Schrift. (Mit einer Tafel.)
**Sitzg. v. 22. März.** Phillips, Die grosse Synode von Tribur, dargestellt mit Benutzung von Wiener, Münchener und Salzburger Handschriften. — Vahlen, Bericht über die Thätigkeit der Commission für Herausgabe der lat. Kirchenväter. — Verzeichniss der eingegang. Druckschriften.

Inhalt von Bd. L. (1865.) 2 Thlr. 28 Sgr.

**Sitzg. v. 5. April.** Bergmann, Darlegung mehrerer bisheriger Systeme für Anordnung von Sammlungen mittelalterlicher und moderner Münzen und Medaillen und Begründung eines wissenschaftlichen Systems von Kaiser Karl dem Grossen bis auf unsere Tage. — Pfizmaier, Die Beherrscher Japans in dem Sagenzeitalter. (II. Abtheilg.)
**Sitzg. v. 19. April.** Siegel, Bericht der Weisthümer-Commission.
**Sitzg. v. 26. April.** Reinisch, Ueber den phonetischen Werth eines Hieroglyphenzeichens.
**Sitzg. v. 10. Mai.** v. Karajan, Bericht über die Thätigkeit der historischen Commission der kaiserlichen Akademie der Wissenschaften während der akademischen Verwaltungsjahre 1862 auf 1863, und 1863 bis letzten December 1864, vorgetragen in der Commissionssitzung vom 10. Mai 1865 und darnach in der Classensitzung desselben Tages durch den Berichterstatter derselben. — Derselbe, Bericht über die Thätigkeit der Concilien-Commission während der akademischen Verwaltungsjahre 1862 auf 1863, und 1863 bis Ende 1864, vorgetragen in der Classensitzung vom 10. Mai 1865 durch den Berichterstatter derselben.
**Sitzg. v. 17. Mai.** Halm, Verzeichniss der älteren Handschriften lateinischer Kirchenväter in den Bibliotheken der Schweiz. — Derselbe, zu Lactantius de mortibus persecutorum. — Derselbe, zu Minutius Felix. — Verzeichniss der eingegangenen Druckschriften. April — Mai.
**Sitzg. v. 14. Juni.** Pfizmaier, Die Auslegungen zu den Nachrichten von den Söhnen des Gottes I-za-nagi.
**Sitzg. v. 21. Juni.** Ernennung. — Vahlen, Beiträge zu Aristoteles Poetik I.
**Sitzg. v. 28. Juni.** Müller, Ueber den Ursprung der Schrift der malayischen Völker. (Mit 1 Taf.) — Verzeichniss der eingegangenen Druckschriften.
**Sitzg. v. 12. Juli.** Bischoff, Beiträge zur Geschichte des Magdeburgerrechtes. — Zingerle, eine Geographie aus dem 13. Jahrhundert. — Derselbe, zu Pleier's Garel. — Roesler, Ueber die griechischen und türkischen Bestandtheile im Rumänischen.
**Sitzg. v. 19. Juli.** Kvíčala, Beiträge zur Kritik und Erklärung des Sophocles. III.
**Sitzg. v. 26. Juli.** Reifferscheid, Die römischen Bibliotheken. — Veizeichniss der eingegang. Druckschriften.

Inhalt von Bd. LI. (1865.) 2 Thlr. 12 Sgr.

**Sitzg. v. 4. October.** Pfizmaier, Die Erklärung einer alten chinesischen Semiotik.
**Sitzg. v. 11. October.** Wolf, Ein Beitrag zur Rechtssymbolik aus spanischen Quellen.
**Sitzg. v. 18. October.** Siegel, Die Gefahr vor Gericht und im Rechtsgang. — Verzeichniss der eingegangenen Druckschriften.
**Sitzg. v. 2. November.** Pfizmaier, Die Erklärung der Sonnennachfolge in Japan.
**Sitzg. v. 8. November.** Pfizmaier, Die Toxikologie der chinesischen Nahrungsmittel.
**Sitzg. v. 16. November.** Pfeiffer, Reisebericht über die in Salzburg und Tirol angestellten Weisthümer-Forschungen.
**Sitzg. v. 29. November.** Brunner, Zeugen- und Inquisitionsbeweis im deutschen Gerichtsverfahren der karolingischen Zeit. — Verzeichniss der eingegangenen Druckschriften.
**Sitzg. v. 6. December.** Pfizmaier, Die Sprache in den botanischen Werken der Japaner.
**Sitzg. v. 13. December.** Mussafia, Ueber eine italienische metrische Darstellung der Crescentiasage. — Verzeichniss der eingegangenen Druckschriften.



Inhalt von LII. (1866.) Mit 1 Facsimile. 2 Thlr.

**Sitzg. v. 3. Januar.** Pfeiffer, Forschung und Kritik auf dem Gebiete d. deutsch. Alterthums II. (Mit einem Facsimile.)
**Sitzg. v. 31. Januar.** Pfizmaier, Die chinesische Lehre von den Kreisläufen und Luftarten. — Vahlen, Beiträge zu Aristoteles Poetik. II. — Verzeichniss der eingegangenen Druckschriften.
**Sitzg. v. 21. Februar.** Diemer, Beiträge zur älteren deutschen Sprache und Literatur. XXII. Nr. Ezzo's Lied von dem Anegenge aus dem J. 1065.
**Sitzg. v. 21. März.** Pfizmaier, Die Pulslehre Tschang-ki's.
**Sitzg. v. 11. April.** Stark, Die Kosenamen der Germanen. — Bonitz, Aristotelische Studien. IV. — Pfizmaier, Bericht über zwei Taiping-Münzen. — Diemer, Beiträge zur älteren deutschen Sprache und Literatur. Nr. XXIII. Anmerkungen zu Ezzo's Lied von dem Anegenge aus dem Jahre 1065.
**Sitzg. v. 25. April.** Pfizmaier, Nachrichten von einigen alterthümlichen Gegenständen Japans. — Verzeichniss der eingegangenen Druckschriften. Februar — März — April.

Inhalt von Bd. LIII. (1866.) 2 Thlr. 12 Sgr.

**Sitzg. v. 9. Mai.** Karajan, Bericht über die Thätigkeit der historischen Commission der kais. Akademie der Wissenschaften während des akademischen Verwaltungsjahres 1865 vorgetragen in der Commissionssitzung vom 9. Mai 1866 und darnach in der Classensitzung desselben Tages durch den Berichterstatter derselben. — Derselbe, Bericht über die Thätigkeit der zur Herausgabe der Acta conciliorum generalium saeculi XV. bestellten Commission während des akademischen Verwaltungsjahres 1865 gelesen von dem Berichterstatter derselben. — Roesler, Dacier und Romänen. Eine geschichtliche Studie. — Kvíčala, Euripideische Studien. — Scherer, Leben Willirams, Abtes von Ebersberg in Baiern. Beitrag zur Geschichte des 11. Jahrhunderts. — Reifferscheid, Die römischen Bibliotheken. — Verzeichniss der eingegangenen Druckschriften.
**Sitzg. v. 6. Juni.** Vahlen, Jahresbericht über die Thätigkeit der Commission für die Herausgabe lateinischen Kirchenväter.
**Sitzg. v. 20. Juni.** Siegel, Bericht der Weisthümer-Commission. — Maassen, Bibliotheca Latina juris canonici manuscripta. Erster Theil. Die Canonensammlungen vor Pseudoisidor.
**Sitzg. v. 18. Juli.** Stark, Die Kosenamen der Germanen. II. (Mit einem erläuternden Anhange.) Massafia, Eine altspanische Prosadarstellung der Crescentiasage. — Pfizmaier, Analecta aus der chinesischen Pathologie. — Bolza, Canzoni popolari comasche, raccolte e pubblicate colle melodie. — Verzeichniss der eingegangenen Druckschriften. Juni — Juli.

Inhalt von Bd. LIV. (1866.) 1 Thlr. 6 Sgr.

**Sitzg. v. 10. October.** Pfizmaier, Zu der Sage von Owo-kuni-nusi.
**Sitzg. v. 31. October.** Mussafia, Ein Beitrag zur Bibliographie der Cancioneros aus der Marcusbibliothek in Venedig.
**Sitzg. v. 7. November.** Zingerle, Bericht über die in Tyrol angestellten Weisthümer-Forschungen.
**Sitzg. v. 14. November.** Pfizmaier, „Erklärungen zu den Nachrichten von der Ankunft Fiko-fo-no ni-ni-gi-no mikoto's in Japan."
**Sitzg. v. 28. November.** Maasen, Bibliotheca Latina juris canonici manuscripta. Erster Theil. Die Canonensammlungen vor Pseudoisidor. II. Frankreich.
**Sitzg. v. 12. December.** Zingerle, Bericht über die Sterzinger Miscellanen-Handschrift. — Verzeichniss der eingegangenen Druckschriften. October — November — December.

Inhalt von Bd. LV. (1867.) Mit einer Tafel. 2 Thlr. 23 Sgr.

**Sitzg. v. 2. Januar.** Siegel, Ueber einen neuen Versuch „den Character und die Entstehungszeit des ältesten Landrechtes" festzustellen. — Bonitz, Aristotelische Studien. V. Ueber μάθημα und πάθημα im Aristotelischen Sprachgebrauche.
**Sitzg. v. 16. Januar.** Pfizmaier, Zu der Sage von Fo-wo-de-mi-no mikoto. — Ludwig, Die Entstehung der a-Declination und die Zurückführung ihrer Elemente auf das ihr zu Grunde liegende Pronomen zugleich mit der Darstellung des Verhältnisses der a-Nomina zu den derivirten Verbalformen. Ein Beitrag zur Geschichte der Wortbildung im Indo-Germanischen. — Lorenz, Die Wahl des Königs Adolf von Nassau. — M[illegible]el, Einsiedler-Handschriften der lateinischen Kirchenväter bis zum IX. Jahrhundert. — Verzeichniss der eingegangenen Druckschriften.
**Sitzg. v. 13. Februar.** Diemer, Beiträge zur älteren deutschen Sprache und Literatur. XXIV. Einleitung zu Ezzo's Lied von dem rechten Anegenge.
**Sitzg. v. 27. Februar.** Mussafia, Del Codice Estense di rime provenzali. — Schröer, Die Dichtungen Heinrichs von Mügeln (Mogelin). Nach Handschriften besprochen. — Verzeichniss der eingegangenen Druckschriften.
**Sitzg. v. 20. März.** Unger, Notiz über Geräthschaften aus der Steinzeit. (Mit einer Tafel.) — Siegel, Ueber den ordo iudiciarius des Eilbert von Bremen mit Berücksichtigung der ecclesiastica rethorica. — Pfizmaier, Die chinesische Lehre von den regelmässigen Pulsen. Eine Ergänzung zu der Pulslehre Tschang-ki's.
**Sitzg. v. 24. April.** Zingerle, Findlinge. — Müller, Die Conjugation des afghanischen Verbums. Sprachvergleichend dargest. — Schulte, Die Dekretalen zwischen den „Decretales Gregorii IX." und „Liber VI. Bonifacii VIII.", ihre Sammlung und Verarbeitung ausserhalb des Liber VI. Nach Handschriften, besonders Prager dargestellt. Ein Beitrag zur Geschichte des Liber VI. — Verzeichniss der eingegangenen Druckschriften. März — April.

Register zu Bd. 1—50. 28 Sgr.

**Schier,** Charles, Vade-mecum oriental. hoch 4. (8 lith. S. mit 4 Steintafeln in Fol. und Imp.-Fol.) *Dresde* 1852, *(Löser Wolf).* geh. n. 1⅓ Thlr.

**Sprenger,** A., a Catalogue of the bibliotheca orientalis, (s.: Catalogue).

**Stimmen** aus dem Morgenlande, oder deutsch. Morgenländische Frucht- und Blumenlese. Eine Sammlung von unbekannten oder noch ungedruckten Schriftstücken Morgenländischer Autoren; ausgezogen, übersetzt, erläutert und herausgegeben vom Archidiac. Dr. C. R. S. Peiper. gr. 8. (XVIII u. 469 S. mit 1 Steintafel.) *Hirschberg* 1850. (*Leipzig*, *Brockhaus* in Comm.) geh. n. 3 Thlr.

**Studien**, die orientalischen, in Nordamerika. [vid. Ztschr. d. D. M. G. I. Bd. (1847) p. 87—88.]

**Tornberg**, Car. Johs., Codices orientales bibliothecae regiae universitatis Lundensis. Supplementa. gr. 4. (IV und 12 S.) *Lundae* 1853. *(Lipsiae, T. O. Weigel.)* geh. n. 16 Ngr.

**Tuch**, F., Erläuterungen u. Berichtigungen zu orientalischen Schriftstellern. [vid. Ztschr. d. D. M. G. I. Bd. (1847) pag. 57—65.]

**Zeitschrift** für die Wissenschaft der Sprache. Herausgeg. v. Hoefer. Bd. I—III à 3 Hefte u. IV Heft 1—2. *Berlin* 1845—54. 9 Thlr. 4 Sgr.

Die ersten 2 Bde. erschienen bei G. Reimer in Berlin, Bd. III u. IV bei Koch in Greifswald. Specificirt ist diese Zeitschrift bereits in Engelmann's Bibliotheca philologica.

**Zenker**, J. T., Bibliotheca orientalis, s. Bibliotheca orientalis.

**Wissenschaftlicher Inhalt** der Verhandlungen der deutschen Orientalisten bez. der Jahresberichte der deutschen morgenl. Gesellschaft.

A. für das Jahr 1844: Geiger, Ueber die Sprache d. Mischna. p. 8. — Frankel, Ueber die Zeit der frühesten Uebersetzer des A. Test. p. 10. — Fuchs, Ueber den Einfluss des Arabischen auf die Romanischen Sprachen. p. 16. — Wüstenfeld, Ueber das homonymisch-geogr. Lexicon des Jacut. p. 31. — Theuius, Ueber die althebräischen Längen- und Hohlmaasse. p. 34. — Stern, Ueber das Chinesische Zahlwort. p. 38. — Neumann, Mittheilungen aus Briefen des Missionärs Gützlaff. p. 44. — Neumann, Ueber einige neuere Erscheinungen auf dem Felde der armenischen Literatur. p. 45. — Hassler, Ueber Felix Fabri's vollständ. Evagatorium. p. 46. — Olshausen, Ueber muhammedanische Pehlewi-Münzen. p. 52. — Pietruzceswski, Ueber Mamluken-Münzen. p. 54. — Hassler, Ueber die Fortsetzer der Jahrbücher des Eutychius Ben-Batrick. p. 55. — Böttcher, Ueber Conjectural-Kritik im Alt. Test. p. 55. — Seyffarth, Ueber die neue Hieroglypheninschrift mit griech. Uebersetzung auf dem Obelisk an der Porta del popolo in Rom. p. 58. — Steinschneider, Ueber fremdsprachliche Elemente in der neuhebräischen Literatur und ihre Bedeutung für die Philologie überhaupt. p. 70.

B. für das 1845. (Jahresbericht der deutschen morgenl. Gesellschaft für das Jahr 1845). Leipzig, Brockhaus 1546. — Schleiermacher, Ueber die Richtung der morgenländischen Studien in Europa und den Thätigkeitsbereich der D. M. G. p. 3. — Auer, Ueber den Typenschnitt fremder Alphabete und über die tabellarische Behandlung des Adelung'schen Mithridates. p. 21. — Frähn, Anträge an die Deutsche morgenl. Gesellschaft. p. 33. — Roth, Ueber den Weda. p. 35. — Bertheau, Ueber die verschiedenen Berechnungen der 2 ersten Perioden in der Genesis. p. 40. — Flügel, Ueber den Fihrist-el-olúm. p. 58. — Hassler, Ueber das Stammbuch des Olearius. p. 70. — Seyffarth, Ueber das Turiner ägyptische Hymnologium. p. 71. — Fleischer, Ueber Nasif Efendis kritisches Sendschreiben an de Sacy. p. 105. — Fleischer, Literarische Mittheilungen und Neuigkeiten. p. 106. — Neumann, Ueber die Quelle der Darstellung des Christenthums im Dabistan. p. 107. — Wüstenfeld, Ueber die von ihm entworfene Stammtafel arabischer Völkerschaften. p. 108. — Rödiger, Ueber die im Oriente gebräuchliche Fingersprache für den Ausdruck der Zahlen: p. 111.

C. für das Jahr 1846. (Jahresbericht der deutschen morgenl. Gesellschaft für das Jahr 1846.) Leipzig, Brockhaus 1847. — Hoffmann, Ueber Sir W. Jones. p. 19. — Fleischer, Wissenschaftl. Jahresbericht. p. 67. — Edwards, Ueber die orientalischen Wissenschaften in den Vereinigten Staaten von Amerika. p. 147. — Wollheim, Ueber Krijâjogasâra oder die Essenz der Opferwerke. p. 153. — Piper, Ueber die Bedeutung etymologischer Forschungen in der chinesischen Sprache. p. 160. — Hoefer, Ueber das Prâkrit-Gedicht Sétubandha. p. 175. — Kellgren, Das Finnische Volk und der Ural-Altaische Volksstamm. p. 180. — Petermann, Ueber das Verhältniss der armenischen Uebersetzung der Briefe des Ignatius zu der von Cureton herausgeg. syrischen Version. p. 198. — Stäbelin, Ueber mexikanische Alterthümer. p. 205. — Rost, Ueber den Genetiv in den dekhanischen Sprachen. p. 209. — Scyffarth, Drei Scarabaeen mit Königsnamen in dem Museum der Bergrath Schueler zu Jena. p. 218. — Marchand, Chemische Analyse eines Kalksteines aus den Prophetengräbern am Oelberge. p. 222.

**Zeitschrift** der Deutschen morgenländischen Gesellschaft. Herausgegeben von den Geschäftsführern in Halle: Dr. Arnold, Rödiger, Pott, in Leipzig: Dr. Anger, Brockhaus, redig. von Prof. Dr. H. Brockhaus. Fortsetzg. von Bd. XIX, redig. von Prof. Dr. Krehl, Bd. I—XXII. 1847—1868. 8. *Leipzig*, in Commiss. von *F. A. Brockhaus*. à Bd. 4 Thlr. Register zu Bd. I—X. 1858. 4 Thlr. 10 Sgr.

Neu eintretende Mitglieder der D. M. G. erhalten die früheren Bde. nebst Jahresbericht u. Register zu Bd. 1—10 anstatt für 81 Thlr. 20 Sgr. zu dem ermässigten Preise von 44 Thlr. Einzelne Bde. zum halben Ladenpreise.

Inhalt von Bd. I. (1847.) Mit 1 Stahlst.

1. Heft: Vorwort. — Ewald, H. v., Ueber eine 2. Sammlung Aethiopischer Handschriften in Tübingen. p. 1. — Ewald, H. v., Ueber die Völker u. Sprachen südlich v. Aethiopien. p. 44. — Tuch, F., Erläuterungen und Berichtigungen zu orientalischen Schriftstellern. p. 57. — Roth, R., Brahma und die Brahmanen. p. 66. — Die orientalischen Studien in Nordamerika. p. 87. — Correspondenz (vom Staatsrath v. Frähn). p. 89.



2. Heft: Neumann, K. F., Die Sinologen und ihre Werke (1. Artikel). p. 91. — Pruner, F., Der Neger. Eine aphoristische Skizze. p. 129. — Selberg, E., Ueber die Anlage eines Colonialhandels-Etablissements im ostind. Archipel. p. 137. — Fleischer, H. L., Ueber einen griechischarabischen Codex rescriptus der Leipziger Universitäts-Bibliothek. p. 148. — Tuch, F., Bemerkungen zu Genesis c. 14. p. 161. — Rosen, G., Die türkische Staatszeitung über Preussen. p. 195. — Roth, Nachrichten über etliche indische Handschriften und Drucke. p. 199. — Hoefer, A., Ueber das Sanskrit-Werk Bâlabhârata. p. 201. — Wetzstein, J. G., Die vollständ. arabische Uebersetzung von Galens Hauptwerke über Anatomie. p. 203. — Die neuesten Fortschritte im türkischen Unterrichtswesen. p. 206. — Die beiden ägyptischen Gesellschaften. p. 206. — Reisende im Morgenlande. p. 207. — Asiatische Gesellschaft von China. p. 208. — Neue italiänische Zeitschrift in Aegypten. p. 208. — Zustand des Buchhandels in Pera. p. 208. — Nasif Efendi über de Sacy. p. 208. — Arabische Augenheilkunde. p. 209. — Die syrisch-ägyptische Gesellschaft in London und ihr ehemaliger Ehrensekretär. p. 210. — Zendica und Pâzendica. p. 211. — Prof. Tornbergs neueste Arbeiten. p. 211. — Ein Hauptwerk Ghazâli's in Bern. p. 212. — Neueste Literatur im Vulgärarabischen diesseits des Rheins. p. 212. — Frähns Indications bibliographiques etc. St. Petersburg 1845. p. 214. — Altpersisches und Altsyrisches. p. 215. — Nachtrag zu S. 161 von Tuch. p. 215. — Freytag's-Annonce du tome second de l'Hamasa. p. 216. — Nachtrag zum Vorwort. p. 216.

3. u. 4. Heft: Neumann, K. F., Die Sinologen und ihre Werke. (Schluss.) p. 217. — Gabelentz, H. C. v. d., Ueber die Sprache der Suaheli. p. 238. — Spiegel, Fr., Studien über das Zendavesta. p. 243. — Lepsius, R., Ueber die in Philae aufgefundene Republikation des Decrets von Rosette und die ägyptischen Forschungen des Herrn v. Saulcy. p. 264. — Hofmann, C., Ueber Homo und Deus. p. 321. — Schauffler, W. C., Zwei Feiwa's. p. 327. — Olshausen, J., Aelteste Chalifen-Münze. p. 334. — Ewald, H. v., Beitrag zur arabischen Schriftlehre und: Ueber den Ursprung der oben S. 16—21 ausgezogenen Aethiopischen Christusbriefe. p. 335. — Rödiger, E., Ueber den Vogelnamen ببغاء. p. 388. — Zenker, Beschreibung einiger tatarischer Handschriften in den Petersburger Bibliotheken von J. Berezin aus dem Russischen übers. p. 339. — Wolff, Ein Brief. p. 346. — Briefe von Bernstein, Dozy, Spiegel, Tornberg, Schultz. p. 350—52. — Litterarische Anzeigen von Werken von Keil, Umbreit, v. Lengerke, Munk, Girault de Prongey, Robinson und Nesselmann. p. 353. — Die neuesten Drucke der nordamerikanischen Mission in Beirut. p. 357. — Judas, Etude démonstrative de la langue phénicienne et de la langue libyque. p. 358. — Garcin de Tassy, Rudiments de la langue hindoui. p. 360. — Derselbe, Hist. de la littérature hindoui et hindousta. p. 360. — Die ersten oriental. Druckwerke der k. k. Hof- und Staatsdruckerei in Wien. p. 362. — El-Cazwini's Kosmographie. II. Thl. (Die Denkmäler der Länder. Hrsg. v. Wüstenfeld. 1. Hälfte.) p. 368. — Beiâhu Primae lineae etc. histor. regnorum arabicorum et rerum ab Arabibus medio inter Christum et Muhammedam tempore gestarum ed. Wüstenfeld. p. 369. — Bernstein, Ankündigung und Probe einer neuen kritischen Ausgabe und neuen Uebersetzung der syrischen Chronik d. Gregor Bar-Hebraeus. p. 370. — Verhandlungen der ersten Versammlung der deutschen Orientalisten in Dresden 1844. Leipzig, Engelmann 1845.

Inhalt von Bd. II. (1848.)

1. Heft: de Wette, Eröffnungsrede d. Orientalisten-Versammlung in Basel. p. 1. — Pott, Verwandtschaftl. Verhältniss der Sprachen vom Kaffer- u. Kongostamme. p. 3. — Rückert; Aus Dschami's Liebesliedern. p. 26. — Gadow, H., Ausflug v. Jerusalem über Jericho an den Jordan etc. p. 52. — Zingerle, Ueber achtsylbige Verse b. Ephraem d. Syrer. p. 66. — Hanneberg, Die Verehrung der XII Imâme b. den Schiiten. p. 74. — Nachtrag der Redaction. p. 91. — Nachrichten über Angelegenheiten d. Deutsch. Morg. Ges. p. 96. — Die Protokolle d. allgem. Versammlung zu Basel. p. 99. — Bilance f. d. Rechnungsjahr 1846/47. p. 103. — Namensverzeichniss der Theilnehmer an d. Versammlung zu Basel. p. 106. — Die amerikanisch-oriental. Gesellschaft. p. 107. — Auszüge aus Briefen d. Dr. Mordtmann an d. Etatsrath Olshausen üb. arabische u. persische Münzen). p. 108. — Olshausen, Ueber Mespila b. Xenophon. p. 117. — Neumann, Arhogk Ochoumpianon (Fabeln des Olympianos). p. 118. — Roth, Ueb. d. Würfelspiel b. d. Indern. p. 122. — Derselbe, Neue Sanskrit-Literatur. p. 125. — Hofmann, Ueber Nerthus bei Tacitus. p. 126. — Biblico-Philological Institution. p. 127. — Zwanziger, Bitte an alle Orientalisten. p. 128.

2. Heft: Pott, Verwandsch. Verhältniss der Sprachen vom Kaffer- u. Kongo-Stamme. p. 129. — Rosen, Ueber die türk. Uebersetzung von Taberi's Geschichtswerken. p. 159. — Rückert, Gedichte u. Gesänge aus Siret Antara. p. 188. — Erdmann, Chudschu Germani. p. 205. — Roth, Die Sage von Feridun in Indien u. Iran. p. 216. — Rödiger, Zur Topographie von Jerusalem. p. 231. — Verzeichniss der für die Bibliothek eingegangenen Schriften. p. 235. — Ainsworth, Aus einem Briefe. p. 237. — Erdmann, Ueber die asiatische Benennung der Europäer, Beni-l-asfar. p. 237. — Berezin, Beschreibung der türkisch-tartar. Handschriften in den Petersburger Bibliotheken, übers. v. Zenker (2r. Art.) p. 242. — Jellinek, Literat.-Anzeigen. p. 256.

3. Heft: Weigle, Ueber canaresische Sprache u. Literatur. p. 257. — Mordtmann, Nachrichten über Taberistan aus dem Geschichtswerke Taberi's. p. 285. — Mittheilungen über Stephen Olin's Reise in das Morgenland. p. 315. — Weber, Ueber die Walkersche Sanskrit-Handschriftensammlung in Oxford. p. 308. — Seyffarth, Haben die Hebräer schon vor Jerusalems Zerstörung nach Monatmonaten gerechnet? p. 344. — Wolff, Hitzig u. Renss, Berichte über die von ihnen in Basel gehalt. Vorträge. p. 356. — Notiz über das Bulletin der histor.-philol. Classe der Petersburger Akad. d. Wissensch. seit 1844. p. 364. — Tuch, Mespila und Maussil. p. 366. — Berg-

stein, Ueber die vorhand. Handschr. des Bar-Bahlul u. die von Bernstein beabsicht. Herausgabe desselben. p. 369. — Butrus Bistany, Notiz über die bei den Maroniten gebräuchl. syrischen Wörterbücher u. Grammatiken. p. 374. — Gesellschaft der Künste u. Wisseuschaften in Beirut. p. 378. — Catafago, I., Die drei Messen der Nossairier. p. 388. — Tuch, Ueber eine sinaitische Inschrift. p. 395. — Nachtrag der Redaction zu den Mittheilungen über Stephen Olin's Reise. p. 397. — Verzeichniss der eingegang. Schriften. p. 398.

4. Heft: Tornau, v., Aus der neuesten Geschichte Persiens (die Jahre 1833—35). p. 401. — Auszüge aus Dr. Hänel's Reisetagebuche. p. 426. — Fleischer, Wisscnsch. Jahresbericht für das Jahr 1847. p. 447. — Notiz über die American Oriental Society. p. 492. — Robinson, Correspondenz. p. 492. — Hinweisung auf Movers „Phönizien und Phönizier". p. 493. — Eli Smith, Correspondenz über den „arabischen Fihrist" in der Bibliothek der Beiruter Gesellschaft. — Scheich Nâsif über الاشهر العطالية. p. 493. — Anzeige von Lepsius' Einleitung zur Chronologie der Aegypter. p. 494. — Verzeichniss der für die Bibliothek eingeg. Schriften. p. 495. — Nachrichten über Angelegenheiten d. D. Morg. Ges. p. 501.

Inhalt von Bd. III. (1849.) M. 1 xylograph. Beilage.

1. Heft: Tornau, Aus der neuesten Gesch. Persiens. (Fortsetz.) p. 1. — Gadow, H., Mitth. über die gegenwärtigen Terrainverhältnisse in und um Jerusalem. p. 35. — Schultz, Mittheil. über eine Reise durch Samarien und Galiläa mit Anmerk. von H. Gross. p. 46. — Seyffarth, G., Die Phönixperiode. p. 63. — Laue, E. W., Ueber die Lexicographie in der arabischen Sprache. p. 90. — Bühler, Ueber das Volk und die Sprache der Badoga im dekkanischen Indien. p. 108. — Laue, Litterär. Unternehmungen in der Druckerei zu Bulâk. p. 119. — Eine oriental. Bibliothek in Rhodus. p. 120. — Correspondenzeu von Max Müller, Eli Smith, Dr. G. Rosen, Juynboll, Tornberg. p. 120—24. — Die Turiner Origiualfragmente Manetho's. p. 125. — Bibliographische Anzeigen.

2. u. 3. Heft: Tuch, 21 sinaitische Inschriften erklär. p. 129. — Stähelin, Ueber das Prinzip, das der Anordnung der Weissagungeu des Jeremia zu Grunde liegt. p. 216. — Haneberg, D., Drei Nestorianische Kirchenlieder. p. 231. — Rödiger, E., Ueber einen in Phönicien gefund. geschnittenen Stein. p. 243. — Spiegel, Fr., Die Sage von Sâm und das Sâm-nâme. p. 245. — Brugsch, H., Die demotische Schrift der alten Aegypter und ihre Monumente. p. 262. — Piper, G. O., Ueber das I-King. p. 273. — Wolff, Auszüge aus dem Katechismus der Nossarier. p. 302. — Krapf, Von der afrikauischen Ostküste. p. 310. — Pott, Ueber die Zigeuner. p. 321. — Melvill de Carnbee, Ueber die gegenwärt. Zustände der Literatur und der wissensch. Untersuchungen im holländ. Ostindien. p. 335. — Sprenger, A., Litteraturbericht aus Ostindien. p. 344. — Rödiger, E., Ein dritter hebräischer Siegelstein. p. 347. — Zur Landeskunde von Syrien: 1) Tuch, Perlen im See von Tiberias. p. 348. 2) Rödiger, Thomsou's und Lynch's Forschuugen. p. 349. — Georg Wallin's Rückkehr. p. 350. — Rosen, Correspondenzen aus und über Constantinopel. p. 351. — Mordtmann, Correspondenzen über das Studium des Türkischen. p. 351. — Dorn, Correspondenzen aus einem Briefe des Herrn St.-R. von Doru. p. 358. — A. Sprenger's neueste Leistungen. p. 359. — Cureton's wisseuschaftl. Unteruehmungen. p. 360. — Morrison, Milne und Gützlaff, Die chinesische Bibelübersetzung. p. 362. — Nachträge und Berichtigungen. p. 363. — Bibliographische Anzeigen. p. 365. Zwei Beilagen. p. 381. — Nachrichten über Angelegenheiten der Deutschen morgenländ. Gesellschaft. p. 382.

4. Heft: Bernstein, Syrische Studien. p. 385. — Blau, O., Die Inschrift von Eryx. p. 429. — Sprenger, A., Ueber eine Handschrift des 1. Bandes des Kitâb Tabaquât al-Kabyr vom Sekretär des Wâqidy. p. 450. — Hille, Zur Gesch. der arabischen Heilkunde. p. 456. — Brugsch, Aus einem Briefe. p. 464. — Doru, Aus einem Briefe. p. 465. — Das Gesetzbuch der Manausura. p. 464. — Aus einem Briefe von Prof. Quatremère. p. 466. — Graff, Ueber die Aussprache des Dichternamen سوزنی. p. 466. — Aus einem Briefe von Eli-Smith. p. 467. — Nachtrag von Spiegel. p. 467. — Bibliographische Anzeigen. p. 468. — Nachrichten über Angelegenheiten der Deutschen morgenländ. Gesellschaft. p. 482.

Inhalt von Bd. IV. (1850.) Mit 1 zinkographirten Beilage.

1. Heft: Krehl, L., Ueber den Sahîb des Buchâri. p. 1. — Neumann, Die erdichtete Inschrift von Singau Fu. p. 33. — Rückert, Fr., Aus Dschami's Liebesliedern. p. 44. — Spiegel, Nachrichten über Taberistan. Nach dem Târikh-i-Taberistân von Abu-l-Hassan ben Isfendiâr. p. 62. — Wissensch. Jahresbericht zur Generalversammlung 1849. p. 72. — Mordtmann, Ueber sasanidische Münzeu. p. 83. — Brugsch, H., Entdeckung der griechischen Uebersetzung einer demotischen Urkunde. p. 97. — Frankel, Zur Frage über das Verhältuiss des alexandrinischen und palästinischen Judenthums, namentlich in exegetischer Beziehung. p. 102. — Anger, Nachschr. z. S. 106 f.: Ueber die chronologische Bedeutung der jüdischen Inschrift von Berenice. p. 110. — Aus einem Briefe des Missionärs Perkins. p. 112. — Piper, Ueber die alte chinesische Sprache. p. 114. — Sprenger, Litteraturbericht aus Ostindien. p. 116. — Robinson, Litteraturbericht aus Amerika. p. 117. — Barth's Reise in das innere Africa. p. 118. — Graf, K. H., Aus dem 2. Buche von Sa'di's Bostân. p. 119. — Tuch, Bemerkung. zu Bd. III. S. 148. p. 122. — Bibliogr. Anzeigen. p. 123. — Protokoll. Bericht über die zu Leipzig d. 27—29. Sept. 1849 abgeh. Generalversammlung der D. M. G. p. 133. — Nachrichten über Angelegenheiten der D. M. G. p. 139. — Verzeichniss der für die Bibliothek eingeg. Schriften. p. 141.

2. Heft: Steinschneider, M., Die kanonische Zahl der muhammed. Secten und die Symbolik der Zahl 70—73. p. 145. — Lane, E. W., Ueber die Aussprache d. arabischen Vocale und die Betonung der arabischen Wörter. p. 171. — Wüstenfeld, Ueber das Kitâb al-Tabakât al-Kabir vom Sekretär des Wâkidî. p. 187. — Bernstein, G. H., Syrische Studien. p. 198. — Fleischer, Nachträgl. Bemerkung zu Seite 204 u. 205. p. 223. — Tuch, Etwas über das Manna. p. 224. — Neumann, Claude Visdelou und das Verzeichniss seiner Werke. p. 225. — Aus einem Briefe



des Bibliothekar Dr. Gottwaldt. p. 243. — Rosegarten, Ueber die Bedeutung einiger Bände auf dem Griffbrete der arabischen Laute. p. 248. — Aus einem Briefe des Dr. B. H. Matthes. p. 250. — Russisch-oriental. Literatur. p. 251. — Aus Briefen von Prof. Tornberg und Juynboll. p. 251—52. — Ueber eine koptische Uebersetzung des Evangelium Nicodemi. p. 253. — Tuch, Die Hadrians-Inschrift zu Jerusalem. p. 253. — Parthey e Seyffarth, Inschriften aus Aegypten. p. 254. — Bibliograph. Anzeigen. p. 263. — Nachrichten über Angelegenh. der D. M. G. — Verzeichniss der für die Bibliothek eingegangenen Schriften. p. 284.

3. Heft: Weber, A., Der erste Adhyâya des ersten Buches des Çatapatha-Brâhmana. Uebersetzt. p. 289. — Bernstein, G. H., Syrische Studien. p. 305. — Auszüge aus Gustav Hänel's Reisetagebuche. 2. Mittheil. p. 323. — Böttticher, P., Vergleichung der armenischen Consonanten mit denen des Sanskrit. p. 347. — Aus einem Briefe des Dr. H. Barth. p. 369. — Brugsch, H., Stück eines ägyptischen Hymnus an d. Sonne, übers. v. Emmanuel Vicomte de Rougé. p. 374. — Seyffarth, G., Der Hieroglypheuschlüssel. Nachschrift zu vorstehender Abhandlung. p. 377. — Rosen, Beiträge zur türkischen Lexikographie. p. 392. — Aus Briefen von G. A. Wallin, Dorn, Mehren, Gottwaldt, Steinschneider und dem Missionär Mögling. p. 393—95. — Bibliograph. Anzeigen. p. 395. — Nachrichten über Angelegenh. der D. M. G. p. 400. — Verzeichniss der für die Bibliothek eingegang. Schriften. p. 410.

4. Heft: Roth, R., Die Sage von Dschemschid. p. 417. — Fortsetzung des wissensch. Jahresberichts für das Jahr 1847 bis Ende 1849 von Prof. Fleischer. p. 434. — Aus einem Schreiben des Dr. Mordtmann in Constantinopel an Prof. Olshausen. p. 505. — Aus einem Briefe des Missionär Kölle an Prof. v. Ewald. p. 509. — Tuch, Balduin's IV. Feldzug nach al-Biqâ'a. p. 512. — Roth, Ueber die zweckmässigste Weise, den Rigveda einzutheilen und zu citiren. p. 514. — Brockhaus, Bemerkung über das Sebubandha. p. 516. — Zenker, Russisch-oriental. Literatur. p. 518. — Aus 2 Briefen des Herrn Perkins und 1 Briefe des Herrn E. Smith. p. 518—19. — Notizen von Gützlaff und Krapf. p. 520. — Bibliogr. Anzeigen. p. 522. — Nachrichten über Angelegenh. der D. M. G. p. 523. — Verzeichniss der für die Bibliothek eingeg. Schriften. p. 523. — Verzeichniss der Mitglieder. p. 525.

Inhalt von Bd. V. (1851.) Mit 1 lithogr. und 2 zinkogr. Beilagen.

1. Heft: Wallin, G. A., Probe aus einer Anthologie neuarabischer Gesänge, in der Wüste gesammelt. p. 1. — Gabelentz, H. C. v., Ueber die samojedische Sprache. p. 24. — Fleischer, Ueber das syrische Fürstenhaus der Benû-Schihâb. p. 46. — Flügel, Ueber die Bedeutung des Ausdruckes فی حدود سنة. p. 60. — Schlechta-Wssehrd, O. v., Ein mystisches Gedicht des Said Hatif Isfahani. p. 80. — Steinschneider, Ueber eine arabische Bearbeit. des Barlaam und Josaphat. p. 89. — Aus einem Schreiben des Dr. Müller zu Oxford an Prof. Fleischer (über Sanskrit). p. 93. — Fleischer, Literarisches aus Beirut. p. 96. — Literary Society of Jerusalem. p. 104. — Correspondenz aus America. p. 104. — Anger, Zu 4 Esr. 14, 44—47. — Pastor Hermae im Alt. Test. p. 105. — Bibliogr. Anzeigen. — Protokolle der Generalversammlung zu Berlin. p. 124. — Einnahmen und Ausgaben der D. M. G. im Jahre 1849 und Nachrichten über Angelegenheiten der D. M. G. p. 134. — Verzeichniss der für die Bibliothek eingeg. Schriften etc. p. 135.

2. Heft: Holtzmann, Ueber die 2. Art der achämenidischen Keilschrift. p. 143. — Hammer-Purgstall, Auszüge aus Saalebi's Buche der Stützen der sich Beziehenden und dessen, worauf es sich bezieht. p. 179. — Piper, G. O., Ueber das I-King. Die verschiedenen Bestandtheile des Buches und ihre Verständlichkeit. p. 195. — Spiegel, Studien über das Zendavesta. p. 221. — Spiegel, Friedrich's Forschungen über die Sprache und Literatur auf Bali. Aus dem Journal of the Indian Archipelago Febr. 1849 im Auszug übersetzt. p. 241. — Hille, Ueber den Gebrauch und die Zusammensetzung d. orientalischen Augenschminke (الكحل). p. 236. — Aus einem Schreiben des Staatsraths Dr. v. Erdmann an Prof. Fleischer. p. 242. — Bodenstedt, Fr., Beiträge zur Kenntniss des kaukasischen Türkisch. p. 245. — Fâris Efh-Shidjâk, Eine neuarabische Kaside. p. 249. — Aus einem Briefe Dr. Krehls an Prof. Fleischer. p. 257. — Aus einem Briefe des Prof. Tornberg an Prof. Fleischer. p. 259. — Aus Russland. p. 261. — Flügel, Bemerkung über 'Omar ben Soleiman. p. 262. — Bibliographische Anzeigen. p. 263. — Arabische Handschriftensammlung des Consul Dr. Wetzstein zu Damaskus. p. 277. — Nachrichten über Angelegenheiten der D. M. G. p. 285. — Verzeichniss der für die Bibliothek eingegangenen Schriften. p. 286.

3. Heft: Hammer-Purgstall, Auszüge aus Saalebi's Buche von den Stützen des sich Beziehenden und dessen, worauf es sich bezieht. (Fortsetz.) p. 289. — Rückert, Aus Dschami's Liebesliedern. p. 308. — Blau, Ueber das numidische Alphabet. p. 330. — Petermann, Ueber die Musik der Armenier. p. 365. — Ueber Tobler's Grundriss von Jerusalem; a) von Tobler, b) Nachschrift von Tuch. p. 372. — Steinschneider, Miscellen. p. 378. — Wright, Bâb und seine Secte in Persien. p. 384. — Bühler, Badaga-Gebet über einen Todten. p. 383. — Graf, Zehn Rubâ'i des persischen Dichters Chakani. p. 390. — Aus Schreiben der Herren Tornberg, Chwolsohn, von Dorn, Perkins. p. 391. — Bibliographische Anzeigen. p. 394. — Nachrichten über die Angelegenheiten der D. M. G. p. 413. — Verzeichniss der für die Bibliothek eingegang. Schriften. p. 413.

4. Heft: Rödiger, Wissenschaftlicher Jahresbericht für das Jahr 1850. p. 417. — Wichelhaus, Das Exil der 10 Stämme Israels. p. 467. — Tornberg, Notiz über die in der Universitäts-Bibliothek zu Lund aufbewahrten Wildenbruch'schen Handschriften. p. 483. — Tuch, Zu Bar-Hebraeus. p. 508. — Gützlaff, Verzeichnungen für eine Reise nach Tibet, Dsungarien, Turkestan und Kwânlun-Bergen. p. 509. — Aus einem Briefe Gützlaff's an Prof. Fleischer. p. 513. — Das ägyptische Museum zu Turin. p. 513. — Aus einem Schreiben des Dr. M. Müller an Prof. Fleischer. p. 518. — Anger, Miscellen. p. 520. — Bibliogr. Anzeigen. p. 521. — Arabische Handschriften-

sammlung des Consul Dr. Wetzstein. Fortsetz. p. 532. — Anhang. Nachrichten über Angelegenh. der D. M. G. — Verzeichniss der für die Bibliothek eingegang. Schriften. p. 544. — Mitglieder-Verzeichniss der D. M. G. p. 549.

Inhalt von Bd. VI. (1852.)

1. Heft: Müller, M., Beiträge zur Kenntniss der indischen Philosophie. I. Kanâda's Vaiçeshika-Lehre. p. 1. — Holtzmann, Ueber die 2. Art der achämenidischen Keilschrift. Fortsetz. II. und III. p. 35. — Hammer-Purgstall, Auszüge aus Saalebi's Buche der Stützen des sich Beziehenden und dessen, worauf es sich bezieht. Fortsetz. p. 48. — Roth, Die höchsten Götter der arischen Völker. p. 67. — Spiegel, Studien über das Zendavesta. Fortsetz. 4. Ueber den Cultus der Gestirne und die Weltansicht der Parsen in den verschiedenen Epochen ihrer Entwickelung. p. 78. — Hofmann, J. Chr. K., Ueber die Entstehungszeit des Buches Henoch. p. 87. — Weber, Einige auf Krishna's Geburtsfest bezügliche Data. p. 92. — Fleischer, Zur Geographie und Statistik des nördlichen Libanon. Aus dem Arab. p. 98. — Stähelin, Zur Kritik der Psalmen. p. 107. — Brockhaus, Ueber Homer's Ilias in Sanerit. p. 108. — Brockhaus, Aufrage über Tausend und eine Nacht. p. 109. — Uhlemann, Ueber einen ägyptischen Scarabäus des archäolog. Museums zu Leipzig. p. 111. — Stickel, Schreiben an Prof. Fleischer: Ueber einen Abbasiden-Dirhem. p. 115. — Aus einem Schreiben des Missionär Isenberg an Prof. Rödiger. p. 122. — Schreiben des Dr. Barth an Prof. Rödiger. Nebst Nachschrift des Prof. Fleischer. p. 123. — Zenker, Russisch-oriental. Literatur. p. 125. — Bibliogr. Anzeigen. p. 126. — Protokollarischer Bericht über die in Erlangen vom 30. Septbr. bis 3. Octbr. 1851 abgehaltene Generalversammlung der D. M. G. p. 138. — Einnahmen, Ausgaben, Nachrichten über Angelegenheiten der D. M. G. p. 146. — Verzeichniss der für die Bibliothek eingeg. Schriften. p. 146.

2. Heft: Hupfeld, Das zwiefache Grundgesetz des Rhythmus und Accents, oder das Verhältniss des rhythmischen zum logischen Princip der menschlichen Sprachmelodie. Zur Einleitung in das hebräische Accentsystem. Nebst einem Anhange. p. 153. — Wallin, Probe aus einer Anthologie neuarabischer Gesänge, in der Wüste gesammelt. Fortsetz. p. 190. — Müller, W., Beiträge zur Kenntniss der indischen Philosophie. I. Kanâda's Vaiçeshika-Lehre. Forts. p. 219. — Roth, Etymologisches zum Avesta. p. 243. — Fleischer, Ueber das ägyptische Museum zu Leyden. Schreiben an Brugsch. p. 249. — Brugsch, Die fünf Epagomenen in einem hieratischen Papyrus zu Leyden. p. 254. — Uhlemann, M. A., Einige Vorschläge z. Herstellung eines brauchbaren hieroglyphischen Wörterbuches. p. 258. — Behrnauer, Die türkische Akademie der Wissenschaften zu Constantinopel. p. 273. — Zweites Schreiben des Prof. Stickel an Prof. Fleischer über einen Abbasiden-Dirhem. p. 285. — Pott, Zur Frage über die Classification der Sprachen. p. 287. — Aus einem Schreiben des Dr. Müller an Prof. Fleischer. p. 293. — Litterarbericht aus Constantinopel. Aus Briefen des Frh. v. Schlechta-Wssehrd an Prof. Fleischer. p. 294. — Layard, Semitische Inschriften aus Babylon. p. 295. — Steinschneider, Notiz über die arabische Bearbeitung des „Barlaam u. Josaphat". p. 295. — Bibliographische Anzeigen. p. 296. — Uhlemann, Suum cuique. Berichtigung zur Zeitschrift Bd. V. S. 536 ff. p. 300. — Nachrichten über Angelegenheiten der D. M. G. — Verzeichniss der eingegangenen Schriften. p. 302.

3. Heft: Blau, O., Chronik der Sultane von Bornu. p. 305. — Pott, Ueber die Kihiau-Sprache. p. 331. — Bernstein, Syrische Studien. Schluss. p. 349. — Wallin, Probe aus einer Anthologie neuarabischer Gesänge in der Wüste gesammelt. Fortsetz. p. 369. — Holtzmann, Ueber S. Flower's Keilinschrift. p. 379. — Fleischer, Zur Geographie und Statistik des nördlichen Libanon. Schluss. p. 388. — Drittes Schreiben des Prof. Stickel an Prof. Fleischer über einen Abbasiden-Dirhem. p. 398. — Auszüge aus Briefen an Prof. Fleischer von Matthes, Miss. Perkins, Sprenger, v. Dorn, Chwolsohn, Mordtmann, Frh. v. Hammer-Purgstall. p. 402. — Auszug aus einem Briefe des Dr. Barth an Dr. Beke. p. 412. — Miscellen von Steinschneider. Forts. p. 414. — Aufragen und Bemerkungen. p. 416. — Bibliographische Anzeigen. p. 417. — Nachtrag. Aus einem Schreiben des Prof. E. Robinson an Prof. Rödiger. p. 454. — Entgegnungen. p. 455. — Nachrichten über Angelegenheiten der D. M. G. p. 459. — Verzeichniss der für die Bibliothek eingegangenen Schriften. p. 460.

4. Heft: Blau, Beiträge zur phönikischen Münzkunde. 1. Artikel. p. 465. — Rückert, Fr., Aus Dschami's Liebesliedern. p. 491. — Hammer-Purgstall, Auszüge aus Saalebi's Buche der Stützen. Forts. p. 505. — Stickel, Münzlegende des Sefiden-Schah Ismaël I. in einem heiligen Reisebuche. p. 521. — Blau, Ueber eine angeblich phönicische Inschrift auf Cypern. p. 526. — Brockhaus, Die 100 Parva des Mahâbhârata. p. 528. — Brockhaus, Vorschläge zu zweckmässiger Einrichtung eines chinesischen Wörterbuchs. p. 532. — Schmidtmüller, Bantik'sche Sage. p. 536. — Steinschneider, Miscellen. Fortsetz. p. 538. — Flügel, Ueber eine Bibliothek zu Rhodus. p. 541. — Auszüge aus 2 Briefen an Prof. Fleischer von Prof. v. Kremer und Haneberg. p. 544. — Aus Russland. p. 545. — Preisaufgaben. p. 546. — Bibliographische Anzeigen. p. 548. — Nachträge. p. 583. — Nachrichten über Angelegenheiten d. D. M. G. p. 584. — Verzeichniss der für die Bibliothek eingegangenen Schriften. p. 584. — Mitgliederverzeichniss. p. 589.

Inhalt von Bd. VII. (1853.) Mit 2 Kupfertaf.

Ewald, Eröffnungsrede d. Göttinger Generalversammlung. p. 1. — Haneberg, Ali Abulhasan Schadeli. Zur Geschichte der nordafrikanischen Fatimiden und Sufis. p. 13. — Wüstenfeld, Ueber Hâschim und 'Abd-el-Muttalib, die Vorfahren Muhammed's, und über den Ursprung des Familienhasses zwischen den 'Abbasiden und Omajaden. p. 28. — Robinson, Abriss einer Reise in Palästina im Jahre 1852 von E. Robinson, E. Smith und Andern. p. 37. — Grotefend, Erläuterung der Inschrift aus den Oberzimmern in Nimrud. p. 79. — Flügel, Ueber arabische und persische, vorzüglich in der Mystik, Cabbala und in philosophischen Wissenschaften vorkommende Wortabkürzungen und die geheime Bedeutung der Buchstaben insbesondere. p. 87. —



Bericht über von Ewald's Vortrag „Entzifferung der Neukarthagischen Inschriften". p. 92. — Bericht über den Vortrag des Prof. Redslob. p. 94. — A Catalogue of the rev. H. Tattam's Coptic and Sahidic manuscripts purchased or copied in Egypt. p. 94. — Schaufara, Uebersetzt von Reuss. p. 97. — Schönberg, E. v., Blick auf die Felsentempel Indiens. p. 101. — Spiegel, Zend und Zendik. p. 103. — Ankündigung von Dhanjibhâi Framji's Wörterbuch der Zend-Sprache. p. 105. — Literar. Nachrichten aus Finnland. p. 106. — Neue Ausgabe des Firdusi. p. 107. — Auszüge aus Briefen an Prof. Fleischer von Sprenger, Smith, v. Kremer und Wright. — Brief des Prof. Tornberg über einen abbasid. Dirhem. p. 110. — Ausgrabungen in Susa. p. 112. — Literarisches aus Amerika. p. 112. — Neueste Literat. d. Zend-Sprache. p. 114. — Ausgabe d. Atharva Veda durch Roth u. Whitney. p. 114. — Bibliograph. Anzeigen. p. 115. 231. 457. 601. — Bericht üb. d. Generalversamml. d. D. M. G. in Göttingen. p. 129. — Nachrichten über Angelegenheiten d. D. M. G. p. 139. 268. 457. u. 613. — Neumann, Das Chinesenthum, die Jesuiten u. d. evang. Sendboten. p. 141. — Grotefend, Erläuterung d. Anfangs d. babylonischen Inschrift aus Behistun. p. 156. — Müller, M., Das Mahâbhâshya. p. 162. — Hitzig, Ueber Gazâli's Jâ 'ulûm al-din. p. 172. — Piper, Ueber das 1-King. Die Texte des Confucius, welche sich auf die verschiedenen Reihenfolgen der Kwa beziehen. p. 187. — Kremer, Zwei arabische Urkunden. p. 215. — Tobler, Die neuesten Leistungen in der Planographie von Jerusalem. p. 223. — Stickel, Zur Muhammedanischen Numismatik. p. 228. — Zingerle, P., Ueber einige Stellen in den syrischen Akten Simeons des Styliten. p. 233. — Barth, Kelgeres Lieder. p. 234. — Weber, Eine angebliche Bearbeitung des Yajurveda. p. 235. — Jellinek, Hebräische Quellen für d. Buch Henoch. p. 249. — Verzeichniss d. in Constantinopel letzterschienenen orientalischen Drucke und Lithographien von Frhr. von Schlechta-Wssehrd. p. 250 u. 409. — Zwei Preisaufgaben. p. 269. — Fleischer, Die Morgenländische Gesellschaft von Constantinopel. p. 273. — Fleischer, Subscriptions-Einladung auf Nasifi's Divan. p. 279. — Verzeichniss der für die Bibliothek eingegangenen Schriften etc. p. 280. 458. u. 615. — Müller, M., Beiträge zur Kenntniss der Indischen Philosophie. (I. Kanâda's Vaiçeshika-Lehre. Schluss.) p. 287. — Haug, M., Zendstudien. I. Uebersetzung und Erklärung von Jaçna c. 44. p. 314. — Dillmann, Zur Geschichte des abyssinischen Reichs. (I. Verzeichniss der abyssinischen Könige bis auf die Zeit des Jekunô-Amlâk. II. Ueber die beiden äthiopischen Inschriften von Axum.) p. 338. — Flügel, Ueber die Versgattung Mawâlijâ. p. 365. — Müller, Max, Ueber eine Stelle in Yâska's Commentar zum Naighantuka, Provincialismen betr. p. 373. — Parthey, G., Plutarch aus Cyrillus erläutert. p. 377. — Bühler, M., 100 Badaga-Sprüchwörter. p. 381. — Pott, Neueste Beiträge zur Kenntniss der Zigeuner und ihre Sprache. p. 389. — Aus einem Briefe des Herrn O. Blau (über die Arabische Uebersetzung des Barlaam und Josaphat). p. 400. — Aus einem Schreiben des Dr. Julius Oppert) über die Lage von Babylon). p. 404. — Aus einem Briefe des Dr. P. Böttticher (über seine syrische Studien). p. 407. — Aus einem Briefe des Missionär Weigle (über die dekkanischen Sprachen). p. 409. — Aus einem Briefe des Prof. Graf (über seine Ausgabe d. Bustan). p. 411. — Benfey, Berichtigung zu Gildemeister's Bibliotheca sanscrita. p. 411. — Aus Briefen an Prof. Fleischer von Sprenger, Amari und Brugsch. p. 412. — Lepsius, Ueber den Apiskreis. p. 417. — Erwiederung und Berichtigungen. p. 456. — Osiander, Studien über die vorislâmische Religion der Araber. p. 463. — Stenzler, Ueber Pâraskara's Grihya-Sûtra. p. 527. — Hammer-Purgstall, Auszüge aus Saalebi's Buche der Stützen. Fortsetz. p. 542. — Graul, Die tamul. Bibliothek der evang.-luther. Missionsanstalt in Leipzig. p. 558. — Verordnung des Sultân 'Abdulmegid zu Gunsten seiner protestant. Unterthanen. p. 568. — Aus Briefen von den Herren Perkins, Chwolsohn, Osiander und Barth. p. 572. — Blau, Streifzüge durch Constantinopolit. Handschriften. 2.: Die Biographien des Ibn-el Gauzi. p. 576. — Weber, A., Analyse der Kâdambari. p. 582. — Eine persische Kaside Saadi's übers. von Schlechta-Wssehrd. p. 589. — Aus Briefen des Prof. Flügel, Dr. Sprenger etc. p. 596. — Aufforderung zur Subscription auf „Anecdota syriaca" von Dr. A. Böttticher. p. 615. — Verkauf einer Sammlung Javanesischer, Balinesischer und Malaiischer Handschriften. p. 620. — Mitgliederverzeichniss. p. 620. — Anhang. (Documente zur Geschichte der neuesten Revolution in China.) p. 628.

Inhalt von Bd. VIII.

Mordtmann, Erklärung der Münzen mit Pehlvi-Legenden. p. 1. — Hitzig, Drei Städte in Syrien. p. 209. — Grotefend, Erläuterung einiger Urkunden in babylonischer Keilschrift. p. 229. — Rückert, F., Bemerkungen zu Mohl's Ausgabe des Firdusi. Bd. I. p. 239. — Holtzmann, Ueber die zweite Art der achämenidischen Keilschrift. p. 329. — Fleischer, Michael Meschâka's Cultur-Statistik von Damaskus. p. 346. — Pott, Sprachen aus Afrika's Innerem und Westen (Grammar of the Bornu or Kanuri-Language-Dialogues etc. in the Haussa and Bornu Languages-Elemente des Akwapim-Dialects der Odschi-Sprache von Bâs — A Vocabulary of the Yoruba Language by Crowther). p. 413. — Graf, K. H., Ueber den „Zweigehörnten" des Koran. p. 442. — Benfey, Th., Einige Bemerkungen über die Götternamen auf den indoscythischen Münzen. p. 450. — Roth, Die Todtenbestattung im indischen Alterthum. Mit Beilage Rig-Veda X. 18. p. 467. — Blau, Zur Geschichte Syriens (I. Geschichte des Fürstenhauses der Beni Ma'n. II. Geschichte der Sihâbiden). p. 475. — Hammer-Purgstall, Auszüge aus Saalebi's Buche der Stützen. Fortsetz. (Hauptstück 33—45.) p. 489. — Rödiger, Wissensch. Jahresbericht über die Jahre 1851—52. p. 637. — Graul, K., Die tamulische Bibliothek der evangel.-luther. Missionsanstalt zu Leipzig. II. Widerlegung des Buddhistischen Systems vom Standpuncte des Sivaismus. p. 720. — Haug, M., Zendstudien. Uebersetzung und Erklärung von Jaçna. cap. 44. (Schluss). p. 739. — Grotefend, G. F., Zur ältesten Sagenpoesie des Orients. I. Sancherib als assyrischer Kriegsheld der Sage. II. Der erste Krieg auf Erden, eine Dichtung aus spätester Zeit. p. 772. — Freytag, Beha-eddin's Lebensbeschreibung. p. 817. — Mirza Alexander Kazem-Beg. — Steinschneider, Zur arabischen Literatur: Aufragen und Bemerkungen. p. 378. u. 547. — Aus einem Briefe des Herrn O. Blau. p. 381. — Literarisches aus Russland. p. 385. — Dorn, v., Nachtrag zu Schnurrer's Bibliotheca arabica aus den Schätzen der kais. öffentl. Bibliothek zu St. Petersburg. p. 386. — Weber, A., Zur Frage über die Wanderung

Germanen aus ihren Ursitzen. p. 389. — Weber, A., Die Vâsavadattâ der Subandhu. p. 530. — Holtzmann, Neue Inschriften in Keilschrift der ersten und zweiten Art. p. 539. — Blau, Streifzüge durch Constantinop. Handschriften. (3. Die Biographien des Ibn-el-Gauzî.) p. 554. — Aus Briefen der Herren von Erdmann, Krapf und Röer. p. 557. — Mommsen, Ueber das Gewicht der Sasaniden-Münzen. p. 571. — Fleischer, Die Refaïja. p. 573. — Beschreibung der von Prof. Dr. Tischendorf im Jahre 1853 aus dem Morgenlande zurückgebrachten christlich-arabischen Handschriften. p. 584. — Fleischer, Eine türkische Inschrift in Galizien. p. 587. — Zenker, Ueber die richtige Aussprache des Namens امرء القيس und der Monatsnamen جمادى الاولى und جمادى الثانيه. p. 589. — Aus Briefen der Herren Oppert, Osiander, Prkins und Friederich. p. 593. — Rost, Nachträge zu Gildemeister's Bibliotheca Sanscrita. p. 604. — Literarische Notizen aus Calcutta und Russland. p. 608. — Uhlemann, Ueber einen neuen Versuch die Hieroglyphen akrologisch zu erklären. p. 830. — Zingerle, Ueber eine syrische Uebersetzung des Pseudo-Kallisthenes. p. 835. — Stickel, Was sind الدنانير الصورية. p. 837. — Aus Briefen der Herren Stickel und v. Dorn. p. 839. — Olshausen, J., Eine Münze des Chalifen Qatarî. p. 842. — Hammer-Purgstall, Berichtigungen zweier Irrthümer des Gravius. p. 843. — Schlechta-Wssehrd, Verzeichniss der in Constantinopel letzterschienenen Drucke und Lithogr. p. 845. — Aus Briefen der Herren Dr. Röer u. Stoddard. p. 847. — Literarische Notiz. p. 849. — Palestine Archäolog. Society. p. 404. — Bibliographisch. Anzeigen. p. 195, 392, 632 und 850. — Nachrichten über Angelegenheiten der D. M. G. p. 400, 632 und 861. — Verzeichniss der für die Bibliothek eingegangenen Schriften. etc. p. 406, 633 und 861. — Mitgliederverzeichniss, p. 865.

Inhalt von Bd. IX. (1855.) Mit 15 Kpftfln.

Wallin, G. A., Ueber die Laute des Arabischen und ihre Bezeichnung. p. 1. — Blau, O., Beiträge zur phönikischen Münzkunde. 2. Artikel. (V. Münzen von Nisibis. VI. Münzen von Sinope.) p. 69. — Graf, K. H., Aus Sa'di's Diwan. (I. Auswahl aus Sa'di's Kasiden.) p. 92. — Wuttke, H., Ueber Hammer-Purgstall's Literaturgesch. der Araber. p. 136. — Spiegel, Fr., Studien über das Zendavesta (s. Redaction und Abfassung). p. 174. — Brugsch, H., Aegyptische Studien. (1. Ueber einen Titel des Apis-Stieres und das Jahr der Wiedergeburten. 2. Ein ägyptisches Document über die Hyksos-Zeit. 3. Ueber die ἐπαφροδισία und den Symbolismus der Zahl 30 in den Hieroglyphen. 4. Zur Chronologie der Aegypter.) p. 193 u. 492. — Rödiger, E., Wissenschaftlicher Jahresbericht (über das Jahr 1854). p. 321. — Flügel, G., Eigenthümlich zusammengesetzte Unterschriften muhammedanischer Manuscripte. p. 357. — Hammer-Purgstall, Auszüge aus Saalebi's Buche der Stützen. Schluss. p. 368. — Pott, A. F., Max Müller und die Kennzeichen der Sprachverwandschaft. p. 405. — Levy, M. A., Ueber die von Layard aufgefundenen chaldäischen Inschriften auf Topfgefässen. Ein Beitrag zur hebr. Paläographie und zur Religionsgeschichte. p. 465. — Ralfs, C., Beiträge zur Geschichte und Geographie des Sudan. Eingeführt von Barth. Nach dem Arabischen bearbeitet. p. 518. — Rödiger, E., Bemerkungen über die phönikische Inschrift eines am 19. Januar 1855 nahe bei Sidon gefundenen Königs-Sarkophags. p. 647. — Müller, Max, Die Todtenbestattung der Brahmanen und die Opfergebräuche im Veda. I—LXXXII. — Stenzler, A. F., Die Indischen Gottesurtheile. p. 661. — Haug, M., Zendstudien. (II. Die Lehre Zoroaster's nach den alten Liedern des Zendavesta. III. Die Namen Avesta, Zend und Pâzend in ihrer literarischen und religionsgeschichtlichen Bedeutung.) p. 683. — Stähelin, Versuch einer Geschichte des Namens Levi. p. 704. — Hitzig, Studien. (1. Das Lycische Sparta. 2. Ueber die zweite der von Blau mitgetheilten Inschriften aus Petra. 3. Die allgemeine Fluth. 4. Zur Ethnographie des alten Syriens, a. die Gephyräer. p. 731. — Redslob, G. M., Ueber den „Zweihörnigen des Koran. p. 214 u. 307. — Flügel, G., Zur Literatur der Araber im 11. Jahrhundert der Flucht unter Zugrundelegung des Werkes: Die Auswahl des Denkwürdigen über die ausgezeichneten Männer des 11. Jahrhunderts. p. 224. — Blau, O., Inschriften aus Petra. p. 230. — Weber, A., Eine Legende des Çatapatha Brâhmana über die strafende Vergeltung nach dem Tode. p. 237 und 308. — Käuffer, Vortrag über die Periodeneintheilung der Geschichte Ostasiens. p. 244. — Stickel, Ueber einige Muhammedanische Münzen. p. 249. — Friederich, Ueber die Alphabete der Malaiischen Völker. p. 255 u. 308. — Fleischer, Nachträgliches über den Monatsnamen جمادى. p. 259. — Auszüge aus Briefen des Herrn Friedrich, Barth, Scott, Trumpp, Blau, v. Kremer, Perkins, Smith u. Chwolsohn. p. 261. — Das Frühlingsgedicht des persischen Dichters Mirsa Habib Kaani, übersetzt von J. v. Hammer-Purgstall. p. 595. — Erdmann, v., Ueber das auf muhammedanischen Münzen vorkommende نح نح. p. 606. — Aus einem Briefe des Dr. E. Trumpp. p. 618. — Gildemeister, J., Ein Fragment des Griechischen Henoch. p. 621. — Literarische Notizen (v. Hammer's literarischer Thätigkeit). — Theater in Beirut. — Dr. Bleek's Arbeiten über afrikanische Sprachen. — Aus Holland. p. 624. — Schlechta-Wssehrd, Verzeichniss der in Constantinopel letzterschienenen oriental. Drucke und Lithographien. p. 626. — Aus einem Briefe von Dr. Chwolsohn. p. 627. — Divaw des Scheich Nâsîf al-Jâzigî. p. 627. — Beiträge zu der Alexandersage (1. Ueber eine syrische Uebersetzung des Pseudo-Kallisthenes, Fortsetzg. v. Zingerle. 2. Welchen Aufschluss geben jüdische Quellen über den „Zweihörnigen" des Koran? von Dr. Beer. 3. Beitrag zu den Berichten der Araber über Dû'l-karnain von G. Flügel. 4. Aus einem Briefe des Prof. Roth an Prof. Graf). p. 780. — Wüstenfeld, Nachträgliches über Bahîrâ. p. 799. — Erdmann, v., Zu Barkiarok's Regierung nach Basîduddin. p. 800. — Aquasie Boachi, Prinz von Ashanti, Notizen über die Chinesen auf der Insel Java. p. 808. — Mordtmann u. Wüstenfeld, Ueber den Ausdruck فى حدودسنة. p. 823. — Stickel, Die Werthbe-



stimmungen auf muhammedanischen Münzen. p. 832. — Blau, O., Fil und Sus. Zwei neue umajjadische Münzhöfe. p. 835. — Steinschneider, Zur arabischen Literatur. Fortsetzung. p. 837. — Schlottmann, Neue Verordnung des Sultân 'Abdulmegid zu Gunsten seiner protestantischen Unterthanen. p. 843. — Barth, Der verlorne Sohn in der Sprache von Sheta-kasêfê oder der Azarerige-Sprache wie sie in Ti-shit gesprochen wird. p. 846. — Aus einem Briefe von Prof. Dr. Kremer an Prof. Fleischer. p. 847. — Ueber drei Kawi-Gedichte. p. 848. — Literarische Notizen. (Böhtlingk's Wörterbuch der Sanskrit-Sprache — Die Indischen Historiker — Preisaufgabe über indische Philosophie.) p. 849. — Mordtmann, Zu der Münze des Chalifen Katarî. (Bd. VIII. S. 842 ff.) p. 850. — Bibliographische Anzeichen. p. 272, 623 und 839. — Protokollarischer Bericht über die in Altenburg vom 25. bis 28. September 1854 gehaltene Generalversammlung der D. M. G. nebst 4 Beilagen. p. 279. — Nachrichten der für die Bibliothek der D. M. G. eingegangen Schriften. p. 289, 639 und 880. — Verzeichniss der Mitglieder. p. 309. — Prospecte, Zenker: Handwörterbuch der türkischen Sprache. p. 339. — Brugsch: Monuments de l' Egypte. p. 318. — Derselbe, Grammaire démotique. p. 645. — Lees: edition of Zamakhshari's commentary on the Qoran. p. 646.

Inhalt von Bd. X. (1856.)

1. u. 2. Heft: Sprenger, Ueber das Traditionswesen bei den Arabern. p. 1. — Osiander, E., Zur himjarischen Alterthums- und Sprachkunde. p. 17. — Baur, G., Der arabische Held u. Dichter Tâbit ben Gâbin von Fahm genannt Ta'abbata Sarran, nach seinem Leben und seinen Gedichten dargestellt. p. 74. — Zingerle, Ueber den Reim in syrischen Gedichten. (Anhang: Ueber das gemischte Metrum in syrischen Gedichten, VII—X.) p. 110. — Rückert, Fr. Bemerkungen zu Mohl's Ausgabe des Firdusi, Bd. I. p. 127. — Aus Briefen der Herren Matthes, Barth und Oppert. p. 283. — Stickel, Mittheilungen über die von Herrn Blau in Konstantinopel dem Orientalisten-Verein in Hamburg präsentirten muhammedanischen Münzen. p. 292. — Literar. Notizen. p. 302. — Aus Briefen der Herren Smith und Blau. p. 303. — Berichtigungen von Dr. A. Weber. p. 304. — Bibliographische Anzeigen. p. 305. — Protocollarischer Bericht über die in Hamburg 1—4 October 1855 abgehaltene Generalversammlung der D. M. G. nebst 4 Beilagen. p. 308. — Nachrichten der deutschen morgenländischen Gesellschaft. p. 319. — Verzeichniss der für die Bibliothek eingegangenen Schriften. p. 320.

3. Heft: Lassen, Chr., Ueber die Lykischen Inschriften und die alten Sprachen Kleinasiens. p. 329. — Weber, A., Ueber den semitischen Ursprung des indischen Alphabets. p. 389. — Schlottmann, Ueber die Grabschrift des Eschmunazar. p. 407. — Freytag, G. W., Geschichte der Dynastien der Hamdaniden in Mosul und Aleppo. (Einleitung. I. Die Hamdaniden in Mosul. p. 432. — Weber, A., Neues von Calcutta. (Nachtrag zu Gildemeister's Biblioth. Sanscrita.) p. 499. — Zunz, Wünsche für ein Wörterbuch der hebräischen Sprache. p. 501. — Flügel, G., Lesefrüchte. (1. Beitrag zu den Monogrammen auf den muhammedanischen Talismanen. 2. Zahl der Suren, Verse, Wörter im Koran. p. 513. — Brief des Dr. Edw. Hincks. p. 516. — Fleischer, Die Facultät für orientalische Sprachen an der Universität zu St. Petersburg. p. 518. — Bibliographische Anzeigen. p. 521. — Nachrichten über Angelegenheiten der D. M. G. p. 581. — Verzeichniss der eingegangenen Schriften. p. 582. — Schlottmann, Nachricht zur Grabschrift des Eschmunazar. p. 587. — Prospectus. Râmâyana. pag. 590.

4. Heft: Friedrich, R., Indische Inschriften auf Java und Sumatra. p. 591. — Arnold, A., Wissenschaftlicher Jahresbericht über das Jahr 1853. p. 603. — Brugsch, H., Aegyptische Studien. (IV. Zur Chronologie der Aegypter. Fortsetzung. V. Ueber die Hieroglyphe des Neumondes und ihre verschiedenen Bedeutungen. VI. Die Metternich-Stele.) p. 649 und 799. — Rödiger, Wissenschaftlicher Jahresbericht über das 2. Halbjahr 1854 und das Jahr 1855. p. 691. — Aus Briefen der Herren Oppert, Wüstenfeld, Schlottmann, v. Dorn, Sprenger, Juynboll, Kellgren, Smith, Kremer, Fuad Pascha, Gewdet Effendi, v. Chanykov und Brusch. p. 802. — Fleischer, Berichtigung. p. 822. — Nachrichten über Angelegenheiten der D. M. G. p. 831. — Verzeichniss der für die Bibliothek eingegangenen Schriften. p. 832. — Mitglieder-Verzeichniss. p. 837.

Inhalt von Bd. XI. (1857.)

Schlottmann, Ueber die Bedeutungen der Türkischen Verbalformen. p. 1. — Rosen, G., Ueber die Lage des alten Debir im Stamme Juda. p. 50. — Levy, M. A., Ueber die aramäische Inschrift auf einer Vase des Serapeums zu Memphis und über eine Gemme mit himjarischer Inschrift. p. 65. — Wuttke, H., Entstehung und Beschaffenheit des fönikisch-hebräischen Alfabetes. p. 75. — Spiegel, Das erste Kapitel der Bundehesch. p. 98. — Behrnauer, Hâgî Chalfa's Dustûru 'l-'amel. Ein Beitrag zur osmanischen Finanzgeschichte. p. 110 und 330. — Freytag, G. W., Geschichte der Dynastien der Hamdaniden in Mosul und Aleppo. (Schluss. II. Die Hamdamiden in Aleppo. p. 177 und 744. — Gosche, Wissenschaftl. Jahresbericht über das Jahr 1856. p. 253 und 585. — Graul, Die Tamulische Bibliothek der evang. Luth. Missionsanstalt in Leipzig. — (III. Uebersetzt von Nampi's Akkaporul Vilakkam.) p. 369. — Steinthal, Zur Sprachwissenschaft. (I. Ueber die Verwandschaft des semitischen und indoeuropäischen Sprachstammes mit einander; mit Bezug auf E. Renan, histoire générale de langues Semitiques. II. Die aufsteigende Sprachentwickelung. p. 396. — Briefwechsel zwischen den Anführern der Wahhabiten und dem Pâsa von Damascus, übersetzt von Fleischer. p. 427 und 744. — Zur muhammedanischen Numismatik und Epigraphik. (I. Blau und Stickel. Ueber einige muhammedanische Münzen. II. Stickel, Eine neuentdeckte Art ältester kufischer Kupfermünzen.) — Fleischer u. Rödiger, Persische Inschrift eines geschnittenen Steines. p. 443. — Wetzstein, Der Markt in Damaskus. p. 475 und 744. — Fleischer, Neuarabische Volkslieder. p. 668. — Gobineau, Graf v., Persische Studien. (I. Die Wanderstämme Persiens. II. Sur quelques médailles à légendes iraniennes de l'époque arsacide. p. 689 und 744. — Oppert, J., Die Grabschrift Darius I. in Naksch-i-Rustam. p. 133. — Antrag und Bitte des Prof. Warnkönig an die D. M. G. über das Studium der orientalischen Rechtsliteratur. p. 135. — Stähelin, G., Mittheilungen. (I. Die Zahlen im Buche Daniel. II. Ueber die Wanderungen des Centralheilig-

thums der Hebräer vom Tode des Hohenpriesters Eli bis auf die Erbauung des Tempels zu Jerusalem. p. 140. — Nesselmann, G. A. F., Zur arabischen Numismatik. p. 143 und 330. — Flügel, G., Zur Frage über die ältesten Uebersetzungen indischer und persischer medicinischer Werke in's Arabische. p. 148 und 325. — Osiander, Ueber den Joctaniden Selef. (Gen. 10, 26.) p. 153. — Reichardt, H. C., Inedirte jüdische Münzen in Palästina. p. 155. — Mordtmann, Fünf Grabschriften. p. 157. — Rosen, G., Eine Kaside v. 'Izzet Mola. p. 312. — Wright, W., Bemerkung zu Enger's Ausgabe von Al Mâwardi's „Constitutiones politicae." p. 316 und 363. — Levy, M. A., Althebräische Siegelsteine. p. 318. — Lotze, H., Die „Djoe-tongo" oder Judensprache in Surinam. p. 324. — Flügel, G., Anhang zur Frage über die ältesten Uebersetzgn. indischer und persischer medicinischer Werke in's Arabische. — Beitrag zur Beantwortung von Flügel's Fragen über indische Medieiner. p. 325. — Wex, C., Ueber den Anhang der Sidonischen Inschrift. p. 328. — Aus einem Briefe des Dr. Bleek. p. 328. — Berichtigungen v. Prof. Nesselmann und Fleischer. p. 330. — Haug, M., Zur Erklärung des ersten Kapitels des Vendîdâd. p. 526 und 744. — Peters, A., Psalmen in der Urgestalt. p. 533. — Böttcher, F., Ueber שִׁנְהַבִּים 1. König 10, 22. u. die Wasserleitung, 2. Sam. 5, 8. p. 539 u. 744. — Tornberg, J. C., Ueber die Ausgrabung arabischen Geldes in Schweden in den Jahren 1855 und 1856. p. 542 und 744. — Schlechta-Wssehrd, O. M. v., Fahnen und Rossschweife bei den Muhammedanern. p. 547. — Auszüge aus den Briefen der Herren Matthes, Chwolsohn, Friedrich, de Slane, Schlottmann, v. Kremer und Barth. p. 549. — Literarische Notizen. (Neue Ausgabe v. Radhakanta's Çabdakalpadruma.) p. 562. — Enger, Erwiederung darauf. p. 563 — Erdmann, v., Kalmückischer Dschangar. p. 708. — Rapoport, Der Berg des Ostens bei den Samaritanern. p. 730. — Aus einem Briefe des Dr. Blau an Prof. Rödiger. p. 733. — Tornberg, Versuch einer neuen Erklärung der S. 467 besprochenen orientalischen Kupfermünzen. (Münztafel 4, 5 und 6.) p. 735. — Sprenger, Berichtigung. p. 737. — Literarische Notiz. (Sprengers Bibliothek.) p. 738. — Bibliographische Anzeigen. p. 159, 331, 569 und 735. — Protocollarischer Bericht über die in Stuttgart v. 23. bis 26. Sept. 1855 abgehaltene Generalversammlung der D. M. G. Mit 2 Beilagen. p. 164. — Nachrichten, Verzeichniss der Bibliothek und Verzeichniss der Mitglieder der D. M. G. p. 171, 359, 581, 745, 172, 360, 581, 745 u. 748. — Preisaufgabe. — (Geschichte und Darstellung des Vedânta-Systems.)

Inhalt von Bd. XII. (1858.)

Mordtmann, Erklärung der Münzen mit Pehlewi-Legenden. p. 1. — Fleischer, Abû Zaid's Buch der Seltenheiten. p. 57. — Graf, K. H., Sa'di's Diwân. (Auswahl aus Sa'di's Rasiden.) (Schluss.) p. 82. — Zingerle, P., Proben syrischer Poesie aus Jakob von Sarug. p. 115. — Levy, M. A., Einige Bemerkungen über altsyrische Schrift und über 2 in Nordafrika gefundene latein-palmyrenische Inschriften. p. 209. — Nöldeke, Th., Volksthümliche Geschichte Süleimâns des Ersten. p. 220 und 233. — Sprenger, A., Mohammad's Zusammenkunft mit dem Einsiedler Bahyrâ. p. 238. — Krehl, L., Ueber einige muhammedanische Münzen des königl. Münz-Cabinets zu Dresden. p. 250. — Derselbe, Nachträgl. Bemerkungen zu „Blau und Stickel" über einige muhammedanische Münzen. (Bd. XI, p. 443.) p. 263. — Gobineau, Gr. A. v., Persische Studien. p. 279. — Krüger, Die Chronologie im Buche der Jubiläen, auf ihre biblische Grundlage zurückgeführt und berichtigt. p. 279. — Rödiger, E., Ueber einen Helm mit arabischen Inschriften. p. 300. — Neimans, R. Frhr. v., Das rothe Meer und die Küstenländer im Jahre 1857 in handelspolitischer Beziehung. p. 391. — Pott, Die japanische Sprache in ihrem Verhältnisse zu andern Asiatinnen. p. 442. — Rosen, G., Ueber das Thal und die nächste Umgebung Hebrons. p. 477. — Benfey, Th., Ein persisches Amulet mit einer Pehlewi-Inschrift. p. 567 und 676. — Blau, O., Die Stämme des nordöstlichen Kurdistan. p. 584 und 714. — Wallin, G. A., Ueber die Laute des Arabischen und ihre Bezeichnung. (Schluss.) p. 599. — Nachlese zu Wallin's Abhdl. über die Laute des Arabischen. (Bd. IX, S. 1.) — Wallin, Bemerk. über die Sprache der Beduinen. p. 666. — Geiger, A., Die Theologie und Schrifterklärung der Samaritaner. p. 132. — Geiger, A., Zur Geschichte der thalmudischen Lexicographie. Einige unbekannte Vorgänger und Nachfolger des Aruch. p. 142. — Landsberger, Die Fabeln des Syntipos. p. 149. — Levy, M. A., Eine dritte Gemme mit himjarischer Inschrift. p. 159. — Berichtigung zu Bd. XI, S. 320. — Valentiner, Fr., Beitrag zur Topographie des Stammes Benjamin. p. 161. — Steinschneider, Ueber die Targumin. p. 170. — Aus Briefen der Herren Nesselmann und Loret. p. 172 und 343. — Duveyrier, Notizen über 4 berberische Völkerschaften. p. 176. — Weber, A., Chronologische Notiz. p. 188. — Wüstenfeld, Eigenthümliche Berechnung eines arabischen Chronostichon. p. 190. — Levy, Einige Bemerkungen zu den persischen Studien des Grafen v. Gobineau. p. 305. — Geiger, A., זַרְעֲיוֹת σπέρματα. p. 307. — Der Aufstand in Resch im Jahre 1855 eingesandt von D. p. 309. — Sprenger, A., Ueber die Bedeutung des edomitischen Wortes „Allûf" in der Bibel und des arabischen Wortes „Ylâf" im Koràn. p. 315. — Hitzig, Arabische Analecten. p. 318 und 712. — Stickel, Die orientalische Münzsammlung des Oberst-Lieutenant von Gemming in Nürnberg beschrieben. — p. 324. — Fleischer, Hadikat-ul-ahbâr, eine neue arabische Zeitung. p. 330. — Rückert, F., Der gute Königi in der Hölle Mârkandeya-Purâna. p. 336. — Aus einem Briefe an den Consul Dr. Rosen. p. 340 u. 389. — Notizen. (Fortsetzung d. Diction. of the techn. terms of the Arabic lang.) p. 343. — Müller, M., Dagobas aus Ceylon. p. 514. — Erdmann, F. v., Mewlânâ Lisâni. p. 518. — Geigler, Warum gehört das Buch Sirach zu den Apokryphen? p. 536. — Geiger, Zu Cureton's Corpus Ignatianum et specilegium Syriacum. p. 543. — Blau, Bemerkungen zu des Grafen Gobineau Settre sur quelques médailles à légendes iraniennes de l'époque arsacide (Bd. XI, S. 700.) p. 677. — Geiger, Eine mittelalterliche jüdische Medaille. p. 680. Nesselmann, H. F., Kufische Münzen in Ostpreussen gefunden. p. 693. — Hitzig, Ferd., Epigraphische Miscellen. p. 695. — Nöldeke, Th., Hatte Muhammed christliche Lehren? p. 699. — Marsh, G. P., Briefliche Bemerkungen über Petra. p. 708. — Levy, Bemerkungen



zu den Arabischen Analecten des Prof. Hitzig. p. 712. — Notiz des Herrn Cyril C. Graham zu den von ihm copirten Inschriften. p. 713. — Bibliographische Anzeigen. p. 321, 341, 455 u. 713. — Protocollarischer Bericht über die in Breslau vom 28. September bis 1. October 1857 abgehaltenen Generalversammlung der D. M. G. mit 3 Beilagen. p. 193. — Nachrichten über Angelegenheiten der D. M. G. p. 202, 381, 562 und 732. — Verzeichniss der eingegangenen Schriften etc. p. 203, 382, 562 und 732. — Mitglieder-Verzeichniss. p. 736. — Preisaufgabe der Pariser Akademie. (Kritische Geschichte des Koran.) — Preisaufgabe. (Darstellung des Christenthums mit Rücksicht auf die Philosophie und Anschauungsweise der Hindus. — Prospectus.

Inhalt von Bd. XIII. (1859.) Mit 4 Kupfertaf.

Flügel, Ueb. Inhalt u. Verfasser d. arabischen Encyclopädie رسائل اخوان الصفا وخلان الوفا d. h., die Abhandlungen der aufrichtigen Brüder und treuen Freunde. Nebst Anderungen über die Einrichtungen des Bundes der Verbrüderten. p. 1. — Zingerle, Proben syrischer Poesie aus Jacob von Sarug. p. 44. — Gabelentz, Frh. v. d., Ueber die formosanische Sprache und ihre Stellung in dem malaiischen Sprachstamm. p. 59. — Rückert, Fr., Die Sage vom König Hariscandra. Mârkandeya-Purâna 7 und 8. p. 103. — Sprenger, A., Ueber den Kalender der Araber vor Mohammad. p. 134. — Nöldeke, Th., Auszüge aus Nesrî's Geschichte des osmânischen Hauses. p. 176. — Rödiger, E., Mittheilungen zur Handschriftenkunde I. Ueber die orientalischen Handschriften aus Etienne Quatremère's Nachlass in München. p. 209. — Ewald, H. v., Ueber den heutigen Stand der Phönikischen Forschungen. p. 343. — Pott, A. F., Ueber allpersische Eigennamen. p. 359. — Graf, K. H., Aus Sa'di's Divan طيبات. Fortsetzg. p. 445. — Flügel, Ueber Muhammad bin Ishâk's Fihrist al-'ulûm. p. 549. — Levy, M. A., Erklärung einer neuphönizischen Inschrift aus Constantin. p. 651. — Enger, Ueber das Vâmana. p. 239. — Rosen, Proben neuerer gelehrter Dichtkunst der Araber. p. 249. — Schreiben des Dr. Blau an den Vorstand der D. M. G. p. 256. — Saalschütz, Einige Bemerkungen über Inhalt und Disposition einer Archäologie der Hebräer. p. 261. — Fleischer, Arabische Inschriften. p. 267 und 727. — Jost, J. M. und R. Kirchheim, Zu dem Aufsatze des Herrn Geiger „Eine mittelalterliche jüdische Medaille." (Bd. XII, p. 680.) p. 272. — Blau, O., Der Dekang in einer samaritanischen Inschrift aus dem Tempel des Garizim. p. 275. — Kirchheim, R., Bemerkungen zu einigen Worterklärungen in Erech Millin von Rappoport. p. 281. — Auger, R., Eine äthiopische Uebersetzung des Hermas. p. 284. — Literarische Notiz. (Zweite Ausgabe von Renan's histoire des langues sémitiques.) p. 285. — Barb, H. A., Ueber die Präterital-Bildung des persischen Verbums. p. 468. — Gildemeister, H., Ueber den Titel des Matthaeus in Cureton's syrischen Evangelien. p. 472. — Dieterici, Arabisches aus Kairo. p. 475. — Behrnauer, Ibn Zaidûn's Sendschreiben an Ibn Gahwar von Cordova. p. 477. — Bollensen, Fr., Beiträge zur Erklärung der Mâlavikâ. p. 480. — Aus einem Briefe an Dr. Geiger. p. 490. — Aufrecht, Th., Saramâ's Botschaft. p. 493. — Aufrecht, Ueber die Bedeutung und Form von Svaçu. p. 499. — Uebersicht der tartarischen Grammatiken. p. 501. — Aus Briefen der Herren Gottwaldt, Wright und Broch. p. 503. — Erdmann, Fr. v., Ueber die Tartaren Kasans. p. 659. — Sprenger, A., Ueber den Ursprung und die Bedeutung des arabischen Wortes Nâmûs. p. 690. — Ein Gedicht Nâbiga's, übersetzt von Ph. Wolff. p. 701. — Aus Briefen der Herren Mordtmann, Robinson und Pinsker. p. 704. — Flügel, Bemerkung. p. 708. — Literarische Notiz aus Kopenhagen. p. 708. — Berichtigungen von Herrn Friederich auf Java. p. 710. — Literarische Notiz. (Behrnauer's Ausgabe des Kitâb al-randatain.) p. 732. — Bibliographische Anzeigen. p. 287, 507 und 711. — Protocollarischer Bericht über die in Wien vom 25.—28. Sept. 1859 abgehaltene Generalversammlung der D. M. G. p. 317. — Votivtafel zum 50jährigen Doctorjubiläum des Herrn Geheimrath Bernstein. p. 329. — Nachrichten über die Angelegenheiten der D. M. G. p. 330. 548, 728. — Verzeichniss der für die Bibliothek eingegangenen Schriften. p. 331, 549 und 728. — Verzeichniss der Mitglieder der D. M. G. p. 733.

Inhalt von Bd. XIV. (1860.) Mit 12 Kupfertaf.

Brugsch, H., Vorläufiger Bericht über meine zweite wissenschaftliche Reise nach Aegypten im Winter 1857—58. p. 1. — Brugsch, H., Ueber ein neu entdecktes astronomisches Denkmal a. d. thebanischen Nekropolis. p. 15. — Weber, A., Das Dhammapadam. Die älteste buddhistische Sittenlehre, übersetzt. p. 29. — Volkmar, G., Beiträge zur Erklärung des Buches Henoch nach dem äthiopischen Text. p. 87 und 296. — Gosche, R., Wissenschaftlicher Jahresbericht für 1857—58. p. 135. — Pischon, C. N., Das Sklavenwesen in der Türkei. p. 242. — Flügel, G., Eine arabische Inschrift in Granada. p. 353. — Levy, M. A., Ueber die nabathäischen Inschriften von Petra, Hauran, vornehml. der Sinai-Halbinsel und über die Münzlegenden nabathäischer Könige. p. 363 u. 594. — Rödiger, E., Mittheilungen zur Handschriftenkunde. (Fortsetzung.) 2. Ueber ein Koran-Fragment in hebräischer Schrift. 3. Die arabische Anthologie حمهرة الاسلام. p. 485. — Lieder Kanaresischer Sänger. Uebersetzt von H. Fr. Mögling. (1. Proben Purandara Dâsa und Kanaka Dâsa.) p. 502. — Sarva darçana sangraha, d. i. Inbegriff der verschiedenen Systeme der Indischen Philosophie, von Mâdhava Aćârya. Erster Artikel. System der Cârvâka. p. 517. — Flügel, G., Einige bisher wenig oder gar nicht bekannte arabische und türkische Handschriften. p. 527. — Rosen, G., Topographisches aus Jerusalem. p. 605. — Roseu, G., Ueber samaritanische Inschriften. p. 622. — Rödiger, E., Schlussbemerkungen über samaritanische Inschriften. p. 632. — Rosen, G., Ueber Nâblus und Umgegend. p. 634. — Schleuchzer, A., Ueber die Zeit des zweiten Einfalls der Gykss in Aegypten. p. 640. — Blau, O., Phönikische Analecten. (I. Tempelinschriften der Gaulitier zu Malta. II. Die Grabschrift des letzten Königs von Citium.) p. 649. — Redslob, G. M., Ueber den Ausdruck „Mosaik" p. 663. — Zingerle, P., Proben syrischer Poesie aus Jacob von Sarug. (Fortsetzung.) p. 673.

— Weber, A., Zur Erklärung der Mâlavikâ. p. 261. — Levy, J., Beiträge zur Revision der Thargumim. p. 69. — Notizen von Rabbiner Geiger. p. 277. — Rückert, Fr., Eine persische Erzählung (von Ferîdeddîn Attâr). Text und Uebersetzung. p. 280. — Sprenger, A., Ibn Ishâq ist kein redlicher Geschichtsschreiber. p. 288. — Kosegarten, Berichtigung einer Stelle im 3. Bande der Annalen des Tabari. p. 290. — Bollensen, Fr., Ueber die Aufhebung der Sperrung (Position) vor Doppelconsonanten im Indischen. p. 291. — Aus Briefen der Herren Sprenger und Haug. p. 293. — Berichtigung zu Bd. XII, p. 270, von Prof. Fleischer. p. 343. — Buchdruck in syrischer Sprache bei C. Schulze in Berlin. p. 352. — Gabelentz, H. C. v. d., Spuren eines ausgebildeteren Conjugationssystems in Dajak. p. 547. — Aus Briefen der Herren Duveyrier, Mordtmann und Haug. p. 550. — Osiander, E., Ueber einige dem jamanischen (himjarischen) Dialect angehörigen Wörter. p. 557. — Hitzig, Miscellen zur Wortkritik. p. 562. — Weber, A., Neues aus Calcutta. — Aufrecht, Th., Zwei Erzählungen aus der Bharatakadvâtrinçatikâ und dem Kathârnava. p. 569. — Aufrecht, Zwei Panini zugetheilte Strophen. p. 581. — Nachtrag zu XIII, p. 493, p. 583. — Rosen, G., Proben neuerer gelehrter Dichtkunst der Araber (III und IV). p. 693. — Brockhaus, H., Gellert u. Jâmi. p. 706. — Levy, M. A., Ein eherues Gewicht mit einer phönizischen Inschrift aus Nord-Afrika. p. 710. — Erdmann, Fr. v., Ueber den قفص des Bâjazid Ilderim. p. 712. — Bibliographische Anzeigen. p. 297, 584, 722. — Nachrichten über die Angelegenheiten der D. M. G. p. 344, 565 und 768. — Verzeichniss der für die Bibliothek eingegangenen Schriften etc. p. 346, 597 u. 768. — Verzeichniss der Mitglieder der D. M. G.

Inhalt von Bd. XV. (1861.) Mit 4 Kupfertaf.
Gutschmidt, A. v., Die Nabatäische Landwirthschaft und ihre Geschwister. p. 1. — Dillmann, A., Bemerkungen zu dem äthiopischen Pastor Hermae. p. 111. — Dillmann, Noch einige Bemerkungen zum Buch Henoch. p. 126. — Hupfeld, H., Die topographische Streitfrage über Jerusalem, namentl. die Ἄκρα und den Lauf der zweiten Mauer des Josephus vom A. T. aus beleuchtet. p. 185. — Blau, O., Sisaqs Zug gegen Juda aus dem Denkmal bei Karnak erläutert. p. 233. — Reinisch, S. Lev., Zur Chronologie der alten Aegypter. p. 251. — Behrnauer, W. F., Kogabeg's Abhdlg. über den Verfall des osmanischen Staatsgebäudes seit Sultan Suleiman des Grossen. p. 272. — Nöldeke, Th., Auszüge aus Nesrî's Geschichte des osmanischen Hauses. Schluss. p. 333. — Blau, O., Zur hauranischen Alterthumskunde. p. 437. — Erdmann, Fr. v., Iskender Munschi und sein Werk. p. 457. — Rösch, G., Nabopolassar. Ein archäolog. Versuch. p. 502. — Graf, K. H., Aus Sa'di's Divan. Fortsetzung. p. 541. — Dieterici, F. H., Die philosophischen Bestrebungen der lautern Brüder. p. 577. — Levy, M. A., Zur semitischen Paläographie. (I. Drei palmyrenische Inschriften. II. Beiträge zur armenischen Münzkunde Kleinasiens. p. 615. — Zingerle, P., Proben syrischer Poesie aus Jakob von Sarug. (Schluss.) p. 629. — Pohlmann, A., Ueber die syrische Schrift: Liber generalis ad omnes gentes in einer Handschrift der Bibliothek der Propaganda in Rom. p. 648. — Gutschmid, A. v., Zur Geschichte der Arsakiden. I. Geschichte der Arsakiden aus Mirchond, übersetzt von F. Mühlau. II. Ueber Quellen und Glaubwürdigkeit von Mirchond's Geschichte der Askanischen Könige. p. 664. — Trumpp, E., Das Sindhi im Vergleich zum Prâkrit und den andern neueren Dialecten Sanskritischen Ursprungs. — Weber, A., Vedische Angaben über Zeittheilung und hohe Zahlen. p. 132. — Aus Briefen der Herren Cowell und Grimblot. p. 140. — Ascoli, J. G., Ueber بنو الاصفر p. 143. — Vermischtes von Prof. Fleischer. p. 381. — Petermann, Ueber einige neuere Erscheinungen der armenischen Literatur. p. 397. — Gladisch, A., Das mystische vierspeichige Rad bei den alten Aegyptern und Hellenen. p. 406. — Sprenger, A., Die Mosaik bei den Arabern. p. 409. — Aus einem Briefe Sprenger's. p. 412. — Aus einem Schreiben des Rabb. Geiger. — Erdmann, Fr. v., Das persische Dichterkleeblatt Du'l-fekâr, Selmân und Ehlî. p. 753. — Zenker, J. Th., Das chinesische Reich, nach dem türkischen Khatainame. p. 785. — Nöldeke, Th., Bemerkungen über Hebräische u. Arabische Eigennamen. p. 806. — Aus einem Briefe des Herrn Cowell an Herrn Muir. p. 810. — Nachträgliche Berichtigungen von Prof. Fleischer. p. 811. — Bibliographische Anzeigen. p. 145, 161, 416 und 812. — Nachrichten über die Angelegenheiten der D. M. G. p. 173, 427 und 820. — Protokollarischer Bericht über die zu Braunschweig vom 26.—28. September 1860 abgehaltene Generalversammlung der D. M. G. p. 174. — Verzeichniss der für die Bibliothek eingegangenen Schriften. p. 179, 428 und 821. — Verzeichniss der Mitglieder der D. M. G. Bd. 824.

Inhalt von Bd. XVI. (1862.) Mit 4 Kupfertaf.
Mordtmann, Erklärung der Keilinschriften zweiter Gattung. p. 1. — Trumpp, E., Die Stammbildung der Sindhi im Vergleich zum Prâkrit und den anderen neueren Dialecten Sanskritischen Ursprungs. (Fortsetzung u. Schluss.) p. 127. — Rödiger, E., Mittheilungen zur Handschriftenkunde. (Fortsetzg. 4 u. 5.) p. 215. — Blau, O., Ueber nabatäische Inschriften. p. 331. — Grünbaum, M., Einige Bemerkungen in Bezug auf die in dieser Zeitschrift Bd. XI, p. 730 und Bd. XII, p. 132 mitgetheilten Aufsätze über die Samaritaner. p. 389. — Soret, M. Fr., Lettre à Monsieur le Prof. H. Brockhaus sur quelques monnaies Houlagouïdes. p. 417. — Lassen, Ch., Ueber die Altindische Handelsverfassung. p. 427. — Blau, O., Phönikische Analecten, 3. Der Opfertarif von Carthago. p. 483. — Schrumpf, Chr., Sessuto. Ein Beitrag zur Südafrikanischen Sprachkunde. p. 448. — Scheuchzer, A., Zur Geschichte von Assur und Babel. Ethnographisches. p. 482. — Themius, O., Denkschrift über eine der wichtigsten archäologischen Entdeckungen, welche zu Jerusalem gemacht werden könnte. p. 495. — Gundert, G., Eine malayalische Romanze. p. 505. — Blau, O., Nachrichten über Kurdische Stämme. p. 607. — Sprüche und Erzählungen aus dem Chinesischen Hausschatz. Uebersetzt von Gützlaff, mitgetheilt von Neumann. p. 628. — Flügel, G., Einige geographische und ethnographische Handschriften der Refaija auf der Universitätsbibliothek zu Leipzig. p. 651. — Fleischer, Ueber die farbigen Lichterscheinungen der Sufi's. p. 235. — Trumpp, E., Einige Bemerkungen



über den Sufismus. p. 241. — Redslob, G. M., Versuch einer Feststellung und Deutung des ursprünglichen Siegels des Tempelordens. p. 245. — Stähelin, Ueber die Davidischen Psalmen, die die Ueberschriften in die Zeiten der Saulischen Verfolgungen versetzen. p. 257. — Land, J. B. N., Bericht über Syrische Studien in London 1857—58. p. 260. — Blau, O., Geograph. Notizen zu Neschri's osmanischer Geschichte. p. 269. — Gabelentz, v. d., Chinesisch-Mongolische Inschriften. p. 270. — Nachträgliche Berichtigungen von Fleischer. p. 271. — Aus Briefen der Herren J. Muir, Haug, Fitz-Edward, Hall, Wright und Land. p. 272. — Häntzsche, J. C., Beiträge zur Geographie und Alterthumskunde Nordpersiens. p. 525. — Gabelentz, v. d., Catalog einer Sammlung japanesischer Bücher. p. 532. — Derselbe, Mandschu-Bücher. p. 538. — Zobel de Zangronitz, J., Ueber einige phönikische Münzen. p. 547. — Wright und E. Rödiger, Note on de Lagarde's edition of the Syriac text of S. Clementis Romanes recognitiones. p. 549. — Müller, Fr., Die äthiopischen Handschriften der k. k. Hofbibliothek in Wien. p. 553. — Aus Briefen der Herren Grimblot, v. Beurmann und Graham. p. 566. — Bastian, A., Ueber die Pouahs. p. 568. — Himly, K., Semitischer Ursprung der Sternzeichen ♀, ♃, ♂. p. 569. — Aus Briefen der Herren Ceriani, Land und Chwolsohn. p. 572. — Gründung einer Professur des Sanscrit an der Universität in Edinburg. p. 575. — Rödiger, E., Die syrischen Zahlzeichen. p. 577. — Böhmer, Ed., Das Alphabet. p. 579. — Grotefend, C. L., Wilhelm von Boldensele. p. 710. — Geiger, Neuere Mittheilungen über die Samaritaner. p. 714. — Derselbe, Der Baal in den hebräischen Eigennamen. p. 728. — Geiger, תלמי Bartholomäus, Ptolemäus. p. 732. — Redslob, G. M., Ueber die Namen Damask und Damast. p. 733. — Nöldeke, Ueber das Buch كتاب الافصاح فى شرح الابيات المشكلة v. Imâm Ibn Asad Alkâtib. p. 742. — Aufrecht, Th., Auswahl von unedirten Strophen verschiedener Dichter p. 749. — Aus Briefen der Herren Grimblot, Busch und Sax. p. 752. — Richter, X., Ueber einen neuhebräischen Ausdruck. p. 759. — Literar. Notiz (Neue Theile von Tabari's Chronik) von J. de Gorje. p. 759. — Behrnauer, Bemerkung zu „Gellert und Jâmi". p. 762. — Berichtigung von Dr. Mühlau. p. 764. — Bibliographische Anzeigen. p. 279, 580 u. 765. — Nachrichten über die Angelegenheiten der D. M. G. p. 323, 601 u. 791. — Protocollarischer Bericht über die in Frankfurt a. M. vom 24.—26. September 1861 abgehaltene Generalversammlung der D. M. G. (nebst Beilagen). p. 316. — Verzeichniss der für die Bibliothek eingegangenen Schriften. p. 324, 601 u. 791. — Verzeichniss der Mitglieder der D. M. G. p. 795.

Inhalt von Bd. XVII. (1863.) Mit 3 Kupfertaf.
Schlechta-Wssehrd, Frhr. v., Das Buch vom Fechter von Firdewsi. Aus dem Türkischen in Text und Uebersetzung veröffentlicht. p. 1. — Compte rendu d'une découverte importante en fait de numismatique musulmane publié en langue turque par S. E. Subhi Bey, traduit de l'original par Ottocar v. Schlechta. p. 39. — Spiegel, Fr., Bemerkungen über einige Stellen des Avesta. p. 48. — Levy, M. A., Zur phönizischen Münzkunde Nordafrikas (Münzen von Leptis, Oea und Sabratha) und Nachträge zu den nabathäischen Inschriften. p. 75. — Gosche, R., Wissenschaftlicher Jahresbericht für 1857—58. (Schluss.) p. 95. — Sprenger, A., Ein Beitrag zur Statistik von Arabien. p. 214. — Steinschneider, M., Ibn Shahin und Ibn Sirin; zur Literatur der Oneirokritik. p. 227. — Trumpp, E., Eine Sindhi-Sprachprobe. (Surathi. Ein Sindhi-Gedicht aus dem Divan des Sayyid Abd-ul-Latif.) p. 245. — Mühlau, F., Geschichte der hebräischen Synonymik. Ein literaturhistorischer Versuch. p. 316. — Zobel de Zangronitz, Spanische Münzen mit bisher unerklärten Aufschriften. p. 336. — Brockhaus, H., Die Transcription des Arabischen Alphabets. p. 441. — Lauth, Der Hohepriester und Oberbaumeister Bokenchons, eine Zeitgenosse Mosis, in der kgl. Glyptothek zu München. p. 541. — Stähelin, Localität der Kriege Davids. p. 569. — Meier, E., Ueber die nabatäischen Inschriften. p. 575. — Flor, Carlm., Ueber die etruskischen Steinschriften in Kärnten. p. 646. — Blau, O., Das Albanische als Hülfsmittel z. Erklärung der Lykischen Inschriften. p. 649. — Delitzsch, Ueber die in alten Handschriften verwend. rothen Farbstoffe. p. 673. — Schlechta-Wssehrd, Frh. v., Mittheilungen aus d. Orient. (1. Ueber den neugestifteten türkischen Gelehrten-Verein. 2. Ueber die Bereicherung der mohammedanischen Numismatik durch einen Muhammedaner. 3. Ueber eine neue Species der Allegorie.) p. 682. — Zingerle, P. Pius, Beiträge zur Syrischen Literatur aus Rom. (1. Zur syrischen Metrik.) p. 687. — Rödiger, E., Mittheilungen zur Handschriftenkunde. (Fortsetzung 6, 7, 8.) p. 691. — Osiander, E., Ueber eine Sammlung neuentdeckter himjarischer Inschriften. p. 789. — Haug, M., Ueber die Vedischen Accente. p. 799. — Lauth, Schreiben an Dr. Brugsch „Ueber den Thierkreis des Heter". p. 358. — Mehren, Arabische Klingeninschrift. p. 362. — Fleischer, Eine türkische Badeinschrift in Ofen. p. 362. — Erdmann, Fr. v., Ueber das Zweidrachmenstück des Hrn. Hofrath Dr. Stickel, nebst einer Beilage. p. 265. — Himly, K., Das persische Wort يزدان in den verwandten Sprachen. p. 371. — Sprenger, Uz und Esau. p. 373. — Vilmar, E., Notizen zum Briefwechsel der Samaritaner. p. 375. — Steinschneider, M., Ueber einen angeblichen „neuhebräischen" Ausdruck. p. 378. — Heuglin, M. Th. v., Beschreibung einer äthiopischen Kupfermünze. p. 377. — Derselbe, Ueber eine äthiopische Karte von Tigreh. p. 379. — Aus Briefen der Herren Sax, Soret, Netscher, Weber, Busch, Fleischer, Haug, Wetzstein, Blau, de Goeje, Levy, Land u. Blau. p. 380. — Liebrecht, Felix, Tammûz-Adonis. p. 398. — Geiger, Sprachliche Notizen. p. 404. — Redslob, Nachtrag zu Jahrgang XVI, S. 739. — Literar. Notiz. Ahlwardt's Ausgabe des Kitâb el-aghânî.) p. 105. — Bastian, A., Einige Wörter über die Literatur der Birmanen. p. 697. — Nöldeke, Th., Zu den Nabatäischen Inschriften. p. 703. — Wickerhauser, M., Ueber das Wort Pazend. p. 708. — Aus Briefen der Herren Busch, Lafuente y Alcantara und Soret. p. 711. — Geiger, Die hebräische Grammatik bei den Samaritanern. p. 718. — Geiger, Syrisches. p. 725. — Zingerle, Syrische Poesien, aus zwei Handschriften d. Vatican, enthaltend den Ehe-Ritus der Nestorianer. Mitgetheilt von Pius Zingerle. p. 730. — Bibliographische

Anzeigen. p. 406 u. 736. — Nachrichten über Angelegenheiten der D. M. G. p. 424 und 803. — Protokoll. Bericht über die in Augsburg vom 24. Septbr. abgehaltenen Generalversammlung der D. M. G. p. 425. — Verzeichniss der für die Bibliothek eingegang. Schriften. p. 429. u. 803. — Personalverzeichniss. p. 808.

Inhalt von Bd. XVIII. (1864.) Mit 16 Kupfertaf.

Mordtmann, A., Studien über Geschnittene Steine mit Pehlewi-Inschriften. p. 1. — Levy, M. A., Ueber eine latein.-griech.-phönizische Inschrift aus Sardinien. p. 53. u. 597. — Levy, Die Palmyrenischen Inschriften mit Beiträgen aus dem handschr. Nachlasse von E. F. F. Beer. p. 65. u. 741. — Steinschneider, M., Ueber die Mondstationen (Naxatra) und das Buch Arcaudam. p. 118. — Gabelentz, H. C. v. d., Beiträge zur mandschuischen Conjugationslehre. p. 202. — Nöldeke, Th., Ueber den Dîwân des Abû Tâlib und den des Abû 'l 'aswad Adduali. p. 220. u. 834. — Mögling, H. Fr., Lieder Kanaresischer Sänger. (Forts.) p. 241. — Weber, A., Ueber Menschenopfer bei den Indern der vedischen Zeit. p. 262. — Wüstenfeld, F., Jâcût's Reisen, aus seinem geographischen Wörterbuche beschr. p. 397. — Friederich, R., Ueber zwei Inschriften auf einem Bilde des Mandjuçrî, jetzt im Neuen Museum in Berlin. p. 495. — Wickerhauser, M., Zur Transcription türkischer Texte. p. 509. — Flügel, G., Zwei Reisewerke der Refaija auf der Universitätsbibliothek zu Leipzig. p. 523. — Graf, Aus Sadi's Divan VI. VII. (Schluss.) p. 570. — Levy, M. A., Zur phönizischen Münzkunde Mauritaniens. Münzen aus Syphax, Vermina und Bochus. p. 573. — Rosen, G., Alte Handschriften des samaritanischen Pentateuch. p. 582. — Haentzsche, Paläste Schah Abbas I. von Persien in Masanderan. p. 669. — Blau, O., Ueber Mirchond's Arsacidenchronik. Beiträge zur Textkritik. — Ueber Ursprung und Echtheit der sogenannten zweiten Königsreihe. p. 680. — Dieterici, Zahl und Maass nach den arabischen Philosophen „die lautern Brüder". p. 691. — Behrnauer, Das Nasîhatnâme. Dritter Beitrag zur osmanischen Finanzgeschichte. p. 699. — Oberdick, J., Bemerkungen zu den palmyrenischen Inschriften. p. 741. — Zingerle, Beiträge zur syrischen Literatur aus Rom. I. Zur syrischen Metrik. p. 751. — Stickel, G., Die Werthbezeichnungen auf muhammed. Münzen. p. 760. — Goeje, M. J. de, Beschreibung einer alten Handschrift von Abû Obaid's Garîb al-hadît. p. 781. — Fleischer, Zur Geschichte der arabischen Schrift. p. 289. — Himly, K., Einige räthselhafte Zahlwörter. p. 292. u. 381. — Neumann, K. Fr., Der Sinologe Alphons Gonçalves. p. 294. — Stickel, Zur muhammed. Numismatik. I. u. II. p. 296. u. 608. — Blau, O., Ueber einen aramäisch-persischen Siegelstein. p. 299. — Sprenger, A., Geographisches. p. 300. — Redslob, Was bedeuted בלי התחיבות. p. 302. — Kremer, A. v., Nachtrag zu Flügel's Aufsatz: Einige geograph. und ethnograph. Handschriften der Refaîja auf der Universität in Leipzig. p. 303. u. 808. — Aus Briefen der Herren Haug u. Grimblot. p. 304. — Fleischer, Die oriental. Facultät an der Universität zu St. Petersburg. p. 308. — Graf, Was bedeutet der Ausdruck: vor Gott erscheinen, in den Gesetzen des Pentateuch. Ex. 21, 6. 22, 7. 8. p. 309. — Fürst, J., Das babylonisch-hebräische Vocal- und Accent-System und die babylonische Masorah. p. 314. — Euting, Zwei Briefe aus Afrika über die Ermordung von Ed. Vogel. p. 323. — Fleischer, Jüdisch-Arabisches aus Magreb. p. 329. — Aus Briefen der Herren Wetzstein, Wright, Nöldeke und Berggren. p. 341. — Long, J., Ueber den Stand der Sanskrit-Studien im heutigen Indien. p. 243. — Geiger, Neuere Mittheilungen über die Samaritaner. II. u. III. p. 590. u. 813. — Einige Bemerkungen zu Bd. XVIII. S. 53 ff. p. 597. — Steinschneider, Zur Geschichte der hebräischen Synonymik. Einige Bemerkungen zu der Abhandlung Bd. XVII. p. 316 etc. p. 600. — Bollensen, Die Wurzel „hhar": schreien, jubeln, rufen, singen, sprechen, uloka und loka. p. 601. — Fleischer, Abdelkader's Wallfahrtsgedicht. p. 615. — Blau, O., 'Οροτάλ = غرندل. p. 620. — Meier, E., Erklärung zweier Beischriften auf muhammedan. Münzen. p. 626. — Fleischer, Persische Klingeninschrift. p. 628. — Aus Briefen der Herren Chwolson und Levy. p. 630. — Wolff, Ph., An junge Arabisten. p. 631. — Berichtigungen von Prof. Fleischer und Nöldeke. p. 632. — Flügel, G., Bemerkungen zu dem „Nachtrag des Herrn Alfred v. Kremer" zu meinem Aufsatz: Einige geograph. und ethnograph. Handschriften der Refaîja aus der Universitäts-Bibliothek zu Leipzig. p. 808. — Egli, Zum Schlangenkult im Orient. p. 812. — Geiger, Abraxas und Elxai, eine Vermuthung. p. 824. — Geiger, Sprachliche Miscellen. 1. 2. p. 825. — Aus Briefen der Herren Blau, Teza, Grimblot und Haug. p. 827. — Bollensen, Dialektische Kleinigkeit. p. 834. — Vermuthung zu Bd. XVIII. p. 227. p. 834. — Bibliogr. Anzeigen. p. 346, 633 u. 835. — Nachrichten über Angelegenheiten der D. M. G. p. 382. u. 662. — Protokoll. Bericht über die in Meissen v. 29. Sept. bis 1. Oct. 1863 abgehaltenen Generalversammlung d. D. M. G. p. 389. — Verzeichniss der für die Bibliothek d. D. M. G. eingegangenen Schriften. p. 389, 663 u. 837. — Verzeichniss der Mitglieder der D. M. G. p. 839.

Inhalt von Bd. XIX. (1865.) Mit 1 Kupfertaf.

Rapp, A., Die Religion und Sitte der Perser und übrigen Iranier nach den griechischen und römischen Quellen. p. 1. — Meier, E., Die phönikische Opfertafel von Marseille nebst einem Bruchstück einer neuentdeckten Opfertafel von Karthago übersetzt u. erklärt. p. 90. — Euting, J., Nachrichten über die mandäischen oder zabischen Manuscripte der kaiserl. Bibliothek zu Paris und der Bibliothek des British Museum zu London. p. 120. — Müller, M., Alphabet. Verzeichniss der Upanishads. p. 137. — Osiander, E., Zur himjarischen Alterthumskunde, aus seinem Nachlass hrsg. von Levy. p. 159. — Ewald, v., Einige Bemerkungen über die dreisprachige Sardinische Inschrift. p. 294. — Mordtmann, A., Erklärung der Münzen mit Pehlewi-Legenden. 2. Nachtrag. p. 373 u. 679. — Zwiedinek von Südenhorst, J., Aus Baki's Diwan. p. 497. — Wiener, A., Ueber den Gewinn, den die Geschichtswissenschaft aus dem Studium des religions-gesetzlichen (halachischen) Theiles der neuhebräischen Literatur des Mittelalters zu erwarten hat. p. 507. — Blau, O., Phönikische Analecten. 4. Die Inschriften von Ipsambul. p. 522. — Soret, F., Lettre à Mr. L. Krehl sur quelques monnaies Orientales curieuses ou problématiques. p. 544. — Steinschneider, Gauberi's „entdecktes Geheimniss", eine Quelle



für oriental. Sittenschilderung. p. 562. — Haug, M., Ueber die Zuverlässigkeit der Pehlewi-übersetzung des Zendawesta. p. 578. — ámbéry, H., Ein chinesisch-tartarischer Originalbrief, übersetzt und mit Anmerkungen begleitet. p. 297. — Garrez, G., Etymologisches. p. 302. — Aus Briefen der Herren Wylie und Haug. p. 303. — Werner, J., Sprachliche Notizen zu Jahrg. XVIII. der Zeitschrift der D. M. G. p. 306. — Vermischtes von Prof. Fleicher. p. 308. — Geiger, Zu den Anmerkungen über Levy's Palmyrena. p. 314. — Aus Briefen des Herrn W. Wright an Prof. Rödiger. p. 357. — Brockhaus, H., Die sechszeiligen Strophen in Sanskrit-Gedichten. p. 594. — Zenker, Neueste Hindustani-Literatur. p. 599. — Geiger, Neuere Mittheilungen über die Samaritaner. IV. p. 601. — Geiger, Assaf. p. 515. — Aus Briefen der Herren Geiger und Friederich. p. 617. — Wickerhauser, M., Ueber die Wurzel von „𝑠𝑡𝑜ℎ". p. 620. — Wolff, Ph., An junge Arabisten. p. 625. — Tornberg, C. H., Ueber die sogenannten „Werthbezeichnungen" auf muhammedanischen Münzen. p. 626. — Sax, C., Vier Türkische Minnelieder. p. 633. — Nöldeke, Th., Bemerkungen zu den von de Vogüé herausgeg. Nabatäischen und Hebräischen Inschriften. p. 637. — Bibliogr. Anzeigen. p. 315. 642. — Nachrichten über Angelegenheiten der D. M. G. p. 359, 681. — Protokoll. Bericht über die in Hannover vom 27—29. Sept. 1864 abgehalt. Generalversammlung d. D. M. G. p. 360. — Verzeichniss der bis zum 3. März 1865 für die Bibliothek eingegangenen Schriften. p. 367 u. 682. — Zu Âçvalâyana's Hausregel. p. 371. — Mitgliederverzeichniss. p. 682. — Berichtigungen und Zusätze zu Bd. XIX. Heft 1—2. — Bopp-Stiftung.

Inhalt zu Bd. XX. (1866.) Mit 2 Kupfertaf. Redig. von Prof. Lud. Krehl.

Nachrichten über Angelegenheiten der D. M. G. p. I. XXV. XXXIII. — Generalversammlung zu Heidelberg. Eröffnungsrede des Praes. Hitzig. p. III. — Protokollarischer Bericht. p. X. — Extract aus der Rechnung über Einnahme und Ausgabe der Deutsch. Morg. Ges. im Jahre 1864. p. XV. — Verzeichniss der für die Bibliothek eingegangenen Schriften etc. p. XVII. XVIII. u. XXXIV. — Verzeichniss der Mitglieder der D. M. G. p. XXXVIII. — Flügel, G., Scha'râni und sein Werk über die muhammed. Glaubenslehre. p. 1. — Rapp, A., Die Religion und Sitte der Perser und übrigen Iranier nach den griechischen und römischen Quellen. II. p. 49. — Osiander, Zur himjarischen Sprache und Alterthumskunde hrsg. von Levy. II. p. 205. — Schlechta-Wssehrd, Frh. v., Der letzte persisch-russische Krieg (1826—28). Episode aus der Geschichte des modernen Persien. p. 288. — Gabelentz, H. C. v. d., Ueber die Sprache der Hazâras und Aimaks. p. 326. — Stickel, G., Neuentdeckte kufische Bleisiegel und Verwandtes. p. 336. — Trumpp, E., Ueber die Sprache der sogenannten Kafirs im indischen Caucasus (Hindû Kûsch). p. 377. — Bastian, Zur buddhistischen Psychologie. p. 419. — Plath, J. H., Die Unsterblichkeitslehre der alten Chinesen. p. 471. — Goeje, M. J. de, Gaubari's „entdeckte Geheimnisse". p. 485. — Zingerle, P., Nachträgliches zu den Proben syrischer Poesie aus Jacob v. Sarug. p. 511. — Geiger, Die gesetzlichen Differenzen zwischen Samaritanern und Juden. p. 527. — Blau, O., Turanische Wurzelforschungen. p. 141. — Geiger, Neuere Mittheilungen über die Samaritaner. p. 143. — Blau, O., Ueber die Benû-Hadûr und den jüdischen Propheten Barakhia in der arabischen Legende. p. 171. — Aus einem Briefe Julius Oppert's an den Kirchenrath Dr. Hitzig. p. 176. — Ley, J., Ueber die Allitteration im Hebräischen. p. 180. — Hitzig, F., Ueber Henoch und Annakos. p. 184. — Tabaristan, Berichtigung von J. C. Häntsche. p. 186. — Egli, Was bedeutet der Name des Monte Moro in Wallis? p. 186. — Aus einem Briefe von E. W. Lane an Prof. Fleischer. p. 187. — Steinschneider, M., Ist Ibn Esra in Indien gewesen? p. 427. — Brief von Prof. Ascoli an Prof. Fleischer. p. 433. — Aus einem Briefe des Rabb. Dr. Geiger an den Herausgeber. p. 436. — Brief von Frh. v. Schlechta an den Herausgeber. p. 438. — Ergänzung von G. Flügel. p. 441. — Geiger, Zur Recension von Field's Otium Norvicense. (S. 189 f.) p. 445. — Steinschneider, Die Punktation einer Bibelhandschrift im Vatican. p. 445. — Notiz von P. Zingerle. p. 445. — Perles, J., Bemerkungen zu Zeitschrift XX. p. VII. u. 163. p. 446. — Wickerhauser, M., Seldschukische Verse. p. 574. — Rosen, G., Proben neuerer gelehrter Dichtkunst der Araber. p. 589. — Dozy, R., Die Cordavaner 'Arîb ibn Sa'd der Secretär und Rabî' ibn Zeid der Bischof. Ein Beitrag zur Literaturgeschichte Spaniens im X. Jahrh. p. 597. — Nesselmann, Ein Fund von kufischen Münzfragmenten in Ostpreussen. p. 609. — Fleischer, Ueber das arabische Reim — â. p. 611. — Ergänzungen und Berichtigungen von Fleischer. p. 612. — Bibliogr. Anzeigen. p. 189. 448. u. 614. — Berichtungen. p. 614. — Beilage. Kais. Russische archäolog. Gesellschaft. Preisaufgaben. Erklärung von Dr. Caspari.

Inhalt zu Bd. XXI. (1867.) Mit 5 Tafeln.

Nachrichten über Angelegenheiten der D. M. G. p. I. XIII. u. XVII. — Protokoll. Bericht über die in Halle d. 25. Sept. 1866 abgehaltenen Generalversammlung. p. III. — Verzeichniss der für die Bibliothek eingegangenen Schriften. p. VII. XIV. u. XVIII. — Verzeichniss der Mitglieder der D. M. G. p. XXII. — Verzeichniss der auf Kosten der D. M. G. veröffentlichten Werke. p. XXXI. — Roth, E., Ueber gelehrte Tradition im Alterthum, besonders in Indien. p. 1. — Trumpp, E., Die Verwandtschaftsverhältnisse des Pushtu. p. 10. — Levy, M. A., Jüdische Grabsteine aus Aden. — p. 156. — Dorn, B., Bemerkungen über A. Mordtmann's Erklärung der Münzen mit Pehlewi-Legenden. p. 161. — Geiger, Neuere Mittheilungen über die Samaritaner. VI. p. 169. — Nöldeke, Th., Beiträge zur Kenntniss der aramäischen Dialecte. I. p. 183. — Hupfeld, H., Ueber eine bisher unbekannt gebliebene Handschrift der Masorah. p. 201. — Mitterrutzner, J. C., Likikiri-lo-kijakua i jur lò Bari. Thiermärchen im Lande der Bari (Centralafrica). p. 221. — Zenker, J. Th., Mittheilungen über die Länder am südlichen Ufer des kaspischen Meeres. Nach G. Melgunof. p. 232. — Flügel, G., Nachtrag zu der Abhandlung „Scha'rânî und sein Werk über die muhammed. Glaubenslehre". p. 271. — Fleischer, Bemerkungen zu „Gaubari's entdeckten Geheimnissen. p. 274. — Hitzig, Note zu den „Bemerkungen" Bd. XX. p. 446. p. 277. — Hitzig, Zur Topographie des alten Jerusalem. I. p. 277. — Geiger, Nachträgl. Bemerkungen zu Bd. XX. dies. Zeitschrift. p. 279. — Fleischer, Siba-

waich's arabische Grammatik. p. 282. — Aus Briefen von Stickel, Levy, Harkavy und Nöldeke.
p. 283. — Röer, E., Die Lehrsprüche der Vaiçeshika-Philosophie von Kanâda; aus dem Sanskrit
übersetzt und erläutert. p. 309. — Levy, M. A., Beiträge zur aramäischen Münzkunde Eran's
und zur Kunde der älteren Pehlewi-Schrift. p. 421. — Geiger, Eine aramenische Inschrift auf
einem babylonisch-assyrischen Gewichte. p. 466. — Derselbe, Alphabet. und akrostichontische
Lieder bei Ephräm. p. 469. — Merx, A., Die Inschrift von Umm-el Awamid I. p. 477. — Gei-
ger, Jüdische Begriffe und Worte innerhalb der syrischen Literatur. p. 487. — Stickel,
Nachtrag zu der Abhandlung über neuentdeckte Kufische Bleisiegel. p. 492. — Hitzig, Mis-
cellen zur Topographie des alten Jerusalems. II. p. 495. — Gabelentz, v. d., Eine japanesische
Zeitung. p. 498. — Pertsch, W., Ueber Nachschabî's Papageienbuch. p. 505. — Kohut, A.,
Was hat die talmudische Eschatologie aus dem Parsismus aufgenommen? p. 552. — Grünbaum,
M., Ueber Kedem, Kâdîm, Thêmâu etc. p. 592. — Karabacek, J., Bericht über zwei kufische
Münzfunde. Nebst Nachschrift v. Stickel. p. 618. — Vámbéry, H., Eine Kaside in Ujgurischer
Schrift u. Sprache. p. 638. — Lauth, Aegyptische Texte aus der Zeit des Phararo Menophthah.
p. 652. — فلس = Follis von O. Blau. p. 672. — Kremer, A. v., Ueber eine vollständige Aus-
gabe der Gedichte des Abû Nuwâs. p. 674. — Aus einem Briefe des Herrn Consul O. Blau an Prof.
Fleischer. p. 680. — Bibliographische Anzeigen. p. 288. u. 499.

Inhalt von Bd. XXII. (1868.) Mit 5 lithograph. Tafeln.
Nachrichten über Angelegenheiten der D. M. G. p. I. — Generalversammlung zu Halle. Eröff-
nungsrede des Praes. Prof. Pott. p. III. — Protokollar. Bericht. p. XIV. — Extract aus der
Rechnung über Einnahme und Ausgabe der D. M. G. im Jahre 1866. p. XIX. — Nachrichten.
p. XX. XXIX. u. XXXIV. — Verzeichniss der gegenwärt. Mitglieder der D. M. G. p. XXXVIII.
Verzeichniss der auf Kosten der D. M. G. veröffentlichten Werke. — Sax, C., Ueber die baby-
lon. Urgeschichte und über die Nationalität der Kuschiten und der Chaldäer. p. 1. — Wetz-
stein, J. G., Sprachliches aus den Zeltlagern der syrischen Wüste. p. 69. — Melgounof, G.,
Essai sur les dialectes de Mazanderan et de Ghilau d'après la prononciation locale. p. 195. —
Schmidt, F., Abriss der Shoagallagrammatik. p. 225. — Gründung einer Universität in Peking.
p. 249. — Levy, M. A., Drei nabathäische Inschriften aus dem Hauran zum ersten Male ver-
öffentlicht und erklärt. Mit 1 Kupfertaf. p. 261. — Merx, A., Miscellen zur semitischen Laut-
lehre. p. 271. — Pertsch, W., Zwei Merkwürdigkeiten der Herzogl. Sammlungen in Gotha.
p. 279. — Tornberg, Die jüngsten Ausgrabungen Arabischen Geldes in Schweden. p. 286. —
Wickerhauser, M., Ueber türkische Metrik und Poetik. p. 294. — Bühler, Report of:
Tour to Southern Marâtha Country in search of Sanscrit manuscripts. p. 315. — Aus Briefen von
Brunell, Bühler, Graf, de Lagarde, Leo Karabetz v. Nagybun, Mehren, Chwolson, Levy. — Be-
richtigung von M. Haug. p. 326. — Loth, O., Die Vulkauregionen von Arabien nach Jâkût.
p. 363. — Röer, E., Die Lehrsprüche der Vaiçeshika-Philosophie von Kanada; aus dem Sanskrit
übersetzt und erläutert von E. Röer (Fortsetz. und Schluss). p. 383. — Nöldeke, Th., Beiträge
zur Kenntniss der aramäischen Dialecte. II. p. 443. — Geiger, Neuere Mittheilungen über die
Samaritauer. VII. p. 528. — Levy, M. A., Einige Bemerkungen zu des Herrn Dr. Merx Erklä-
rung der Inschrift von Umm-el 'Awâmîd I. p. 539. — Rosen, G., Proben neuerer Gelehrten-
Dichtkunst der Araber. p. 541. — Land, J. P. N., Paläographische Kleinigkeiten. (I. Die In-
schrift des Makâm Ibrahîm in Mekka. 2. Aramäische Alphabete aus dem 9. Jahrh. Nebst einer
Schrifttafel. p. 544. — Aus Briefen des Herrn W. Wright an Prof. Rödiger. p. 552. — Bollen-
sen, Fr., Die Lieder des Parâçara. p. 569. — Blau, O., Die Wanderung der sabäischen Völker-
stämme im 2. Jahrh. u. Chr. Nach arabischen Sagen und Ptolemäus. Mit 2 Karten. p. 654. —
Merx, A., Bemerkung über bis jetzt bekannte aramäische Inschriften. p. 675. — Tornberg,
C. J., Ueber muhammed. Revolutions-Münzen. Mit 1 lithograph. Taf. p. 700. — Weber, A.,
Ueber das Iyotirvidhâbharanam. p. 708. — Flügel, G., Zur Frage über die Romane und Erzäh-
lungen der muhammedan. Völkerschaften. p. 731. — Notiz von Prof. Fleischer über Dieterici's
Ausgabe des Mutanabbi. p. 737. — Aus Briefen der Herren Wright, Blochmann, Graf und Prym.
p. 738. — Bibliograph. Anzeigen. p. 343. 556. u. 743. — Nachträgliches zu p. 69 ff. Sprachliches
aus den Zeltlagern der syrischen Wüste. p. 362. — Kaiserl. Russische archäolog. Gesellschaft.
Preisaufgabe. — Nachträge und Berichtigungen. p. 568.

**Zeitschrift** f. vergleich. Sprachforschung auf d. Gebiete d. Deutschen, Griech. u. Latein.
begründet v. Aufrecht u. Kuhn. Bd. I—XVII. gr. 8. *Berlin* 1851—1868. à Bd. 3 Thlr.
Nebst Register hrsg. von A. Kuhn. *Berlin, Ferd. Dümmler.* Preis 1 Thlr.

Inhalt: Förstemann, Ueber deutsche volksetymologie. p. 1—24. — Curtius, Der erste aorist
des passiv's. p. 25—26. — Derselbe, Die iterativen präterita auf σκον. p. 27—28. — Der-
selbe, ἰαύω. p. 29. — Derselbe, ἥλιος und sol. p. 29—30. — Derselbe, κάσις, κασίγνητος.
p. 31. — Derselbe, καινός. p. 32. — Derselbe, mare. p. 33. — Derselbe, δῖς, Οἰλεύς.
p. 34. — Derselbe, ἐπηετανός. p. 34. — Derselbe, troische namen. p. 35. — Kirchhoff,
Vokaleinfügung im oskischen. p. 36—45. — Benary, Konsonantenverbindung im anlaut. p. 46
—78. — Grimm, Jac., SCADO. p. 79—82. — Aufrecht, adverbien auf im. p. 83—85. —
Derselbe, Die oskische inschrift von Agnone. p. 86—90. — Kuhn, Die wurzel K. A. D.
p. 91—95. — Grimm, Jac., Ueber eine and. abkürzungsweise. p. 96. — Förstemann, Die
zusammensetzung altdeutscher personennamen. p. 97—116. — Aufrecht, Der dat. pl. auf εσσι.
p. 117. — Derselbe, Zwei corcyräische inschriften. p. 118—20. — Derselbe, Die lateini-
schen zahladverbien auf iens. p. 121—22. — Kuhn, Die wurzel GAF, GAMF. p. 123—40. —
Schleicher, Germanisch und slawisch. p. 141—43. — Grimm, Jac., Ueber eine construction
des imperativs. p. 144—47. — Schweizer, Gothische etymologien. p. 148—58. — Aufrecht,
Das affix τητ, tât. p. 159—62. — Förstemann, Numerische lautverhältnisse im griechischen,
lateinischen und deutschen. p. 163—78. — Kuhn, ἀτρεκής, θέλγω, Τελχίν. p. 179—87. — Auf-
recht, einige oskische verbalformen. p. 188—89. — Derselbe, visere. p. 190. — Derselbe,



Boare, boere. p. 190. — Kuhn, οἶνος, vinum, venas, wein. p. 191—92. — Derselbe. Τελχῖν,
θέλγω. p. 193—205. — Grimm, Jac., Sâgara. p. 206—9. — Derselbe, Kalâhala. p. 210. —
Strehlke, Die veränderung latein. eigennamen im griechischen. p. 211—23. — Aufrecht,
Das lateinische j im inlaut. p. 224—33. — Förstemann, Der ahd. diphthong OA. p. 234—44. —
Weinhold, Deutsches und slavisches aus der deutschen mundart Schlesiens. p. 245—57. —
Curtius, Der griechische accusativ pluralis. p. 258. — Derselbe, Die verstärkungen im
präsensstamme. p. 259—64. — Derselbe, Die historische Grammatik und die syntax. p. 265—
66. — Derselbe, absurdus. p. 267. — Derselbe, post pone. p. 268—270. — Kuhn, Ueber
das alte S und einige damit verbundene lautentwicklungen. p. 271—76. — Aufrecht, Panzer-
bieter, quaestiones umbricae, om gez. p. 277—83. — Derselbe, Holmboe om pronomen rela-
tivum, angez. p. 284—87. — Aufrecht, πέος. p. 288. — Ebel, starke und schwache formen
griechischer und lateinischer nomina. p. 289—299. — Derselbe, τείνω. p. 300—301. — Der-
selbe, ἔπισσαι und μέτασσαι. p. 302. — Derselbe, ποτής und ποτητός. p. 303. — Derselbe,
τάπης und ταπεινός. p. 304. — Derselbe, Nomina auf -es -etis. p. 304—6. — Derselbe, Nero
und Nerio. p. 307. — Derselbe, denique und demum. p. 307—8. — Pott, Plattlateinisch und
romanisch. p. 309—50. — Aufrecht, vâr. p. 351. — Derselbe, saihvan. p. 352. — Der-
selbe, Pagkjan. p. 353. — Derselbe, agna. p. 353—54. — Derselbe, sigis. p. 355—57. —
Derselbe, simis. p. 358—59. — Derselbe, skildus. p. 360—62. — Derselbe, hvats und
hvass. p. 363—67. — Kuhn, Die neutra auf as. p. 368—80. — Derselbe, [illegible], barbara.
p. 381—83. — Derselbe, anko. p. 384. — Pott, Plattlateinisch und romanisch. p. 385—411. —
Förstemann, slawische elemente in deutschen, namentlich westpreussischen volksmundarten.
p. 412—28. — Grimm, Jac., Frauennamen auf Nildi. p. 429—33. — Derselbe, Baudo. p. 434
—38. — Kuhn, Saranyu, Ἐριννύς. p. 439—69. — Aufrecht, hvats und hvass. p. 470—72. —
Derselbe, Mundilfoeri. p. 473—75. — Schweizer, Botticher, Arica, angez. p. 476—79. —
Aufrecht, κῆδος. p. 480. — Derselbe, ἵμερος. p. 480. — Derselbe, Das affix [illegible].
p. 481—82. — Holtzmann, Vyâsa und Homer. p. 483—90. — Förstemann, Sprachliche
naturhistorisches. p. 491—505. — Derselbe, Der stamm RID in altdeutschen personennamen.
p. 506—11. — Schweizer, camillus, Camillus; camilla, Camilla. p. 512. — Kuhn, Gandharven
und Kentauren. p. 513—42. — Dietrich, Zur Geschichte des accents im lateinischen. p. 543—
56. — Schweizer, Diefenbach gothisches wörterbuch, angez. p. 557—65. — Steinthal, Jac.
Grimm über den liebesgott, angez. p. 566—69. — Aufrecht, Döderlein index vocabulorum
quorundam teutonicorum, angez. p. 570—72. — Knoblauch, Die germanischen perfekte auf s.
p. 573—76. — Sachregister 6 p. — Wortregister 26 p.

Dieselbe Zeitschrift. II. Bd. Ebd. 1853. geh.

Inhalt: Corssen, Ueber die formen und bedeutungen des namens Mars in den italischen dialekten.
p. 1—34. — Förstemann, Numerische lautbeziehungen des griech., latein. und deutschen zum
sanskrit. p. 35—43. — Roth, Akmon, der Vater des Uranos. p. 44—45. — Ebel, reduplicirte
aoriste im griechischen. p. 46—47. — Diefenbach, bemerkungen über deutsch-slawische
wörtergemeinschaft. p. 48—54. — Aufrecht, eine oskische inschrift aus Pompeji. p. 55—57.
Ebel, Oskisches. p. 58—62. — Schweizer, Homerisch. glossarium von B. Döderlein, angez.
p. 63—73. — Ebel, Köne, werthung der fremdwörter in der deutschen Sprache, angez. p. 74—
78. — Aufrecht, ἀνδρόμεος. p. 79. — Ebel, λοχεύειν. p. 80. — Weber, ava. p. 80. —
Woeste, vokale der niederdeutschen mundart in den kreisen Iserlohn und Altena. p. 81—100.
Pott, metaphern, vom leben und von körperlichen verrichtungen hergenommen. p. 101—26. —
Kuhn, Ueber das alte S und einige damit verbundene lautentwickelungen. p. 127—46. — Auf-
recht, Ueber einige seltnere suffixe. p. 147—50. — Derselbe, casnar, cascus, Casinum,
canus, höss. p. 151—52. — Curtius, vitare, invitus; jod zwischen vokalen im griechischen;
πηγεσίμαλλος. p. 153—55. — Schweizer, Germani. p. 156—60. — Westphal, das auslauts-
gesetz des gothischen. p. 161—89. — Woeste, vokale der niederdeutschen mundart in den
kreisen Iserlohn und Altena. p. 190—209. — Aufrecht, Die lateinischen suffixe ceus und cius.
p. 210—14. — Benfey, die suffixe ιν, tu (4. decl.) sammt âtu; tu (2. decl.) und [illegible]; dov, din
(nom. do); tûdin (nom. tûdo); ta, τη. p. 215—31. — Kuhn, αἰών, aevum, aivs. p. 232—34. —
Derselbe, kravya, κρέας, hraiva. p. 235—39. — Aufrecht, muno, skulo, mundo, skylio.
p. 240—41. — Humboldt, W. v., Ueber den infinitiv. p. 242—51. — Leo, Walhen u. Deutsche.
p. 252—59. — Kuhn, Ueber das alte S und einige damit verbundene lautentwickelungen. p. 260
75. — Steinthal, grundriss der grammatik des indisch-europäischen sprachstammes von
M. Rapp, angez. p. 276—87. — Schweizer, Homerisches glossarium von B. Döderlein, angez.
p. 288—305. — Zyro, bemerkungen zu Förstemann I, 412. p. 306—7. — Benfey, [illegible], ripa.
p. 308—10. — Kuhn, namen der milchstrasse und des Höllenhundes. p. 311—18. — Derselbe,
Die suffixe maya, neus, nus, eus, εος. p. 319—20. — Curtius, Die aspiraten der indogermani-
schen sprachen. p. 321—36. — Förstemann, Die diphthonge im verbrüderungsbuch von St.
Peter zu Salzburg. p. 337—49. — Schweizer, De titulo Mummiano; de miliario Popiliano und
de epigrammate Sorano; de Aletrinatium lapide; drei akademische gelegenheitsschriften von prof.
dr. Fr. Ritschl, anzeige und entwicklung der sprachgeschichtlichen ergebnisse. p. 350—81. —
Bugge, Zur erklärung der oskischen sprachdenkmäler. p. 382—86. — Kuhn, Die wurzel ci,
τι, qui, fi. p. 387—91. — Derselbe, Ueber die durch nasale erweiterten verbalstämme. p. 392
—97. — Curtius, Lateinisches f für altes dh. p. 398—99. — Schweizer, s im altdeutschen
praeteritum. p. 400. — Förstemann, Numerische lautverhältnisse in griechischen dialekten.
p. 401—13. — Pott, benamungen des regenbogens. p. 414—33. — Zyro, proben eines bern-
schen idiotikons mit vergleichung der verwandten mundarten. p. 434—54. — Kuhn, Ueber die
durch nasale erweiterten verbalstämme. p. 455—70. — Derselbe, Ueber zwei lateinische prä-
positionen. p. 471—76. — Leo, Frigg, Fiörgyn und rodor. p. 477—78. — Woeste, wechsel
der labialen und gutturalen. p. 479. — Schweizer, cena. p. 480. — Sachregister 8 p. — Wort-
register 22 p. — Druckfehler.

Dieselbe Zeitschrift. III. Jahrg. Herausg. von Adalb. Kuhn. Ebd. 1854. geh.
Inhalt: Bopp, vergleichung des griechischen und sanskritischen accentuationssystems. p. 1—25. —
Bugge, Altnordische namen. p. 26—33. — Derselbe, Umbrisches. p. 34—42. — Förste-
mann, sprachlich-naturhistorisches (zweiter artikel). p. 43—61. — Kuhn, A., zusätze und
bemerkungen zu vorstehendem aufsatze. p. 62—70. — Ebel, Neueste sprachforschung. p. 71—
74. — Curtius, φή. p. 75. — Derselbe, ευ und ου als ableitungssilben. p. 76—78. —
Woeste, wandel des anlautenden alten h (w) in p; nachdrückliches und emphatisches p, beson-
ders im niederdeutschen. p. 79—80. — Ahrens, beiträge zur griech. formenlehre und etymo-
logie. p. 81—112. — Förtemann, Seltene namen. p. 113—25. — Kirchhoff, A., L. Lange,
Die oskische inschrift der tabula Bantina und die römischen volksgerichte, angez. p. 126—32. —
Ebel, G. Curtius, griechische schulgrammatik. — Ahrens, griechische formenlehre des ho-
merischen und attischen dialektes, angez. p. 133—43. — Pfeiffer, Fr., Ueber deutsche dia-
lektforschung. — Die laut- und wortbildung und die formen der schlesischen mundart. Mit rück-
sicht auf verwandtes in deutschen dialekten. Ein versuch von dr. Karl Weinhold, angez. p. 144
—49. — Haug, M., Drei. p. 150—52. — Curtius, Ἀθήνη, itis, Ida, Iduna. p. 153. — Der-
selbe, ἱερός, ishira-s. p. 154—55. — Derselbe, prae, red-, pot-. p. 156—57. — Kuhn,
idoneus. p. 158. — Derselbe, auszüge aus zeitschriften. p. 159—60. — Ahrens, Etymolo-
gieen von ἡμέρα, ἠώς, ἑσπέρα, ὀψέ u. a. p. 161—75. — Leo, Einige bemerkungen über die sprache
der Geten. p. 176—93. — Aufrecht, Th., lateinische etymologieen. p. 194—202. — Schwei-
zer, die tafel von Bantia. p. 203—21. — Rosselet, E., det norske Sprogs vaesentligste Ord-
forraad sammen lignet med Sanskrit og andre Sprog af samme Act. Bidrag til en norsk etymolo-
gisk Ordbog af Chr. Andr. Holmboe, angez. p. 222—39. — Aufrecht, Th., ἄνθρωπος. p. 240.
— Kuhn, faur, faura. p. 240. — Corssen, W., Ueber steigerungs- und vergleichungsendun-
gen im lateinischen und in den italischen dialekten. p. 241—304. — Förstemann, Seltene
namen (zweiter artikel). p. 305—20. — Kuhn, A., Ueber das alte S und einige damit verbundene
lautentwicklungen. p. 321—36. — Schweizer, Vergleichende grammatik des sanskrit, zend,
griechischen, lateinischen, lithauischen, altslawischen, gothischen und deutschen von Franz Bopp,
angez. p. 337—97. — Derselbe, pernicies. p. 398. — Kuhn, A., gloria. p. 398—99. — Der-
selbe, bivira. p. 400. — Curtius, Die labiale tenuis als vertreterin einer gutturalen im grie-
chischen. p. 401—17. — Bugge, Zur bantinischen tafel. p. 418—25. — Kuhn, A., Ueber das
alte S und einige damit verbundene lautentwicklungen (schluss des fünften artikels). p. 426—39.
Förstemann, A. F. Pott, Die Personennamen, insbesondere die Familiennamen und ihre Ent-
stehungsarten; auch unter Berücksichtigung der Ortsnamen. Eine sprachliche Untersuchung,
angez. p. 440—46. — Kuhn, A., beiträge zur geschichte der mitteldeutschen sprache und litte-
ratur von dr. Franz Pfeiffer, angez. p. 447—48. — Kuhn, A., Die morgenröthe und die schick-
salsgöttinnen. p. 449—52. — Sachregister 6 p. — Wortregister 15 p. — Druckfehler.

—— Dieselbe. IV. Bd. Ebd. 1855. geh.
Inhalt: Kuhn, Ueber das alte S und einige damit verbundene lautentwickelungen. Artikel VI, VII und
nachträge. p. 1—46. — Benary, Ἁμαρτάνω, ἁμαρτή, ἰόμωρος, ἐγχεσίμωρος, μωρόεις. p. 47—53.
— Schleicher, Ueber einschiebungen vor den casusendungen im indogermanischen. p. 54—
59. — Schweizer, Ritschl: neueste akademische abhandlungen, angez. p. 60—71. — Kuhn,
Kirchhoff: das gothische runenalphabet, angez. p. 72. — Derselbe, Pfad, πάτος, πόντος, pons,
pontifex. p. 73—76. — Derselbe, sitis. p. 77. — Holmboe, beleuchtung einer kritik des
Herrn Rosselet. p. 77—80. — Kuhn, Die sprachvergleichung und die urgeschichte der indoger-
manischen völker. Artikel I. p. 81—123. — Pictet, de quelques noms du cygne et de l'oie.
p. 124—27. — Derselbe, encore une conjecture sur l'origine d'ἐλέφας. p. 128—30. — Woeste,
Zur lautlehre des niederdeutschen im märkischen Süderlande. Konsonanten. p. 131—37. — Ebel,
bemerkungen zur gothischen declination. p. 138—54. — Derselbe, vermischtes. p. 155—60. —
Derselbe, Die scheinbaren unregelmässigkeiten des griechischen augments. p. 161—71. —
Pott, Religiöse beziehungen in namen von naturgegenständen. p. 172—74. — Woeste, Zur
lautlehre des niederdeutschen etc. p. 175—86. — Schleicher, Das futurum im deutschen und
slawischen. p. 187—97. — Ebel, umbrisches. p. 198—200. — Derselbe, vermischtes. p. 201
—6. — Jülg, ulbandus. p. 207—10. — Curtius, Individualisirende suffixe. p. 211—16. —
Ebel, T. H. Key: The representatives of the greek preposition ανα, angez. p. 217—18. —
Woeste, Hölscher: Niederdeutsche geistliche lieder, angez. p. 219—26. — Massmann,
Förstemann: Altdeutsches namenbuch, angez. p. 227—35. — Curtius, Oskisch esuf, interpres,
ûti, wurzel κοϜ. p. 236—39. — Schleicher, Litauisch und altitalisch. p. 240. — Bugge,
Die formen der geschlechtslosen persönlichen pronomina in den germanischen sprachen. p. 241—
55. — Aufrecht, αὔριον, ἦρι. p. 256—59. — Schmidt-Göbel, Sprachlich-historisches.
p. 260—65. — Schleicher, zusammenstellung von spracherscheinungen im althochdeutschen,
die sich nicht aus dem gothischen herleiten lassen. p. 266—69. — Müller, Max, Die siebente
conjugationsform im griechischen. p. 270—73. — Aufrecht, ὕμνος. p. 274—81. — Ebel, Die
fremdwörter bei Ulfilas in phonetischer hinsicht. p. 282—87. — Derselbe, Fleckeisen: Zur
kritik der altlateinischen etc. — Zehetmayr: verbalbedeutung der Zahlwörter. — Ruprecht:
Deutsche rechtschreibung, angez. p. 288—91. — Schweizer, Bopp, Vergleichendes Accen-
tuationssystem, angez. p. 292—312. — Kuhn, Wolfart: Ueber PA-TL etc., angez. p. 313—18.
— Ebel, latrare, actutum. p. 319. — Kuhn, κλώθω, knodo, nodus. p. 320. — Ebel, Das
suffix -ant und verwandtes. p. 321—45. — Pictet, Les noms celtiques du soleil. p. 346—61. —
Müller, Max, Die griechischen verba auf -πτ. p. 362—69. — Kuhn, sibja, jus. p. 370—74. —
Derselbe, nam, nâma; quisnam, ku nâma, nempe. p. 375—78. — Diefenbach, Holtzmann:
Kelten und Germanen, angez. p. 379—97. — Ebel, laus. p. 398. — Schleicher, Wuotan,
θεός, die wurzel mâ, deutsch mat. p. 399. — Kuhn, Ἐτεοκλῆς, Satyâçravas. p. 400. — Meyer,
Leo, Gothische Doppelconsonanz. p. 401—12. — Aufrecht, bimus, trimus, quadrimus. p. 413
—15. — Pott, Bellerophon, Vritrahâu. p. 416—40. — Ebel, Lateinische wort- und formdeu-



tungen. p. 441—50. — Kuhn, Böhtlingk und Roth: Sanskritwörterbuch, angez. p. 451—56. —
Sach- und wortregister. p. 457—74.

Dieselbe Zeitschrift. V. Bd. Ebd. 1856. geh.
Inhalt: Bugge, Soph., Oskisches. p. 1—10. — Müller, Max, Ueber deutsche schattirung romanischer
worte. p. 11—23. — Pictet, Ad., Etymologische forschungen über die älteste arzneikunst bei
den Indogermanen. p. 24—49. — Kuhn, A., Ueber [illegible] und mederi. p. 50—51. — Ebel, H.,
Gothisch und althochdeutsch. p. 52—58. — Bugge, Althochdeutsch und gothisch. p. 59—60. —
Ebel, H., Zur griechischen lautlehre. p. 61—67. — Derselbe, G. Ascoli, studj orientali e
linguistici I. 1, angez. p. 68. — Derselbe, Griechisches ([illegible]). p. 69—70. — Kuhn,
vacca. p. 71. — Key, Hewitt, Zur erwiederung. p. 72—80. — Corssen, W., Oskische bei-
träge. p. 81—134. — Aufrecht, Th., auhns. p. 135—36. — Derselbe, ludere. p. 137—38.
— Derselbe, haruspex. p. 139. — Müller, Max, Ist Bellerophon Vritrahan? p. 140—52. —
Lottner, C., Der name der Goten. p. 153—54. — Meyer, Leo, graf. p. 155—65. — Mann-
hardt, Dr. W., Ueb. eine goth. mundart. p. 166—80. — Ebel, H., Zur latein. lautlehre. p. 181
—92. — Kuhn, A., Etymologieen (ἰάλλω; ἄλτο; ἴζω, γίγνομαι, γείνομαι; [illegible], us, ur, ar, er, ir; Sif,
Hephaistos; pins, priya. p. 193—220. — Weber, A., Der name [illegible], Yavana. p. 221—22. —
Diefenbach, Lor., Grandgagnage, mémoire sur les anciens noms de lieux dans la Belgique, an-
gez. p. 223—25. — Mannhardt, W., Th. Pyl: Mythologische beiträge, angez. p. [illegible]—30. —
Grohmann, J. Virgil: aigi, airin. p. 231. — Spiegel, Chr., forare, puran; vadh. p. 231. —
Weber, A., kru; mas; pus; svass. p. 232—34. — Ebel, H., Gothisches [illegible]; [illegible]. p. [illegible]—37.
— Derselbe, Oxytonirung im lateinischen. p. 238. — Derselbe, Lateinisches (viterius, pe-
vignus; sino; situr). p. 238—39. — Lottner, C., dhvan; festi; [illegible]. p. 240. — Mann-
hardt, W., bettrise, bettlägerig. p. 240. — Pott, Etymolog. spähne. p. 241—99. — Ebel, H.,
Goth. studien. Das goth. passivum; die abstractsuffixe -ni u. -ani; die adjectivflexion; die beiden
comparativformen. p. 300—311. — Benary, A., Ueb. d. accent im lateinischen. p. 312—19. —
Spiegel, vaêti, vitis, buñda. p. 320. — Pictet, A., Die alten krankheitsnamen bei d. Indoger-
manen. p. 321—53. — Ebel, H., Gothische studien: gamaini, gamana; suffix-as; skevjan; das
nordische adjectivum. p. 354—58. — Aufrecht, [illegible]. p. 359—64. — Derselbe, [illegible]
p. 365. — Meyer, Leo, Die einsilbigen nomina im griechischen und lateinischen. p. [illegible]—88. —
Kuhn, A., Zacher, Das gothische alphabet etc., angez. p. 389—90. — Ebel, H., Lateinisches
auriga, ruo, veru, vagus. p. 391—92. — Spiegel, çperegh, sparj, asparagus. p. 393. —
Derselbe, Πάρις, pĕrĕ. p. 394. — Lottner, Griechische ableitungen vom stamme des relati-
vums. p. 395. — Derselbe, εἷς und verwandte pronominalbildungen. p. 396. — Derselbe,
demum, denique, donec; barba. p. 397. — Derselbe, [illegible]; [illegible]. p. 398. — Derselbe,
gihan; fath, fad; skal, hal; laian; veita. p. 399. — Derselbe, Eine germanische desiderativ-
form. p. 400. — Schleicher, auhns, açmantam, kamma. p. 400. — Kuhn, A., peritus, ambe-
tus. p. 400. — Ebel, H., Altitalisches: Zur umbrischen conjugation; HER; ES und FU, die
enclitica-pid, pei, que; pert und per; suffix -ion und -tion; fragen und bedenken. p. 401—22. —
Leo, H., denken und sprechen. p. 423—30. — Kuhn, A. und H. Ebel, bericht über die neuen
erscheinungen auf dem gebiete der zeitschrift. p. 431—41. — Corssen, De vocalium quibus-
dam in lingua latina affectionibus, programm des dir. prof. dr. A. Dietrich, angez. p. 442—53. —
Grohmann, vulfas, vigas. p. 454—55. — Sach- und wortregister. p. 456—74.

—— Dieselbe. VI. Bd. Ebd. 1857. geh.
Inhalt: Meyer, Leo, Das suffix ka im gothischen. p. 1—13. — Derselbe, Heirat, geheuer, heuer,
hure, heucru. p. 14—15. — Derselbe, χείρονος, [illegible]. p. 16—17. — Derselbe, Gothisch-
griechisches. p. 18—19. — Bugge, Soph., Oskisches, die tafel von Bantia. p. 20—29. — Pott,
Etymologische spähne. p. 30—48. — Kuhn, A. und H. Ebel, bericht über die neueren erschei-
nungen auf dem gebiete der zeitschrift. p. 49—60. — Ebel, H., Ascoli, studj orientali e linguistici
angez. p. 61. — Corssen, W., Huschke, Die oskischen und sabellischen sprachdenkmäler,
angez. p. 62—74. — Woeste, Kosegarten, wörterbuch der niederdeutschen sprache, angez.
p. 75—78. — Ebel, H., δάπεδον. p. 79. — Derselbe, [illegible]. p. 80.
— Curtius, G., lesefrüchte aus Schleicher's lit. grammatik. p. 81—94. — Pott, Etymologische
spähne. p. 95—141. — Stier, Zur erklärung der messapischen inschriften. p. 142—49. —
Meyer, Leo, denken und sprechen. p. 150—51. — Kuhn, A., [illegible], fremo, brimme, bhram.
p. 152—55. — Derselbe, fio. p. 156. — Meyer, Leo, Weser, Werra. p. 157. — Ebel, [illegible],
εἷς, εἰ. p. 158. — Bugge, Soph., umbrisches. p. 159—60. — Meyer, Leo, kosmos. p. 161—76.
— Aufrecht, Ueber die lateinischen suffixe tia, tio. p. 177—79. — Pictet, Ueber einige ger-
manische thiernamen. p. 180—92. — Leo, F. A., Eine lesart im Codex argenteus. p. 193—200.
Ebel, H., Etymolog. streifzüge. p. 201—18. — Meyer, Leo, vacca. p. 219—22. — Derselbe,
trahere. p. 223. — Schleicher, A., brechung vor r u. h u. mehrfacher umlaut d. a u. â in der
nordfränk. mundart. p. 224—29. — Curtius, G., Mullach, grammatik d. griech. vulgärsprache,
angez. p. 230—37. — Ebel, H., Was bedeutet ich mag. p. 238. — Kuhn, A., atrium. p. [illegible]—40. —
Pott, Onomatolog. studien. p. 241—58. — Derselbe, Etymolog. spähne. p. 259—86. — Meyer,
Leo, Die homer. verbaladverbia auf δην, δόν, δα, die lat. verbaladjectiva auf endus, bundus, cundus
und einige verwandte bildungen. p. 287—308. — Michaelis, Olavsky, Die neuhochdeutsche par-
tikel nicht mit rücksicht auf die urverwandten n-partikeln einiger schwestersprachen, angez.
p. 309—15. — Meyer, Leo, Skapjan, taujan, vaurhjan. — Auctor. p. 316—17. — Weber,
A., murus, mûla, mûra, mûta. — spaç, paç, spes-. — çvaçura, socer, svaihra, [illegible]. p. 318—20.
Pott, Etymologische spähne. p. 321—67. — Meyer, Leo, Die hom. verbaladverbia auf δην,
δόν, δά etc. p. 368—82. — Derselbe, Zur gothischen lautlehre. p. 383—89. — Kuhn, A.,
râdhnomi, râdhas, ῥώννυμι, robur, rât, râte. p. 390—94. — Andresen, Michaelis, Vergleichen-
des wörterbuch der gebräuchlichsten taufnamen, angez. p. 395—99. — Ebel, H., Skythische
namen. p. 400. — Pott, Etymologische spähne. p. 401—12. — Meyer, Leo, [illegible], tri, ters, latei-
nische suffixe. p. 413—15. — Ebel, H., messapisches. p. 416—17. — Derselbe, umbrisches.

p. 418—20. — Derselbe, oskisches. p. 421—23. — Meyer, Leo, framea. p. 424—28. — Woeste, F., schnitzel aus dem niederd. wörterbuche. p. 429—35. — Kuhn, A., Zur lateinischen lautlehre. p. 436—40. — Schweizer, H., J. Grimm und W. Grimm, Deutsches wörterbuch, angez. p. 441—51. — Ebel, H., irma, armus, arms, ramo. p. 452. — Meyer, Leo, sach- und wortregister. p. 453—73.

Dieselbe Zeitschrift. VII. Bd. Ebd. 1858. geh.

Inhalt: Stier, G., Die 3. plur. praes. indicativi des verbi substantivi. p. 1—11. — Meyer, Leo, Gott. p. 12—17. — Lottner, C., Ueber die stellung der Italer innerhalb des indoeuropäischen stammes. p. 18—49. — Benfey, Th., Einige ursprüngliche causalia-ausbildungen durch sanskritisch paya. p. 50—60. — Kuhn, A., Die vertretung des anlautenden dr im lateinischen. p. 61—65. — Legerlotz, Gust., 1. Τρέχνος, truncus. 2. κριθή, hordeum, gersta. 3. ἐνταῦθα, ἐντεῦθεν. p. 66—69. — Diefenbach, L., Weigand, Deutsches wörterbuch, angez. p. 70—76. — Ebel, H., Pohl, Commentationis philologicae de digammate. Homericis carminibus restituendo pars I, angez. p. 77. — Derselbe, 1. aus Filehne. 2. Oâha, πῆχυς, bògr. 3. Ariovistus. p. 78. — Kuhn, A., Ζεύς, Ζην–, Jânus. p. 79—80. — Pott, mytho-etymologica. p. 81—111. — Benfey, Th., ὀφθαλμός. κρήγυον. facio, jacis, iacio. διαίνω, δεύω. γυνή etc. ξύν, σύν. p. 112—26. — Meyer, Leo, woche. p. 127—33. — Legerlotz, G., Μέλας, schwarz. p. 134—36. — Maurophrydes, D. J., Ueber das j im neugriechischen. p. 137—44. — Kind, Dr. Th., Die begriffe der fremde und heimat im neugriechischen. p. 145—46. — Schweizer-Sidler, Bopp, Vergleichende grammatik des sanskrit etc., angez. p. 147—55. — Kuhn, A., Diefenbach, glossarium latino-germanicum, angez. p. 156—57. — Derselbe, Egger, notions élémentaires de grammaire comparée, angez. p. 158. — Stier, G., βρένδος-brêdis-δρένι. p. 159—60. — Lottner, C., Ueber die stellung der Italer innerhalb des indoeuropäischen stammes. (schluss.) p. 161—93. — Meyer, Leo, Die homerischen anlautsgruppen δϝ und κϝ. p. 194—220. — Schleicher, A., Die ai-reihe im deutschen. p. 221—23. — Derselbe, ë als i-vocal im althochdeutschen. p. 224. — Derselbe, bier. p. 224. — Ebel, H., Zwei wurzeln mit dem anlaut sm. p. 225—27. — Derselbe, Lateinische etymologieen. p. 228—30. — Schweizer-Sidler, H., Bopp, Vergleichende grammatik, angez. (schluss.) p. 231—35. — Derselbe, G. Curtius, De aoristi latini reliquiis, angez. p. 236. — Legerlotz, Gust., καί, κάσις und sippe. p. 237—40. — Pott, mytho-etymologica. p. 241—65. — Ebel, H., umbrisches. p. 266—68. — Derselbe, oskisches. p. 269. — Ebel, H., varia. p. 270—71. — Kern, H., 1. Ueber die Italer. 2. foemina, foetus. p. 272—74. — Meyer, Leo, Hufe. p. 275—89. — Legerlotz, G., Die wurzel div oder dyu (brennen, leuchten) im griechischen. p. 290—313. — Maurophrydes, φειδώλιον, πεζούλι. p. 314—16. — Kuhn, A., G. Curtius, Corollarium commentationis etc. — Derselbe, De anomaliae cuiusdam graecae analogia, angez. p. 317—18. — Legerlotz, G., Γοῖπα, haedus, geit. p. 319. — Kuhn, A., ἀπέδραν, apadrau. p. 320. — Schleicher, A., p = k im lateinischen. p. 320. — Pott, mytho-etymologica. (schluss.) p. 321—38. — Maurophrydes, Ueber die bindevocale α, υ und die einschubsilbe sa in den griechischen verbis. p. 339—52. — Tobler, L., Ueber den relativen gebrauch des deutschen und mit vergleichung verwandter spracherscheinungen. p. 353—78. — Savelsberg, J., etymologieen von ἡμέρα und ὥρα. p. 379—93. — Meyer, Leo, L. Ross, Italer und Gräken, angez. p. 394—400. — Derselbe, mühen und mude. p. 430—35. — Legerlotz, G., Griechische etymologieen: 1. φρητήρ, bruder. 2. κεκήν. 3. Ueber einige masculina auf — ειρος, — αιρος, — αινος. p. 436—37. — Meyer, Leo, Budenz, Das suffix — κός im griechischen, angez. p. 438—41. — Diefenbach, L., Sturenburg, Ostfriesisches wörterbuch, angez. p. 442—45. — Schweizer-Sidler, Corssen, De Volscorum lingua commentatio, angez. p. 446—50. — Sach- und wortregister. p. 451—74.

—— Dieselbe. VIII. Bd. Ebd. 1859. geh.

Inhalt: Benfey, Th., Πέρνα im griech. πέρνημι und skr. pan, pani und verwandtes. p. 1—20. — Pott, Ovidiana. p. 21—30. — Bugge, Soph., altitalisches. p. 31—44. — Legerlotz, G., Griechische etymologieen. p. 45—55. — Meyer, Leo, Roswitha. p. 56—63. — Kuhn, A., ratum esto, râtam astu. p. 64—70. — Aufrecht, Th., Ueber die ableitung des lat. sons. p. 71—74. — Benfey, Th., Einige einzelne linguistische bemerkungen. p. 75—76. — Kuhn, A., Thos. Wright, 1. a volume of vocabularies etc. 2. on the history of the English language, angez. p. 77—78. — Derselbe, nimius, nimis; goth. bi, ahd. bî, nhd. bei. p. 79—80. — Benfey, Th., ξένος, κῶμος. p. 81—89. — Derselbe, — κόλος, colere, κόρος, πέλομαι. p. 90—95. — Pott, Ovidiana (fortsetzung). p. 96—115. — Legerlotz, G., Griechische etymologieen. p. 116—28. — Meyer, Leo, Noch einmal εἷς, μία, ἕν. p. 129—47. — Bühler, Das gothische zd. p. 148—52. — Meyer, Leo, Bühler, Das griechische secundärsuffix της, angez. p. 153—55. — Kuhn, A., Schleicher, Volksthümliches aus Sonneberg, angez. p. 156—58. — Ebel, H., T. Hewitt Key, A latin grammar, angez. p. 159. — Derselbe, Buecheler, De Ti. Claudio Caesare, angez. p. 160. — Meyer, Leo, Noch einmal εἷς μία, ἕν. (schluss.) p. 161—73. — Pott, Ovidiana. (schluss.) p. 174—86. — Benfey, Th., Χάος, vi-hâyas. p. 187—206. — Legerlotz, G., Griechische etymologieen. p. 207—10. — Aufrecht, Th., Lateinische etymologieen. p. 211—20. — Schweizer-Sidler, H., Bopp, Vergleichende grammatik etc., angez. p. 221—35. — Diefenbach, Schambach, wörterbuch der niederdeutschen mundart etc., angez. p. 236—37. — Kuhn, A., Furtwängler, Die siegesgesänge des Pindar etc., angez. p. 238—40. — Ebel, H., varia. p. 241—44. — Meyer, Leo, Einige deutsche wurzelformen auf â. p. 245—86. — Budenz, Jos., Lateinische etymologieen. p. 287—93. — Curtius, G., Eine bisher nicht beachtete griech. imperativform. p. 294—98. — Schweizer-Sidler, H., Corssen, Ueber aussprache, vokalismus und betonung der lateinischen sprache, angez. p. 299—313. — Kuhn, A., Fritzsch, Vergleichende bearbeitung der griech. und lat. partikeln. 2. Harrison, A treatise on the Greek prepositions etc. 3. Pott, Etymologische forschungen Bd. I. 2. aufl., angez. p. 314—20. — Benfey, Th., Ἑκάτερος, ἕκαστος. p. 321—28. — Ahrens, H. L., Ein beitrag zur etymologie der griech. zahlwörter. p. 329—61. — Meyer, Leo, etymologieen. p. 362—64. — Bühler, Georg, Μεταλλάω. p. 365—69. — Hupfeld, D., Noch ein wort über ἄξιος und verwandtes. p. 370—75. — Kind, Th., Zur etymologie der griech. sprache. p. 376—77. — Ebel, H., Verschiedene Schriften von Friedr. Müller, Breulier, Wahlenberg, Weingärtner, Leo Meyer, v. Zeschwitz, Legerlotz, Dörr, Rangabé, Helfferich, Fabretti, angez. p. 378—82. — Diefenbach, Wurm, wörterbuch der deutschen sprache, angez. p. 383—84. — Derselbe, Frommann, Die deutschen mundarten, angez. p. 385—94. — Legerlotz, G., Griechische etymologieen. p. 395—98. — Schleicher, A., Der perfectstamm im lateinischen. p. 399. — Kern, H., Ὄσως, satya. p. 400. — Savelsberg, J., Das griechische relativ. p. 401—15. — Legerlotz, G., Griechische etymologieen. p. 416—24. — Pott, mytho-etymologica. p. 425—36. — Schweizer-Sidler, H., G. Curtius, grundzüge der griech. etymologie. 1. theil, angez. p. 437—52. — Kuhn, A., Chueif. p. 453. — Arendt, C., sach- und wortregister. p. 454—74.



Dieselbe Zeitschrift. IX. Bd. Ebd. 1860. geh.

Inhalt: Grassmann, Ueber die verbindung der stummen consonanten mit folgendem σ und die davon abhängigen erscheinungen. p. 1—35. — Gerland, G., Ueber den dativ pluralis des altgriechischen. p. 36—68. — Woeste, wörterbuch der niederdeutschen sprache etc. von Kosegarten, angez. p. 69—76. — Lottner, bemerkung über das verhältniss des lateinischen accentuationsgesetzes zum griechischen. p. 77. — Benfey, Th., accipiter-âçupatvan. p. 78—80. — Derselbe, Ein abschnitt aus meiner vorlesung über vergleichende grammatik der indogermanischen sprachen. p. 81—132. — Corssen, W., Zum sabellischen dialekt. p. 133—70. — Pott, mytho-etymologica. p. 171—216. — Förstemann, E., Der althochdeutsche diphthong AO. p. 217—24. — Corssen, W., Die iguvinischen tafeln etc. von E. Huschke, angez. p. 225—30. — Aufrecht, Th., Lateinische etymologieen (vibrare; histrio; mentiri, mendax, mendum; mentula, cunnus; invio, invitare). p. 231—32. — Weber, A., nâga, snake. p. 233—34. — Bühler, G., kliumunt. p. 235—37. — Walter, K., Die lateinischen adverbia auf tim. p. 238—39. — Kuhn, A., ὠκεανός. p. 240. — Tobler, L. Die anomalien der mehrstämmigen comparation und tempusbildung. p. 241—75. — Förstemann, E., Die wurzel SRU in flussnamen. p. 276—89. — Schmidt, M., Der kyprische dialekt und Euklos der chresmologe. p. 290—307. — Legerlotz, G. Gerland, Der altgriechische dativ, zunächst das singular, angez. p. 308—11. — Kuhn, A., Geppert, Ueber die aussprache des lateinischen im älteren Drama, angez. p. 312—13. — Derselbe, Lud. Schwabei, De deminutivis graecis et latinis liber, angez. p. 314—15. — Derselbe, Alb. Schwartz, De praepositionibus graecis et latinis, angez. p. 316. — Derselbe, Rost, Schulgrammatik der griech. sprache, angez. p. 317—18. — Lottner, C., ange. p. 319. — Derselbe, Der griech. relativstamm. p. 320. — Curtius, G., Das dreisilbengesetz der griechischen und lateinischen betonung. p. 321—38. — Pott, mytho-etymologica. p. 339—60. — Schmidt, M., Der kyprische dialekt und Euklos der chresmologe. (schluss.) p. 361—69. — Walter, Zur Deklination der u-stämme im lateinischen. p. 370—71. — Schleicher, A., ou = eu im lateinischen. p. 372. — Meyer, Leo, Die homerischen formen des Zeitworts εἶναι. p. 373—89. — Diefenbach, L., Danneil, wörterbuch der altmärkisch-plattdeutschen mundart, angez. p. 390—93. — Müllenhoff, van den Helm, Proeven van woordgronding, angez. p. 394—98. — Schmidt, M., ἄϊτυρον. p. 399—400. — Pott, mytho-etymologica. p. 401—22. — Meyer, Leo, Die homerischen formen des zeitworts εἶναι. (schluss.) p. 423—31. — Derselbe, ἐϜέ. p. 432—36. — Westphal, R., Zur vergleichenden metrik der indogermanischen völker. p. 437—58. — Arendt, C., sach- und wortregister. p. 459—76.

—— Dieselbe. X. Bd. Ebd. 1861. geh.

Inhalt: Corssen, W., Zum sabellischen dialekt. p. 1—44. — Meyer, Leo, vokalvorschlag, vokalzerdehnung, distraction. p. 45—58. — Ahrens, H. L., Ἑκάτερος, ἕκαστος. p. 59—68. — Diefenbach, Lor., Frommann, Die deutschen mundarten, vierteljahrsschrift etc., angez. p. 69—74. — Savelsberg, Der griechische relativstamm. p. 75—76. — Kuhn, A., frequenz. p. 77. — Walter, K., Lateinische wortbedeutungen. p. 77—88. — Schleicher, A., gruserich. p. 79. — Derselbe, Der gothische gen. sing. der u- und i-stämme. p. 80. — Kuhn, A., grûse. p. 80. — Ahrens, H. L., Ἑκάτερος, ἕκαστος. (schluss.) p. 81—95. — Sonne, W., charis. p. 96—136. — Regel, Karl, druhen, prôvjan, turgere. p. 137—44. — Schweizer-Sidler, H., Corssen, Ueber aussprache, vokalismus etc. Zweiter Band. Angez. p. 145—48. — Corssen, W., Lange, Ueber die bildung des lateinischen infinitivus praesentis passivi, angez. p. 149—55. — Schweizer-Sidler, H., Guilelmi Schmitzii studia orthoepica et orthographica latina, angez. p. 156. — Aufrecht, herba, φόρβη. p. 157—58. — Walter, K., Das lateinische suffix — tât. und — tût. p. 159. — Schleicher, A., Ein lautgesetz des mittelhochdeutschen. p. 160. — Sonne, W., Charis. p. 161—87. — Kind, Th., Zur Kenntniss der dialekte der neugriechischen sprache. p. 188—93. — Walter, Die lateinischen nomina auf — es, itis. p. 194—205. — Schmidt, M., Zum elischen dialekt. p. 206—24. — Kuhn, A., Lyngby: 1) Om Nordfrisisk. 2) Bidrag til en Sonderjysk sproglaere, angez. p. 225—29. — Derselbe, Havnebach, Die wurzeln ϜΕΣ und ΕΣ, angez. p. 230—31. — Derselbe, Blackert, Zur vergleichenden etymologie, angez. p. 232—33. — Schweizer-Sidler, H., Dietr., historia declinationis theotiscae primariae, angez. p. 234—35. — Diefenbach, B., Zu grûserich und grûse. p. 236—37. — Stier, G., Zu Ϝέξ aus csvas. — Neugriech. ἦνιι aus ἦνται. p. 238—39. — Kuhn, A., εὔχομαι, ûh. p. 240. — Weber, H., Etymologische beiträge zur griech. sprache. p. 241—62. — Kind, Th., Zur kenntniss der dialekte der neugriech. sprache. p. 263—66. — Müller, Fr., ist ἐλέφας = elef hindî? p. 267—68. — Derselbe, semitica im griechischen. p. 269—70. — Grohmann, Virgil, Waotan. p. 271—74. — Gerland, G., Hüne, Hanne. p. 275—88. — Kuhn, A., Zur vertretung von skr. j durch griech. β. p. 289—93. — Stier, G., καταμι, ich sehe. p. 294—95. — Kielhorn, Franz, Griechische feminina auf ω. p. 296—98. — Kuhn, A., Schmitz, Encyclopädie des philol. studiums der neueren sprachen, angez. p. 299—300. — Derselbe, Ross, Italiker und Gräken, angez. p. 301. — Derselbe, Furtwängler, Die idee des todes, angez. p. 302—7. — Derselbe, Michaelis, Das H in der deutschen rechtschreibung, angez.

p. 308. — Derselbe, Rumpelt, Deutsche grammatik mit rücksicht auf vergl. sprachforschung, angez. p. 309—13. — Gerland, Grein, Das Hildebrandslied, angez. p. 314. — Derselbe, Passow, Τραγούδια ῥωμαϊκά, angez. p. 315—16. — Kuhn, A., Scharn-, Woleskerne, schierling. p. 317—18. — Müller, Fr., Ueber οἶνος, vinum und vênas. — himin. p. 319. — Bréal, Michel, Καικίας, Caecus. p. 320. — Kuhn, A., pauper, mandabhâj, fâtaekr, fattig. p. 320. — Sonne, W., Charis. p. 321—66. — Legerlotz, Einige Bemerkungen zu Curtius' Grundzügen, Bd. I. p. 367—87. — Kuhn, A., Schleicher, Die deutsche sprache, angez. p. 88—92. — Schweizer-Sidler, H., Ritsch, Quaestio epigraphica de declinatione quadam latina reconditiore, und commentatio altera de titulo columnae rostratae, angez. p. 393—94. — Kuhn, A., van den Helm, proeven van woordgronding tweede stukje, angez. p. 395—96. — Goebel, Anton, ἀπ = ακ in einigen noch unerklärten griechischen und lateinischen wörtern. p. 397—99. — Weber, A., marga, schnell, hurtig. — ὄνος, önus, ânas, p. 400. — Sonne, W., Charis. (schluss.) p. 401—28. — Dietrich, A., Zum vokalismus der griechischen Sprache. p. 428—42. — Ludwig, A., Einiges über die wurzel math.-art-daxinâ diç, süd — brauen, bhrig — Athamas, Phorkys, Taygete; Ἑκάεργος. p. 443—51. — Gerland, G., ῥιδαμός. p. 452—55. — Schweizer-Sidler, H., Wackernagel, Die Umdeutschung fremder wörter, angez. p. 456—61. — Derselbe, nachträge zur anzeige s. 393. p. 462. — Weber, A., wurzel sku, schleudern. p. 463—64. — Walter, K., sach- und wortregister. p. 465—74.

Dieselbe Zeitschrift. Bd. XI. Ebd. 1862. geh.

Inhalt: Grassmann, H., Ueber die verbindung der consonanten mit folgendem j und die davon abhängigen erscheinungen I. und II. abhandlung. p. 1—51. — Schleir, A., nachtrag zu VII, 224; ë als i-vokal im ahd. p. 52. — Göbel, A., Das suffix θες in seinem verhältnisse zum suffix ες oder die neutra in θος. p. 53—63. — Dünzer, H., damnum. p. 64—69. — Schweizer-Sidler, H., Leo Meyer, Vergleichende grammatik der griechischen und lateinischen sprache, angez. p. 70—78. — Dietrich, A., Παρειά. p. 79—80. — Grassmann, H., Ueber die verbindung der konsonanten mit folgendem j etc. III. abhandlung. p. 81—103. — Regel, K., Zur dialektforschung. p. 104—23. — Kind, Dr. Theod., Zur kenntniss der dialekte der neugriechischen sprache. p. 124—31. — Stier, G., Die albanesischen thiernamen. p. 132—50. — Kuhn, A., Steinthal: charakteristik der hauptsächlichsten typen des sprachbaues, angez. p. 151—57. — Kuhn, A., J. Frischlin's hohenzollerische hochzeit, herausgegeben von Dr. A. Birlinger, angez. p. 158. — Petters, Ign., Ueber ein pronominaladjectivum mitteldeutscher mundarten. p. 159—60. Lottner, C., ausnahmen der ersten lautverschiebung. p. 161—205. — Stier, G., Die albanesischen thiernamen. p. 206—53. — Düntzer, H., funus, cadaver, corpus, σῶμα, sepelire, vespa, vespillones. p. 254—64. — Brücke, E., Ueber die lateinische benennung der kehlkopflaute. p. 265—76. — Kuhn, A., Fleckeisen: 50 artikel aus einem Hülfsbüchlein für lateinische rechtschreibung, angez. p. 277—78. — Derselbe, Wieseler: De linguae Graecae nominibus propriis et adjectivis, quorum prior pars est 10, angez. p. 279—80. — Kuhn, A., E. Curtius, beiträge zur geographischen onomatologie der griechischen sprache, angez. p. 281. — Diefenbach, Lor., Fr. Micklosich, Die slavischen elemente im rumunischen, angez. q. 282—91. — Schweizer-Sidler, H., Müllenhoff, De carmine Wessofontano, angez. p. 292—95. — Derselbe, Ritschl, Supplementum quaestionis de declinatione quadam latina reconditiore, angez. p. 266—99. Kuhn, A., A. Schleicher, Compendium der vergleichenden grammatik der indogermanischen sprachen, angez. p. 300—316. — Delbrück, Berth., Der griechische infinitiv auf — ειν. p. 317. Schleicher, A., Weila, και-ρός, časŭ. p. 318. — Derselbe, πάσχω, μίσγω. p. 319. — Derselbe, -s-âm-s, suffix des genetiv plur. in der indogermanischen ursprache. p. 319. — Kuhn, A., καιρός, kârya. p. 320. — Göbel, A., nachtrag zu Bd. X, 398 z. 15. p. 320. — Corssen, W., Zum oskischen Dialekt. p. 321—71. — Kuhn, A., zd, dd, rd, rt = idg, st. p. 372—87. — Jurmann, G., skapjan, σκάπτω, vaurkjan, ῥέζω. p. 388—92. — Göbel, A., 1. βλοσυρός, 2. λιγ, λιγύς, λίγδην u. a. p. 393—96. — Köhler, Reinh., Dürängeln. p. 397. — Jurmann, G., 1. scortum, 2. lustrum, lustrare, κλύζω, 3. câtus, tri-quĕt-rus, 4. λωπός. p. 398. — Kuhn, A., ἁμαρτάνω, ásmriti. p. 399—400. — Corssen, W., Zum oskischen dialect. p. 401—27. — Walter, H., vokaleinschiebung im griechischen. p. 428—41. — Lepsius, R., litterae gutturales et litterae faucales. p. 442—59. — Ebel, H., Aken: Die grundzüge der lehre vom tempus und modus im griechischen, historisch und vergleichend dargestellt, angez. p. 460. — Sachregister. 461—65. — Wortregister. p. 466—81.

—— Dieselbe. Bd. XII. Ebd. 1863. geh.

Inhalt: Düntzer, H., Zur homerischen wortforschung. p. 1—26. — Müller, Max, ΓΛΑΑ. p. 27—30. — Martens, H., Die verba perfecta in der nibelungendichtung. p. 31—41. — Techen, weichbild. p. 42—49. — Pauli, Das praeteritum reduplicatum der indogermanischen sprachen und der deutsche ablaut. p. 50—68. — Grohmann, J. Virgil: Ἑκάεργος. p. 69—71. — Ebel, H., H. Wedewer, Zur sprachwissenschaft; Ascoli, prolusione ai corsi di grammatica comparata; G. Stier, Ueber die abgrenzung der mundarten im kurkreise; Mahn, etymologische untersuchungen über geographische namen, lief. 3; Derselbe, etymologische Untersuchungen auf dem gebiete der romanischen sprachen, spec. XIII—XIV und XV und XVI; A. Göbel, Homerica; Zeyss, De vocabulorum Umbricorum fictione, partic. I; Franke, Das futurum im griechischen, angez. p. 72—74. — Diefenbach, Lor., Scheler, dictionnaire d'étymologie française d'après les résultats de la science moderne, angez. p. 75—80. — Grassmann, H., Ueber die aspiraten und ihr gleichzeitiges vorhandensein im an- und auslaut der wurzeln. p. 81—109. — Derselbe, Ueber das ursprüngliche vorhandensein von wurzeln, deren anlaut und auslaut eine aspirate enthielt. p. 110—38. — Kuhn, A., Grein, sprachschatz der angelsächs. dichter. Bd. I, angez. von 10. 12. ablaut, reduplication etc., angez. p. 139—44. — Derselbe, Varming, Det Jydske Folkesprog, angez. p. 145—50. — Schleicher, A., Heyne, Kurze laut- und flexionslehre der altgermanischen Sprachstämme, th. I, angez. p. 151—54. — Stier, G., Ascoli, Studj critici I, angez. p. 155—56. — Ascoli, avus, âvuka. p. 157. — Froehde, F., sodes. p. 158—59. —



Grassmann, H., nachtrag zu bd. XI, 81 ff. p. 160. — Pott, romanische elemente in den longobardischen Gesetzen. p. 161—206. — Kind, Th., pelasgisch-albanesisch-griechisch. p. 207—11. — Schmidt, M., Voretzsch, De inscriptione Cretensi, angez. p. 212—21. — Schweizer-Sidler, H., Pott, etymologische Forschungen bd. II, 1, angez. p. 222—30. — Derselbe, Leonh. Tafel and Rud. Tafel, latin pronunciation and the latin alphabet; dieselben, a review of some points in Bopp's comparative grammar; R. Tafel, investigations into the laws of English orthography and pronunciation, vol. I, no. 1, angez. p. 231—37. — Goebel, A., Σπέος, specus. p. 238. — Ascoli, εἰνάτερες, janitrices, yâtaras. p. 239—40. — Grassmann, H., Ueber die casusbildung im indogermanischen. p. 241—66. — Sonne, W., sprachliche und mythologische untersuchungen, angeknüpft an Rigveda I, 50. p. 268—97. — Ascoli, dûra p. 298. — Schweizer-Sidler, H., G. Curtius, grundzüge der griechischen etymologie, bd. II, angez. p. 299—312. — Derselbe, Zur griechischen dialektologie; Leo Meyer, etymologische mittheilungen; Ludwig Hirzel, Zur beurtheilung des äolischen dialekts, angez. p. 313—14. — Kuhn, A., Benjamin W. Dwight, modern philology, angez. p. 315—18. — Ascoli, [illegible] glos; ênder. p. 319—20. — Martens, H., Die verba perfecta in der nibelungendichtung. (schluss.) p. 321—35. — Sonne, W., sprachliche und mythologische untersuchungen, angeknüpft an Rigveda I, 50. p. 336—74. — Walter, vokaleinschiebung im griechischen. p. 375—89. Schweizer-Sidler, H., Leo Meyer: Ueber die flexion der adjectiva im deutschen, angez. p. 390—93. — Kuhn, A., Lexer, kärntisches wörterbuch, angez. p. 394—98. — Schleicher, A., oskisch deivaum, lettisch deevatees. p. 399. — Afrecht, Th., vergere, valgus, ruga, [illegible] p. 400. — Walter, vokaleinschiebung im griechischen. p. 401—20. — Ascoli, lateinisch u, griech. υ, im wurzelauslaut dem skr. am gegenüber. p. 421—34. — Derselbe, [illegible], tabanus. p. 435—37. — Bickell, gaêshu, veru und verwandtes. p. 438—40. — Arendt, C., Michaelis, Ueber den unterschied der consonantes tenues und mediae etc. — Derselbe, Ueber die physiologie und orthographie der S-laute, angez. p. 441—44. — Derselbe, Brandes, Die neugriechische sprache und die verwandschaft der griechischen sprache mit der deutschen. — Th. Kind, anthologie neugriechischer volkslieder, angez. p. 445—52. — Derselbe, sach- und wortregister. p. 453—74.

Dieselbe Zeitschrift. Bd. XIII. Ebd. 1864. geh.

Inhalt: Düntzer, H., Homerische etymologicen. p. 1—23. — Pott, Romanische elemente in den longobardischen gesetzen. (fortsetz.) p. 24—28. — Kuhn, A., indische und germanische segenssprüche. p. 49—73. — Arendt, Carl, Bertholdus Delbrück, De infinitivo graeco. Dissertatio inauguralis, angez. p. 74—78. — Kuhn, A., übergang von l in d. p. 69—80. — Pott, romanische elemente in den longobardischen gesetzen. (Fortsetz.) p. 81—105. — Eschmann, Gust., consulere, consul, exsul, praesul. p. 106—12. — Kuhn, A., Indische und germanische segenssprüche. (schluss.) p. 113—56. — Ascoli, uxor (vaça, vacca). p. 157—60. — Corssen, W., Zum oskischen dialekt. p. 161—201. — Bollensen, F., Ueber die 2. und 3. du. in den historischen zeiten des griechischen; über η, ω und accente. p. 202—7. — Zeyss, Ueber perscio s. pesclo. p. 208—14. — Hirzel, Dr. Ludw., Zum futurum im indogermanischen. p. 215—22. — Michaelis, G., Einige linguistische bemerkungen. p. 223—27. — Schweizer-Sidler, H., Die deutschen ortsnamen von Ernst Förstemann, angez. p. 228—34. — Leo, H., Beowulf. Mit ausführlichem glossar herausgegeben von Moritz Heyne, angez. p. 235—38. — Ebel, H., Lateinisches. 1. Nummus. 2. Amo. p. 239—40. — Corssen, W., Zum oskischen dialekt. (Forts.) p. 241—60. — Ebel, H., Zur lautgeschichte. p. 261—98. — Schweizer-Sidler, H., Kritische beiträge zur lateinischen formenlehre von W. Corssen, angez. p. 299—313. — Corssen, glossarium Italicum, in quo omnia vocabula continentur ex Umbricis, Sabinis, Oscis, Volscis, Etruscis caeterisque monumentis quae supersunt collecta et cum interpretationibus variorum explicantur cura et studio Ariodantis Fabretti, angez. p. 314—18. — Petters, Ignaz, nordböhmisch der hiche neben der diche (zu zeitschr. XI, 159). südböhmisch ruawas, ruawie etc. p. 319—20. — Pott, romanische elemente in den longobardischen gesetzen. (schluss.) p. 321—63. — Spiegel, Fr., varia. p. 364—72. — Schweizer-Sidler, H., grammatik der deutschen mundarten von K. Weinhold. Erster theil, das alemannische gebiet, angez. p. 373—85. — Spiegel, Fr., Hercule et Cacus. Etude de mythologie comparée par M. Bréal, angez. p. 386—91. — Ebel, H., L. Benloew, Recherches sur l'origine des noms de nombre japhétiques et sémitiques. — O. Schade, paradigmen zur deutschen grammatik, gothisch, althochdeutsch, mittelhochdeutsch, neuhochdeutsch für vorlesungen. — G. Gurke, Deutsche schulgrammatik. — M. Raschke, proben und grundsäze der deutschen schreibung aus fünf jahrhunderten. — Michaelis, dr. G., über den unterschied der consonantes tenues und mediae und über die unterscheidung des ach- und ich-lautes. — Vogel, schulgrammatik der griechischen sprache für anfänger und geübtere. Erster theil: formenlehre. Angez. p. 392—94. — Curtius, G., Miscellen: 1. ἀσπάζομαι. 2. πνεύμων, πλεύμων, pulmo. 3. fel und bilis. 4. μόλυβος und plumbum. 5. wurzel ἀρκ. 6. φράσσω und farcio. p. 395—400. — Sonne, W., sprachliche und mythologische untersuchungen, angeknüpft an Rigveda I, 50. (Zweite Hälfte von 10—13.) p. 401—45. — Ebel, H., Ein griechischer genetiv-locativ. p. 446—48. — Derselbe, stikls, stiklas, stiklo. p. 449—50. — Ascoli, triticum. Μυχός, mukham. p. 451. — Froehde, 1. capis. 2. torous. 3. fracec. 4. calamitas, cadaver. p. 452—56. — Ebel, H., griechisches. 1. οὖς, ὠτός. 2. [illegible] p. 457—58. — Kuhn, E., sach- und wortregister. p. 459—74.

—— Dieselbe. Bd. XIV. Ebd. 1865. geh.

Inhalt: Sonne, W., Sprachliche und mythologische untersuchungen, angeknüpft an Rigveda I, 50. (Zweite Hälfte, schluss.) p. 1—33. — Ebel, H., Zur lautgeschichte. (fortsetz.) p. 34—47. — Dietrich, A., Zum vocalismus der griechischen sprache. p. 48—70. — Arendt, anzeigen (March, the english tongue a new speech. — Lidforss, A survey of the english conjugation und beiträge zur Kenntniss von dem Gebrauch des conjunctivs im deutschen). p. 71—76. — Ebel, H., vermischtes. 1. Lateinisch br statt sr. 2. k für ursprüngl. p. 3) vara-vira. p. 77—80.

— Meyer, Leo, Etymologische mittheilungen. p. 81—96. — Pauly, C., Deutsche etymologien. p. 97—103. — Walter, K., ῥεῖα und ῥᾴδιος. p. 104—7. — Tobler, L, Ueber die bedeutung des deutschen ge — vor verben. p. 108—38. — Ahrendt, anzeigen (Benloew, de quelques caractères du langage primitif. Chavée les langues et les races.) p. 139—44. — Schweizer-Sidler, Anzeige von Leo Meyer's vergleichender grammatik der griechischen und lateinischen sprache. p. 145—54. — Ebel, H., signum. γεμ = yam. p. 155. — Froehde, Furca. p. 156—57. — Kuhn, A., mlâpayâmi, βλάπτω. p. 158. — Birlinger, 1. Die subst. neutr. auf — ir im plural. 2. wechsel der IV. und V. classe der starken zeitwörter. 3. Participia depon. (part. praet. act.) p. 159—60. — Förstemann, E., Zur geschichte altdeutscher declination. p. 161—80. — Duntzer, H., Homerische etymologien. (Fortsetz.) p. 181—214. — Kuhn, A., Lateinisches br im inlaut aus tr hervorgegangen. p. 215—31. — Regel, anzeige von Grein's sprachschatz der angelsächsischen Dichter. p. 232—40. — Ebel, H., Zur lautgeschichte. (Dritter Artikel.) p. 241—62. — Schnitzer, dr., aspiration im an- und auslaut einer wurzelsilbe? p. 263—67. — Aufrecht, Th., etymologien. p. 268—76. — Möbius, Th., übergang von l in d. p. 277—78. — Corssen, anzeige von Rispal, étude sur la prononciation de la langue latine. p. 279—80. — Schweizer-Sidler, anzeige von Kelle's vergleich. grammatik der germanischen sprachen. p. 281—85. — Ebel, anzeigen von Curtius' griechischer schulgrammatik und erläuterungen zur griechischen schulgrammatik. p. 286. — Regel, anzeige von Grein's sprachsatz der angelsächsischen dichter. (fortsetz.) p. 287—315. — Arendt, anzeige von Eimele, die wesentlichen unterschiede der stamm- und abgeleiteten sprachen. p. 316—18. — Kuhn, A., 1. noch einmal ἰάλλειν. 2. ἐλαύνω, rinvati. p. 319—20. — Sonne, W., Sprachliche und mythologische untersuchungen, angeknüpft an Rigveda I, 50 (3. artikel). p. 321—42. — Pott, Was bedeutet Diafoirus bei Molière? p. 343—49. — Schröder, Ueber den ursprung des lat. gerundium. p. 350—71. — Förstemann, anzeigen (verschiedene schriften zur deutschen namenskunde von Becker, Crecelius, Kehrein, Ruprecht, Strackerjan). p. 372—78. — Birlinger, anzeige von Grimm, deutsches wörterbuch, fortgesetzt von Hildebrand und Weigand (V, 1). p. 379—86. — Lexer, anzeige von Birlinger's schwäbisch-augsburgischem wörterbuch. p. 387—95. — Kuhn, A., anzeige von Martin's grammatik und glossar zu der Nibelunge nôt. p. 396. — Ascoli, Sprachliches aus italienischen kartenspielen. p. 397—99. — Ebel, H., tam, quam. p. 400. — Schleicher, Aug., spirans für media im auslaute. p. 400. — Zeyss, umbrica. p. 401—24. — Bickell, Ueber das vorhandensein einer ursprünglichen labialen media im indogermanischen. p. 425—34. — Schweizer-Sidler, anzeigen (Pauli, Die deutschen verba praeterito-praesentia. Verschiedene kleinere schriften über griechische und lateinische grammatik und etymologie on Walter, Curtius, Stenzler, Schmitz, Ritschl). p. 435—47. — Birlinger, 1. allemannisch-bairisch. 2. mitteldeutsch, niederdeutsch. p. 448—51. — Froehde, F., Lateinische etymologien. 1. jubere. 2. dimicare. 3. pruina. p. 452—54. — Kuhn, A., Zur räthsel- und sprachvergleichung. p. 455—57. — Kuhn, Ernst, sach- und wortregister. p. 458—74.

Dieselbe Zeitschrift. Bd. XV. Ebd. 1866. geh.

Inhalt: Meyer, Leo, Ueber die anlautende consonantenverbindung Ϝϱ (vr) in der homerischen sprache. p. 1—42. — Duntzer, H., Homerische etymologien. (Fortsetz.) p. 43—71. — Kuhn, A., anzeige: Jac. Grimm, Kleinere schriften, bd. I. p. 72—74. — Schmidt, J., Friedr. Bauer, Die elemente der lateinischen formenlehre, angez. p. 75—79. — Bickell, gairu. p. 80. — Sonne, W., Sprachliche und mythologische untersuchungen, angeknüpft an Rigveda I, 50. Dritter artikel. (Fortsetz.) p. 81—140. — Kind, Th., Zur kenntniss der dialekte der neugriechischen sprache. I. Der trapezuntische dialekt. p. 141—43. — Derselbe. II. Der dialekt der inseln Karpathos, Rhodos, Kalymnos und Kasos. p. 144—47. — Boethlingk, O., zu bd. XIV, 256. p. 148. — Corssen, W., Pietro Risi, Dei tentativi fatti per spegiare le antiche lingue italiche e specialmente l'Etrusca, angez. p. 149—59. — Schmidt, J., Lateinisches Q im anlaut aus sx entstanden. p. 160. — Förstemann, E., Zur geschichte altdeutscher declination. II. Der genetiv pluralis. p. 161—78. — Kind, Th., Zur kenntniss der dialekte der neugriechischen sprache. II. Der kyprische dialekt. p. 179—90. — Birlinger, sprachvergleichende studien im alemannischen und schwäbischen. p. 191—214. — Müller, Max, βίος und vâyas. p. 215—20. — Kuhn, A., J. Muir, Contributions to a knowledge of the vedic theogony and mythology, angez. p. 221—23. — Derselbe, Stenzler, grihyasûtrâni, indische hausregeln, sanskrit und deutsch, angez. p. 224—27. — Schmidt, J., Schenkl, werth der sprachvergleichung für die classische philologie, angez. p. 228. — Derselbe, Bréal, De la methode comparative appliquée à l'étude des langues, angez. p. 229—30. — Derselbe, Baudry, les frères Grimm, angez. p. 231. — Derselbe, gänge insz freie, angez. p. 232. — Derselbe, Froehde, beiträge zur lateinischen etymologie, angez. p. 233. — Derselbe, J. Davies, on the temporal augment in sanscrit and greek, angez. p. 234. — Derselbe, Voigtmann, Max Müller's bau-wau-theorie und der ursprung der sprache, angez. p. 235—37. — Kuhn, A., etymologica. 1. diuster, finster, tamisrâ, tenebrae, düster; 2. Simrock. p. 238—40. — Corssen, Zum sabellischen dialekt. p. 241—56. — Birlinger, Sprachvergleichende studien im alemannischen und schwäbischen. (schluss.) p. 257—84. — Misteli, Franz, Ueber medialendungen. p. 285—301. — Kuhn, A., Schleicher, Compendium der vergleichenden grammatik der indogermanischen sprachen. II. bd., angez. p. 302—11. — Schweizer-Sidler, G. Curtius, grundzüge der griechischen etymologie (erster halbband), angez. p. 312—16. — Kuhn, A., çvas, σβέννυμι und ihre germanischen verwandten. p. 317—19. — Kuhn, A., r aus v. p. 320. — Misteli, Franz, Ueber medialendungen. (schluss.) p. 321—47. — Duntzer, H., Homerische etymologien. (fortsetz.) p. 348—66. — Sonne, W., Sprachliche und mythologische untersuchungen, angeknüpft an Rigveda I, 50. Dritter artikel. (fortsetz.) p. 367—87. — Janku, J. B., G. Lignana, Applicazioni del criterio filologico al problema storico della filosofia, angez. p. 388—94. — Mussafia, A., Nerucci, Saggio di uno studio sopra i parlari vernacoli, angez. p. 395—96. — Kuhn, A., Schleicher, Compendium der vergleichenden grammatik der indogermanischen sprachen, bd. II (schluss), angez. p. 397—99. —



Umschreibung des altindischen alphabets. p. 400. — Kuhn, A., Ueber das verhältniss einiger secundären medialendungen zu den primären. p. 401—19. — Derselbe, Ueber einige genetiv- und dativbildungen. p. 420—32. — Sonne, W., Sprachliche und mythologische untersuchungen, angeknüpft an Rigveda I, 50. Dritter artikel. (schluss.) p. 433—42. — Ludwig, A., Ueber den vocalischen ausgang der bildungssuffixe. p. 443—47. — Kuhn, A., Johann Schmidt, die wurzel ak im indogermanischen, angez. p. 448—52. — Schmidt, J., A. C. v. Thünen, Grapheia. Eine abhandlung über entstehung und fixirung alter sagen und überlieferungen, angez. p. 453. — Derselbe, K. Panitz, Das wesen der lautschrift, angez. p. 454—55. — Derselbe, Ludw. Lange, Die bedeutung der gegensätze in den ansichten über die sprache für die geschichtliche entwicklung der sprachwissenschaft, angez. p. 456—63. — Kuhn, Ernst, sach- und wortregister. p. 464—74.

Dieselbe Zeitschrift. Bd. XVI. Ebd. 1867.

Inhalt: Meyer, L., Ἀνία p. 1. — Düntzer, H., Homerische etymologien. (Schluss.) p. 14. — Birlinger, Die sprache des kleinen kaiserrechts. p. 39. — Derselbe, Zum schwäbischen und alemannischen. p. 47. — Pauli, C., Ueber skr. hâridravâ. p. 50. — Savelsberg, J., lautwandel von σ in κ. p. 54. — Lexer, M., Mittelländische psalmen, hymnen und gebete etc. p. 71. — Derselbe, Ign. Petters andeutungen zur stoffsammlung in den deutschen mundarten böhmens. p. 73. — Derselbe, Andr. Meister, Die vocalverhältnisse der mundart im Burggrafenamte. p. 77. — Petters, Ign., Cimbr. innarzent, innerhalb. p. 78. — Derselbe, Tirol. untolmat, indessen. p. 79. — Derselbe, Zips. und nordböhm. pottom. p. 80. — Förstemann, Zur Geschichte altdeutscher declination. III. Der dat. plur. p. 81. — Grassmann, Die italischen götternamen. p. 101. — Ascoli, J. v., Lateinisches und romanisches. p. 119. — Petters, Ign., Die Berhta der Cechen. p. 127. — Leo Meyer, Vergleichende grammatik der griechischen und lateinischen sprache. II. 2. angezeigt von Schweizer-Sidler. p. 129. — Studj Ario-Semitici di G. J. Ascoli. Articolo II. p. 140. — Pauli, C., Geschichte der lat. verba auf uo. p. 134. — Weber, Die dorische partikel KA. p. 151. — Sanneg, Jos., De vocabularum compositione Graeca praecipue Aeschylea. Angez. von Rich. Rödiger. p. 155. — Rödiger, R., Θεο-, Θέοκλος, Θέσφατος, Θεσπέσιος etc. p. 158. — Grassmann, Die italischen götternamen. 2. Abhandlung. p. 161. — Ascoli, Lateinisches u. romanisch. II. p. 161. — Derselbe, Primärwurzel sta, laut von sich geben. p. 213. — Derselbe, Primärwurzel kra, kar, ertönen; und anderes. p. 216. — Diefenbach, Lexicon palaeoslovenico-graeco-latinum emendatum auctum ed. Fr. Miklosich. p. 220. — Merkel, C. L., Physiologie d. menschl. sprache (physiolog. laletik), angez. von J. Schmidt. p. 226. — Weber, A., Miscellen: 1. wurzel mû flechten. 2. muskara, masculus. p. 237. — Wilbrandt, ergo, erga. p. 238. — Tobler, L., Ueb. d. gerundium. p. 241. — Delbrück, B., Wetter. p. 266. — Delbrück, χροίω, riieren. p. 271. — Delbrück, τελέω. p. 273. — Düntzer, H., elogium. p. 275. — Derselbe, δῆλος. p. 248. — Savelsberg, Etymolog. mittheilungen: Εὔηνος, ἠνίον, ἀντί. p. 286. — F. Bücheler, grundriss d. latein. declination, angez. von Corssen. p. 290. — Rödiger, R., A. Fulda, untersuch. üb. d. sprache d. homer. gedichte I. Angez. von R. Rödiger. p. 308. — C. C. Hense, Poet. Personification in griech. Dichtungen etc., angez. von R. Rödiger. p. 313. — Bopp, Grammaire comparée des langues indo-européennes, trad. sur la deuxième édition et précédée d'une introduction par M. Bréal. Tome I., angez. von A. Kuhn. p. 315. — Schmidt, J., Etymologisches. p. 318. — Rödiger, R., Διόσδοτος. p. 320. — Förstemann, Zur geschichte altdeutscher declination. IV. Der genetiv singularis. p. 321. — Treitz, W., Ueber die declination der starken subst. im gotischen. p. 344. Savelsberg, lautwandel von σ in κ. (Fortsetz.) p. 356. — Zeyss, Ueber die in ablautform erscheinenden italischen praepositionen. p. 371. — Derselbe, erklärungen umbrischer und lateinischer wörter. 1. vufro, vufeto, Vufiuno. 2. μέλι, mel. p. 383. — Petters, Ign., Zur geschichte altdeutscher declination. (Nachtrag zu XV, 172 ff.) p. 385. — Möbius, Th., Altnordischer glossar, angez. von A. Kuhn. p. 389. — Heyne, M., Ulfilas. 3. Aufl. u. Heliand. Mit ausführl. glossar herausgeg., angez. von A. Kuhn. p. 390. — Comparetti, Dom., Saggi dei dialetti greci dell' Italia meridionale raccolti ed illustrati, angez. von Th. Kind. p. 391. — Savelsberg, J., lautwandel von σ in κ. Fortsetz. p. 401. — Birlinger, Zur dialektforschung. p. 421. — Schmidt, J., Ueber einige numeralia multiplicativa. p. 430. — Ascoli, Die entstehung der skr. tenuis palatalaspirata. p. 442. — Langkavel, botanik der späteren griechen, angez. von Kuhn. p. 450. — Kern, H., Eine imperativform im gothischen. p. 451. — Müller, Max, Barbara und βάρβαρος. p. 453. — Savelsberg, Nachtrag zu s. 410. p. 455. — Kuhn, E., sach- und wortregister. p. 456.

—— Dieselbe. Bd. XVII. Ebd. 1868.

Inhalt: Grade, H., Zum ostfränkischen vokalismus. p. 1—9. — Derselbe, Zur kunde deutscher mundarten. p. 10—32. — Duntzer, H., Die ursprünglichen casus im griechischen und lateinischen. p. 33—53. — Förstemann, E., Zur geschichte altdeutscher declination. V. Der dativ singularis. p. 54—75. — Kleinere schriften von Jacob Grimm. Dritter band: abhandlungen zur litteratur und grammatik, angez. von A. Kuhn. p. 76—77. — Buecheler, Fr., entgegnung. p. 78—79. — Delbrück, B., κείω. p. 80. — Misteli, Franz, Ueber die accentuation des griechischen. p. 81—134, 161—194. — Die neuern arbeiten von Ascoli in Mailand: Studj Irani. Articolo primo. Sfaldature dell' antica aspirata. — Frammenti linguistici. III. Deus, Dio (Diespater, ecc.) IV. Realtà, bontà, verità. — Saggi Italici. I. Le figure latine del derivatore originario di nomi d'istrumento (— TRA), angez. von H. Schweizer-Sidler. p. 135—150. — B. Wernecke, Ueber die bedeutung des lautes in der sprache. — K. A. Hahn, Althochdeutsche grammatik. Zweite auflage, bearbeitet von Adalbert Jeitteles. — Joh. Karl Schuller, beiträge zu einem wörterbuche der siebenbürgisch-sächsischen mundart und zur frage üb. die herkunft der Sachsen in Siebenbürgen. Zweite verbesserte auflage, angez. von A. Kuhn. p. 150—52. — Schönberg, G., Ein erklärungsversuch der lat. medio-passiven infinitive auf ier und rier. p. 153—55. — Kuhn, A., u. A. Schleicher, Franz Bopp. Nachruf. p. 156—60. — Kissling, Gust., Die

verwendung der casus zur adverbialbildung im griechischen. p. 195—228. — Etimologico dei vocaboli Italiani di origine Ellenica ecc. da Marco Antonio Canini, angez. von W. Corssen. p. 229—32. — Carl Pauli, Ueber die benennung der körpertheile bei den indogermanen, angez. von E. Kuhn. p. 233. — Glossarium comparativum linguae sanscritae, in quo omnes sanscritae radices et vocabula usitatissima explicantur etc. a Francisco Bopp. Editio tertia. — Bidrag til en Ordbog over Gadesproget og saakaldt daglig Tale etc. Ved V. Kristiansen, angez. von A. Kuhn. p. 234—37. — Delbrück, B., σῶμα, hamo. p. 238—40 — Ascoli, G. J., Lateinisches und romanisches. III. Zur lateinischen vertretung der indogermanischen aspiraten. p. 241—281, 321—354. — Andresen, Hoffmann von Fallersleben und die deutschen familiennamen. p. 282—291. — Zur chronologie der indogermanischen sprachforschung, von G. Curtius. — Ueber die herkunft und sprache der pontischen Scythen und Sarmaten, von Müllenhoff. — Ablativus, localis und instrumentalis im altindischen, lateinischen, griechischen und deutschen. Ein beitrag zur vergleichenden syntax der indogermanischen sprachen, von B. Delbrück. — Kritische nachträge zur lateinischen formenlehre von W. Corssen, angez. von H. Schweizer-Sidler. p. 292—310. — Rationem, quam J. Bekker in restituendo digammo secutus est, examinavit A. Leskien. — De digammo ejusque immutationibus dissertatio. Scripsit J. Savelsberg, angez. von Rich. Rödiger. p. 310—18. — Novum glossarium latino-germanicum mediae et infimae aetatis, von Lorenz, Diefenbach, angez. von A. Kuhn. p. 319—20. — Ascoli, G. J., nachtrag zu lat. und roman. II, zeitschrift XVI, 210 (spiro, spes). p. 353. — Förstemann, E., gräcoitalisch. p. 354—375. — Grammatik der deutschen mundarten, von Karl Weinhold. Zweiter theil. Das bairische gebiet, angez. von M. Lexer. p. 376—84. — Grammaire historique de la langue française, par Auguste Brachet, angez. von A. Mussafia. p. 385—94. — Introduction à la grammaire comparée des langues Indo-Européennes de M. Fr. Bopp par M. Bréal, angez. von H. Schweizer-Sidler. p. 395. — beiträge zu einem mittelniederdeutschen glossar, von Schiller, angez. von A. Kuhn. p. 395. — Schuchardt, H., slipe, slape, snorio, basilorio (zu zeitschrift XIV, 397—99. p. 396—400. — Ascoli, G. J., ἦμαρ ἡμέρα, σήμερον τέμερον, σῆτες τῆτες, ἐνιαυτός, σῦκον τῦκον (τῦκα). p. 401—12. — Zeyss, erörterungen aus dem gebiete der italischen sprachen. 1. Ueber das umbrische entelust u. apelust. 2. Ueber d. umbrische pelmner. 3. Ueber das umbrische versmaass. 4. Ueber den nom. plur. der consonantischen declination im umbrischen. 5. Ueber den umbrischen stamm kares, kari und die lat. verba arcesso und accerso. 6. Ueber mentula. 7. Ueber die einschiebung eines r im lateinischen. p. 413—36. — sprache und sprachdenkmäler der burgunden, von Wilhelm Wackernagel. — Mémoires de la société de linguistique de Paris. Tome I, fasc. 1, angez. von H. Schweizer-Sidler. p. 437—48. — Die sprache und ihr leben. Populäre briefe über sprachwissenschaft von Aug. Boltz, angezeigt von Johannes Schmidt. p. 449—51. — sach- und wortregister. p. 452—74.

Dieselbe Zeitschrift. Bd. XVIII. Ebd. 1869. Heft 1—3.

Inhalt: Pauli, Dr. Carl, beiträge zur lateinischen lautlehre und etymologie. p. 1—39. — Birlinger, Dr. A., Zur dialektforschung. p. 40—51. — Ludwig, Alfr., Die verba auf — erare — izou. p. 52—55. — Liebrecht, Felix, Amor und Psyche. — Zeus und Semele. — Purūravus und Urvaçī. p. 56—65. — Anzeigen: De compositis Graecis quae a verbis incipiunt. diss. inaug. Scripsit Vil. Clemm, von Rich. Rödiger. p. 66—72. — wörterbuch der indogermanischen grundsprache in ihrem bestande vor der völkertrennung. Ein sprachgeschichtlicher versuch von F. C. August Fick. Von B. Delbrück. p. 73—78. — Miscellen: Andresen, K. G., Lachmann. p. 79—80. — Delbrück, B., Ueber den indogermanischen, speciell den vedischen dativ. p. 81—105. Wilbrandt, jubere. p. 106—12. — Kind, Dr. Th., Πράτα-Πρόβατα. Ein beitrag zur characteristik der griechischen vulgärsprache. p. 113—18. — Anzeigen: Language and the study of language. Twelve lectures on the principles of linguistic science by W. Whitney. Von W. Klemm. p. 119—24. — La langue Latine étudiée dans l'unité Indo-Européenne, Histoire-Grammaire-Lexique, par Amédée de Caix de Saint-Aymour. Von W. Corssen. p. 125—131. — Étude sur le dialecte Baconien, thèse pour le doctorat présentée à la faculté de lettres de Paris, par Gustave Deville, ancien membre de l'Ecole française d'Athènes. Von D. Comparetti. p. 132—49. — Das grammatische geschlecht und seine sprachliche bedeutung. Eine akademische gelegenheitsschrift von J. H. Oswald. Von Johannes Schmidt. p. 150—52. — Miscellen: Zur kenntniss der ältesten runen. Von Th. Möbius. 1. schlittschuh oder schrittschuh? 2. Eisenmenger. Von K. G. Andresen. p. 158. — Lateinische wortdeutungen. Von F. Froehde. p. 159—160. — Förstemann, alt-, mittel-neuurdeutsch. p. 161—186. — Corssen, W., altoskische sprachdenkmäler in griechischer schrift. p. 187—210. — Müller, Max, Ceres) p. 211. — Derselbe, Hephaestos. p. 212—215. — Anzeigen: Die kosenamen der germanen. Eine studie von Franz Stark. Wien. Von K. G. Andresen. p. 216—36. — wörterbuch zu Dr. Martin Luther's deutschen schriften, von Th. Dietz in Marburg. Von A. Kuhn. p. 237. — Clemm, W., erklärung. p. 237—239. — Rödiger, Rich., Antwort. p. 240.

**Beiträge** zur vergleichenden Sprachforschung auf dem Gebiete der arischen, celtischen und slawischen Sprachen herausgegeben von A. Kuhn und A. Schleicher. Bd. I—V. 1856—1868. gr. 8. *Berlin, Ferd. Dümmler.* à Bd. 4 Thlr. 20 Sgr. Bd. VI. 1. Heft. 1868. gr. 8. 1 Thlr.

I. Bd. *Berlin* 1856.

Inhalt: Schleicher, kurzer abriss der geschichte der slawischen sprache. p. 1—26. — Derselbe, tĕ (d. i. tai) als endung des infinitivs im litauischen. p. 27—29. — Derselbe, umschreibung des cyrillischen alphabets in lateinische schrift. p. 30—31. — Spiegel, Cyrus und Kuru. Cambyses und Kamboja. p. 32—37. — Kiepert, andeutungen zu untersuchungen über den arischen Charakter der medischen sprache. p. 38—47. — Schleicher, Das pronomen lit. szi, slaw. sĭ = goth. hi, grundf. ki. p. 48. — Derselbe, Ein zischlaut vor und nach gutturalem wurzelauslaute im litauischen. p. 49. — Pott, Ueber die erste person des imperativ's. p. 50—66. — Miklosich, Verba intensiva im altslowenischen. p. 67—80. — Pictet, Iren und Arier. p. 81—99. — Aufrecht, Celtica. p. 100—106. — Schleicher, Bopp, Ueber die sprache der alten preussen, angez. p. 107—15. — Derselbe, Miklosich, formenlehre der altslowenischen sprache. p. 116—23. — Steinthal, Pott, Die ungleichheit menschlicher rassen, angez. p. 124—25. — Kuhn, consonanteneinschub im Pali. p. 126—27. — Miklosich, Die wurzel sru im slowenischen. p. 128. — Spiegel, Arya, airya; Aryaman, Airyamā. p. 129—33. — Derselbe, Zur altbactrischen syntax. p. 134—38. — Bugge, Sophus, Vermischtes aus der sprache der zigeuner. p. 139—54. — Ebel, Celtische studien. p. 155—56. — Kuhn, beiträge zur theorie des sanscritverbalaccents von Whitney, übersetzt. p. 157—221. — Miklosich, Das suffix — z, u — im altslowenischen. p. 222—32. — Schleicher, Mikuzky Otčety vtamoru Otděleniju etc., angez. p. 233—44. — Derselbe, Hattala srovnávaci mluvnice jazyka českého a slovenského, angez. p. 245—54. — Diefenbach, Francisque Michel, Etudes de philologie comparée sur l'Argot, angez. p. 255—57. — Derselbe, Brandes, Das ethnographische verhältniss der kelten und germanen. p. 258—62. — Schleicher, Jushevič: Zapiska o knige A. Slejchera. Handbuch der litauischen sprache, angez. p. 263—64. — Derselbe, v. Hilferding, o srodstve jazyka slavjanskago sŭ sanskritskimu, angez. p. 265. — Novotny, wurzel vad. p. 266. — Kuhn, anya. p. 267—69. — Spiegel, skhad-çkend. p. 270. — Ebel, slawisches. p. 270—71. — Litteratur: slawica. p. 272. — Miklosich, Das suffix -z, -u im altslowenischen. (Schluss.) p. 273—88. — Pott, Ein paar persische, slavische und semitische namen. p. 289—91. — Steinthal, Die genera des nomen. p. 292—306. — Ebel, Celtische studien. p. 307—12. — Spiegel, eranica. p. 313—18. — Schleicher, Ist das altkirchenslawische slowenisch? p. 319—27. Derselbe, Die unursprünglichkeit von î und û im indogermanischen. p. 328—32. — Stokes, bemerkungen über die irischen declinationen. p. 333—54. — Kuhn, wechsel von am und a im sanskrit. p. 355—72. — Diefenbach, Glück: Die bei Cäsar vorkommenden celtischen namen, angez. p. 373—75. — Schleicher, Miklosisch, Kopitar's kleinere schriften, angez. p. 376. — Derselbe, Šumavský, wörterbuch der slawischen sprache in den sechs hauptdialekten, angez. p. 377. — Derselbe, Miklosich und Fiedler, Slawische bibliothek. p. 378. — Derselbe, Miklosich's neueste arbeiten, angez. p. 380—84. — Derselbe, Smith, De locis quibusdam grammaticae linguarum balticarum et slavicarum Particula I, angez. p. 385—87. — Steinthal, Mahn, denkmäler der baskischen sprache, angez. p. 388—89. — Kuhn, Lerch, forschungen über die Kurden, angez. p. 390—91. — Derselbe, Dunlap, The origin of ancient names. — Jacobi, Die bedeutung der böhmischen dorfnamen. — Mone, Celtische forschungen. — Buttmann, Die deutschen ortsnamen, angez. p. 392—95. — Schleicher, zmu. p. 396—98. — Ebel, rígain. p. 399. — Weber, 1. sprachliche irregularitäten aus den sûtras; 2. medin, genosse. p. 399—400. — Schleicher, Das auslautsgesetz des altkirchenslawischen. p. 401—25. — Ebel, wurzel râdh. p. 426—28. — Derselbe, Celtisch, griechisch, lateinisch. p. 429—36. — Schleicher, Die stellung des celtischen im indogermanischen sprachstamme. p. 437—47. — Stokes, bemerkungen über die irischen declinationen. p. 448—72. — Diefenbach, Roget de Belloguet: Ethnogénie Gauloise, angez. p. 473—83. — Schweizer, Rig-Veda von Max Müller, mit einer einleitung, text und übersetzung des Prâtiçakhya du Rig-Veda. — Weber, Das Vâjasaneyi-Prâtiçakhyam, angez. p. 484—95. — Schleicher, Hornay, ursprung und entwicklung der sprache, angez. p. 496. — Derselbe, Smith, De locis quibusdam etc. Partic. II, angez. p. 496—97. — Derselbe, Verba passiva u. verba causalia; zwei, zweifel; zur litauischen grammatik; verba perfecta und imperfecta; einverleibende verbalformen; das partic. praes. und fut. activi im irischen; eine parallele zu dem im persischen angehängten pronomen i; ersatz des inf. pass. durch den inf. act.; praes. von wurz. Ohû mittels d gebildet. p. 498—504. — Weber, Nâpita, barbier. p. 505. — Smith, Litauisches, über den singularlocativ der pronom. und adject. p. 505—7. — Berichtigungen von A. Schleicher. p. 508.

—— Dieselben. II. Bd. Ebd. 1861. geh.

Inhalt: Spiegel, Fr., Kurzer abriss der geschichte der irânischen sprachen. p. 1—37. — Pott, Naturgeschichtliches. p. 38—63. — Ebel, H., Celtische studien. (fortsetz.) p. 64—83. — Pictet, A., Die wandlung des p in f im irischen. p. 84—91. — Schleicher, A., wurzeln auf a im indogermanischen. p. 92—99. — Stokes, Whitley, gallische inschriften. p. 100—112. — Diefenbach, Lorenz, Chavée: Maïse et les langues und Français et Wallon, angez. p. 113—21. — Schleicher, A., Neuere sprachwissenschaftliche werke auf dem gebiete des slawischen und lettischen, angez. p. 122. — Schleicher, A., ѣ ě. p. 122—23. — Derselbe, Das litauische in Curtius' griechischer etymologie. p. 124—25. — Derselbe, Zu Bd. I, 165. p. 126. — Derselbe, sprachwissenschaft, glottik. p. 127—28. — Derselbe, Gillinė. p. 129. — Ebel, H., Altpersisches. p. 129. — Derselbe, lathe, léto, lenzu. p. 130. — Stokes, Whitley, Die endung der 1. pers. praes. ind. act. im neuirischen. p. 131—32. — Petters, Ign., Slawische personennamen mit -slav und -mir. p. 133—35. — Nöldeke, Th., Ueber das neupersische superlativssuffix. p. 136. — Ebel, H., Die stellung des celtischen. p. 137—94. — Pott, Zur kulturgeschichte. p. 195—216. — Spiegel, Fr., Kurzer abriss der geschichte der érânischen sprachen. (schluss.) p. 217—35. — Schleicher, A., semitisch und indogermanisch. p. 236—44. — Derselbe, v. Gableuz, Sprachwissenschaftl. fragmente, angez. p. 245—46. — Derselbe, Srbska sintaksa, napisao Dj. Daničitj, Th. I, angez. p. 247. — Schweizer-Sidler, H., Regnier: Etudes sur la grammaire védique. Prâtiçâkhya du Rigveda, angez. p. 247—49. — Weber, A., Adolphe Pictet: Les origines indo-européennes ou les Aryas primitifs, Vol. I, angez. p. 250—55. — Schleicher, Zur morphologie der sprache, angez. p. 256. — Latham, Zur klassification der sprachen. p. 257—59. — Spiegel, çku, ku. p. 260—63. — Litteratur. p. 264. — Pott, Zur kulturgeschichte (fortsetz.) p. 265—82. — Arendt, C., Phonetische bemerkungen. p. 283—308. — Lottner, C., Celtisch-italisch. p. 309—21. — Derselbe, Die altirischen verbalclassen. p. 322—29. — Smith, bemerkungen über die primitiven fürwörter der

baltischen und slawischen sprachen. p. 330—50. — Müller, Friedr., Sprachwissenschaftliche beiträge zur suffixlehre des indogermanischen verbums. p. 351—61. — Weber, A., Hemacandra's regeln über den mâgadhî-, çaurasenî- und den çûlikâpaiçâcî-dialekt in seiner prâkritgrammatik. p. 362—68. — Kuhn, A., Adolphe Pictet: Les origines indo-européennes, angez. p. 369—82. — Derselbe, Aufrecht: Ujjvaladatta's commentary on the ûnâdisûtras, angez. p. 383. — Derselbe, Oppert: grammaire sanscrite, angez. p. 384—85. — Derselbe, Lerch, forschungen über die Kurden, abth. II, angez. p. 386. — Diefenbach, Lorenz, Whitley Stokes: Irish glosses, angez. p. 387—88. — Derselbe, Grandgagnage: Vocabulaire des anciens noms de lieux de la Belgique orientale, angez. p. 389—90. — Schleicher, A., sprachliche curiosa. p. 391—92. — Petters, Ign., a — sekundaires suffix in slawischen und griechischen ortsnamen. p. 393. — Stokes, Withley, Zur vergleichenden syntax. p. 394—95. — Derselbe, reduplication im altirischen verbum. p. 396—99. — Müller, Friedr., paûcan, ghas, ch(v)âsten, gul. p. 400. — Litteratur. p. 400. — Pott, Zur kulturgeschichte. (schluss.) p. 401—23. — Arendt, Phonetische bemerkungen. (schluss.) p. 424—53. — Schleicher, A., Die beiden instrumentale des indogermanischen. p. 454—59. — Derselbe, Zur morphologie der sprachen. p. 460—63. — Spiegel, Fr., Der organismus des neupersischen verbums. p. 464—79. — Schleicher, A., Miklosich, Die bildung der slawischen personennamen, angez. p. 480—82. — Müller, Friedr., Ueber das armenische ǵ. p. 483—86. — Derselbe, Ueber das j einiger formen im armenischen. p. 487. — Derselbe, Ueber das ı beim pronomen als erstes glied in compositis am ende des thema's. p. 487. — Derselbe, Zur charakteristik des ossetischen. p. 488—89. — Derselbe, kulturgeschichtliches. p. 490—93. — Nöldeke, Th., Ueber den vokalischen nachhall im neupersischen. p. 494. — Ebel, H., altpersisches. p. 495—96. — Schleicher, A., Einige beobacht. an kindern. p. 497. — Müller, Fr., Ueb. den Uebergang des ding in d. neueren éranischen sprachen. p. 498—99. — Walter, sach- und wortregister. p. 500—22.

Dieselben Beiträge. III. Bd. Ebd. 1863.

Inhalt: Ebel, H., Keltische studien. p. 1—37. — Derselbe, altbaktrisches. p. 38—46. — Stokes, W., bemerkungen über das altirische verbum. — p. 47—64. — Derselbe, Ueber die Inschrift von Todi. p. 65—74. — Derselbe, nachträge zu der abhandlung „gallische inschriften". p. 75—76. — Spiegel, Fr., Die vokale î und ê, û und ô im neupersischen. p. 77—81. — Müller, Friedr., Zur charakteristik des armenischen. p. 82—91. — Schleicher, A., Die genusbezeichnung im indogermanischen. p. 92—96. — Smith, C. W., bemerkungen über die primitiven fürwörter der baltischen und slawischen sprachen. (fortsetz.) p. 97—112. — Kuhn, A., Sprachliche resultate aus der vedischen metrik. p. 113—25. — Schleicher, A., H. C. v. d. Gabelentz, Ueber das passivum, eine sprachvergleichende abhandlung, angez. p. 126—27. — Litteratur. p. 128. — Smith, C. W., bemerkungen über die primitiven fürwörter der baltischen und slawischen sprachen. (schluss.) p. 129—50. — Stokes, W., cornisches. p. 151—58. — Derselbe, Zur vergleichenden syntax. p. 159—61. — Becker, J., Die inschriftlichen überreste der keltischen sprache. p. 162—211. — Derselbe, nachträge. p. 212—15. — Müller, Friedr., bemerkungen über die sprache der Lycier. p. 216—20. — Diefenbach, L., De Belloguet, Ethnogénie Gauloise, angez. p. 221—25. — Ebel, H., Diefenbach, Origines Europeae, angez. p. 226—38. — Kuhn, A., Spiegel, Einleitung in die traditionellen schriften der Parsen, angez. p. 239—44. — Schleicher, A., Miklosich, Die slawischen elemente im rumunischen, angez. p. 245—47. — Schleicher, A., Ohujâmi. p. 248—49. — Müller, Fr., Einiges über das augment. p. 250—51. — Derselbe, Ueber das armenische ǎ. p. 252. — Derselbe, يك (yek.). p. 253. — Derselbe, ما (mâ) شما (shumâ). p. 254. — Ebel, H., Slavisch pĭsŭ. p. 255. — Zur notiz. p. 256. — Ebel, H., Celtische studien. p. 257—81. — Schleicher, A. Das ansichsein in der sprache. p. 282—88. — Pott, Zur culturgeschichte. p. 289—325. — Becker, J., Die inschriftlichen überreste der keltischen sprache. p. 326—59. — Diefenbach, L., Monin, monuments des anciens idiomes gaulois, und Künssberg, wanderungen in das germanische alterthum, angez. p. 360—77. — Schleicher, A., Miklosich, Lexicon palaeoslovenico-graeco-latinum, angez. p. 378—81. — Derselbe, Ables, gedanken über natur und wortpoesie der russischen sprache, angez. p. 382—83. — Müller, Friedr., nachträge zu beiträge Bd. II, s. 483 und 487. p. 384. — Weber, A., finales as im sanskrit vor tönenden. p. 385—404. — Becker, J., Die inschriftlichen überreste der keltischen sprache. (fortsetz.) p. 405—43. — Müller, Max, pavîrava, donner. p. 444—49. — Kuhn, A., Sprachliche resultate aus der vedischen metrik. (fortsetz.) p. 450—77. — Ebel, H., Litauisch gimti; preussisch asmai, asmau, asmu; curiosa. p. 478—80. — Müller, Friedr., Das suffix ka im érânischen. p. 481—82. — Derselbe, Das suffix ân im neupersischen. p. 483. — Derselbe, erânica: 1. frabda. 2. ravanh. p. 484. — Arendt, C., sach- und wortregister. p. 485—508.

—— Dieselben. IV. Bd. Ebd. 1865.

Inhalt: Lorenz, beiträge zur deutung der etruskischen inschriften. p. 1—40. — Spiegel, Fr., Kâvya Uçanas und Kava Uça. p. 41—67. — Pott, Zur culturgeschichte. p. 68—98. — Cuno, Joh. Gust., Keltisch-italische studien. p. 99—112. — Schleicher, Aug., Die noch lebenden keltischen völkerschaften, sprachen und litteraturen etc., von Friedr. Carl Meyer. — Die altpersischen keilinschriften, von Fr. Spiegel, — Lexicon palaeoslovenico-graeco-latinum emend. auct. ed. Fr. Miklosich. — Chrestomathia palaeoslovenica etc. ed. Fr. Miklosich. — Die nominale zusammensetzung im serbischen, von Fr. Miklosich. — Der regelmässige lautwandel zwischen den semitischen und indoeuropäischen sprachen etc. — Ostatki Slavjan na južnom beregu Baltijskago Morja. A Giliferdinga. — Handbuch der lettischen sprache, von A. Bielenstein, angez. p. 113—26. — Schleicher, Aug., -vo, -va = urspr. -sja als endung des gen. sing. — Einige beobachtungen an kindern. p. 127—28. — Becker, J., Die inschriftlichen überreste der keltischen sprache. (schluss.) p. 129—70. — Ebel, H., celtica. p. 171—78. — Kuhn, A., Sprachliche resultate aus der vedischen metrik. (schluss.) p. 179—216. — Cuno, Joh. Gust., Keltisch-italische studien. (fortsetz.) p. 217—38. — Schmidt, Joh., Ueber das futurum im altkirchenslavischen. p. 239—41. — Schleicher, Aug., Gesammelte sprachwissenschaftliche schriften, von R. v. Raumer. — Die zigeuner in ihrem wesen und in ihrer sprache, von Liebich. — Three Irish Glossaries. With a preface and index by W. S. — Rječnik književnoga starina srpskih napisao Dj. Daničić *A—K*, angez. p. 242—51. — Ebel, H., On the Gaulish inscription of Poitiers: containing a charm against the demon Dontaurios from the papers of R. Th. Siegfried arranged by C. F. Lottner. — Przyborowski vetustissima adjectivorum linguae polonae declinatio, angez. p. 252—53. — Müller, Fr., Einiges über die lautverschiebung des armenischen. — Das Determinativsuffix r im armenischen. p. 254—56. — Schmidt, Joh., Ueber das litauische nominalsuffix -u. p. 257—67. — Derselbe, Der altpreussische dat. pl. auf -mans. p. 268—69. — Weber, A., Ueber Adolphe Pictet, les origines indo-européennes etc. Seconde partie. p. 270—93. — Spiegel, Uebersicht der neuesten erscheinungen auf dem gebiete der érânischen philologie. 1. Standard Alphabet for reducing unwritten languages and foreign graphic systems to a uniform orthography in Roman letters by C. R. Lepsius. Second edition. 2. Das ursprüngliche zendalphabet von R. Lepsius. 3. Ueber das lautsystem der persischen keilschrift von R. Lepsius. 4. A brief outline of Zend grammar compaed with Sanscrit. For the use of students by Mobed Shcheryârji Dâdâbhâi of Broach. 5. On the origin and authenticity of the Arian family of languages, the Zend Avesta and the Huzvarash by Dhanjibhai Framji. 6. Zendstudien I. II. von Fr. Müller. p. 294—327 — Diefenbach, L., Die ofénische sprache. p. 328—40. — Ebel, H., Die neueste deutung des namens berlin. p. 341—44. — Cuno, Joh. Gust., Keltisch-italische studien. (schluss.) p. 345—50. — Ebel, H., Griechisch-italisch-keltisch. p. 351—54. — Derselbe, wendisches. p. 355—56. — Derselbe, Aus der irischen syntax. p. 357—58. — Schleicher, Aug., Bhaga. p. 359. — Derselbe, Die lettische sprache etc. dargestellt von A. Bielenstein. — Herr Prof. Schleicher in Jena und die urverwandtschaft der semitischen und indoeuropäischen sprachen von R. v. Raumer. — Istoričeskaja grammatica russkago jazyka, sostavljennaja Th. Buslajevymŭ. — Das harmonische oder allgemeine alphabet etc. von Andreas August Ernst Schleiermacher. — Vorschule der völkerkunde und bildungsgeschichte von Lorenz Diefenbach, angez. p. 360—76. — Ebel, H., Celtic studies: from the german of Herm. Ebel, with an introduction etc. by William K. Sullivan. — Lectures on the manuscript materials of ancient Irish history etc. by Eugene O'Curry. — Del nesso Ario-Semitico. Lettera al Prof. Adalberto Kuhn del Prof. G. J. Ascoli, angez. p. 377—81. — Meyer, K., entgegnung. p. 382—84. — Stokes, Whitley, Die glossen und verse in dem codex des Juvencus zu Cambridge. p. 385—420. — Derselbe, bemerkungen zu der ausgabe der Oxforder glossen von Zeuss. p. 421—22. — Derselbe, Mittelwelsche glossen. p. 423. — Spiegel, Uebersicht der neuesten erscheinungen auf dem gebiete der érânischen philologie. (schluss.) 1. Handbuch der zendsprache von Ferd. Justi. 2. Vuller's Lexicon persico-latinum etymologicum. 3. Vier auszüge aus dem zendavesta, mit transscription, russischer und lateinischer übersetzung, erklärung, kritischen anmerkungen, sanskritübersetzung und vergleichendem glossar von Kossowitsch. 4. Thoumelier Khorda-Avestâ parsi et pehlewi etc. 5. Pott, Ueber altpersische eigennamen (zeitschr. d. d. morgenl. ges. XIII, 359—444); Bréal, De persicis nominibus apud scriptores graecos). 6. Windischmann, Zoroastrische studien. 7. Fr. Müller, beiträge zur lautlehre der armenischen sprache I. II.; beiträge zur declination des armenischen namens; zwei sprachwissenschaftliche abhandlungen zur conjugation des armenischen verbums; über die stellung des ossetischen im érânischen sprachkreise; beiträge zur lautlehre des ossetischen, die grundzüge der conjugation des ossetischen verbums; beiträge zur lautlehre d. neupersischen sprache I. II.; die conjugation des neupersischen verbums sprachvergleichend dargestellt; die sprache der Avghânen; beiträge zur kenntniss der neupersischen dialekte I. II.; das personalpronomen in den modernen érânischen sprachen. p. 424—73. — Lorenz, Dr., beiträge zur deutung der etruskischen inschriften. (fortsetz.) p. 474—85. — Ebel, H., Giovanni Flechia di un' iscrizione celtica trovata nel Novarese, angez. p. 486—89. — Kuhn, Ernst, sach- und wortregister. p. 490—514.



Dieselben Beiträge. V. Bd. Ebd. 1868. geh.

Inhalt: Ebel, H., Keltische studien. p. 1—80. — Ascoli, G. J., Sprachwissensch. Fragmente. p. 81—96. — Glück, Chr. W., celtae. p. 97. — Müller, F., Die declinat. d. neupersisch. u. ossetisch. p. 98—105. — Derselbe, armeniaca. p. 106—8. — Schleicher, Aug., Sprachwissensch. desiderata. p. 109—11. — Derselbe, got. manags, altbulg mŭnogŭ. p. 112. — Derselbe, Lit. ai = griech. -ī, umbr. -ei (-î -ê). p. 113. — Stokes, Whitley, Aus e. Briefe desselben. p. 114. — Anzeigen: Lexicon palaeoslovenico-graeco-latinum emendatum auctum ed. Fr. Miklosich. — V. J. Dahls russ. wörterbuch u. einige and. neue russ. werke. — Kratkij očerkŭ doistoričeskoj žizni severo-vostočnago otděla indogermanskichŭ jazykovŭ A. Šlejchera u. s. f. — Christian Donaleitis litauische Dichtungen. Erste vollständige ausgabe mit glossar. Von Aug. Schleicher. Angezeigt von A. Schleicher. p. 115—27. — Pascon agan arluth. The Passion of our Lord, a Middle-Cornish Poem, edited, with a translation and notes, by W[itley] S[tokes]. — Gwreans an bys. The Creation of the World, a Cornish Mystery, edited, with a translation and notes, by Whitley Stokes, angez. von H. Ebel. p. 128—33. — Schmidt, Th., Die bedeutung der pommerschen städtenamen, angez. von Joh. Schmidt. p. 134—36. — Müller, Friedr., Armeniaca. p. 137—41. — Stokes, W., Addenda. p. 142—43. — Umschreibung des altindischen und altbaktrischen alphabets. p. 144. — Ebel, H., Cornica. p. 145—89. — Weber, A., In memoriam. p. 190—93. — Pfuhl, C. T., bemerkungen über die sprache der lüneburger Polaben. — Polabische sprachproben. p. 194—203. — Lorenz, dr., Die etruskischen zahlwörter. p. 204—5. — Schleicher, Aug., Eine fabel in indogermanischer ursprache p. 206—7. — Derselbe, Noch einige sprachliche curiosa. Nachtrag zu beitr. II, 391 ff. p. 208. — Derselbe, Ein rest des imperfects in der russischen umgangssprache. p. 209. — Ascoli, G. J., Eránica. p. 210—212. — Anzeigen: Le

grand Mystère de Jésus, Passion et Résurrection. Drame Breton du moyen âge etc. Par le Vicomte Hersart de la Villemarqué. Angez. von Whitley Stokes. p. 213—33. — On the interpretation of the Veda. By J. Muir, Esq. Angez. von A. Kuhn. p. 234—40. — A. Schleicher, Die unterscheidung von nomen und verbum in der lautlichen form, angez. von Fr. Müller. p. 241—43. — Eine sprachwissenschaftliche zeitschrift in Russland. — Die neuesten hilfsmittel für das studium der obersorbischen sprache. — Die sprachwissenschaft in Polen. Von Aug. Schleicher. p. 244—49. — A Sanskrit grammar for beginners in Devanâgari and Roman letters throughout by Max Müller, angez. von A. Kuhn. p. 250—51. — Stokes, Whitley, Corrigenda. p. 252—55. — Müller, Friedr., Eräuica. p. 256. — Sehmidt, Mor., vorstudien zur entzifferung der lykischen sprachdenkmale. p. 257—305. — Stokes, Whitley, Die mittelbretonischen unregelmässigen verba. p. 306—62. — Derselbe, Zwei altceltische bilingues. p. 363—66. — Anzeigen: G. J. Ascoli Studj Iràni. Articolo primo: Sfalditure dell' antica aspirata, angez. von Fr. Spiegel. p. 367—71. — grammatik der altbaktrischen sprache, von Fr. Spiegel. — Die fremdwörter in den slawischen sprachen, von Dr. Franz Ritter von Miklosich. — Reise der österreichischen fregatte Novara etc. Linguistischer theil von Dr. Fr. Müller, angez. von Aug. Schleicher. p. 372—79. — Schleicher, Aug., Zum Donaleitis. p. 380. — Müller, Fr., Eräuica. p. 380—84. — Spiegel, Fr., Die lehre von der majestät im Avesta. p. 385—95. — Derselbe, Die namen der himmelsgegenden im altbaktrischen. p. 396—97. — Derselbe, bâkhtar und khâvar im neupersischen. p. 398—400. — Derselbe, çpeñta. p. 401—2. — Leskien, A., Zur neusten geschichte der slawischen sprachforschung. p. 403—44. — Stokes, Whitley, Miscellanea Cornica. p. 445—54. — Derselbe, Cornisch f im inlaut. p. 455. — Anzeigen, Goidilica, or notes on the gaelic manuscripts preserved at Turin, Milan, Berne, Leyden, the monastery of S. Paul, Carinthia, and Cambridge, with eight hymns from the Liber Hymnorum, and the old-irish notes in the Book of Armagh edited by W. S., angez. von H. Ebel. p. 456—59. — Etymologische forschungen auf dem gebiete der indogermanischen sprachen unter berücksichtigung ihrer hauptformen, sanskrit; zend-persisch; griechisch-lateinisch; litauisch-slawisch; germanisch und keltisch, von Aug. Friedr. Pott. Zweite aufl. in völlig neuer umarbeitung. Zweiten theiles zweite abtheilung. A. u. D. 7. Wurzelwörterbuch der indogermanischen sprachen von A. F. Pott. Erster band. Wurzeln mit vocalischem ausgange. Erste abtheilung: Wurzeln auf a- und i-laute. Zweite abtheilung: Wurzeln auf u, ū und v, angez. von Joh. Schmidt. p. 460—73. — P. Broniš, Die slawischen familiennamen in der Niederlausitz, angez. von demselben. p. 474. — Schleicher, Aug., Die sprachwissenschaft in Kroatien. p. 475—76. — Sehmidt, Mor., inschrift von Xanthus N. 6. p. 477—78. — Kuhn, A. u. A. Schleicher, nachruf an Frz. Bopp. p. 479—83. — sach- und wortregister. p. 484—505. — Verbesserungen zu Bd. IV. u. V. p. 506.

**Zeitschrift** für Völkerpsychologie und Sprachwissenschaft. Herausgegeben von Prof. Dr. M. Lazarus und Prof. Dr. H. Steinthal. Fünf Bände. 1859—1868. Preis für den Band von 4 Heften zu je 7—8 Bogen 3 Thlr.

Der erste Band erschien in 6 Heften zu je 15 Sgr. Der zweite u. ff. in je 4 Heften. Preis einzelner Hefte 25 Sgr.

Inhalt von Bd. I.

1. M. Lazarus und H. Steinthal, Einleitende Gedanken über Völkerpsychologie u. Sprachwissenschaft. — H. Steinthal, Ueber die unpersönlichen Zeitwörter. — 2. H. Steinthal, Assimilation und Attraction, psychologisch beleuchtet. — Paul Heyse, Ueber italienische Volkspoesie. — M. Lazarus, Geographie und Psychologie. — H. Steinthal, Wilhelm v. Humboldt's Briefe an F. G. Welcker. — Pott, Ueber Mannichfaltigkeit des sprachlichen Ausdrucks nach Laut und Begriff. — 4. v. Eckstein, Der Sitz der Cultur in der Urwelt. — H. Steinthal, Ueber den Idealismus in der sprachwissenschaft. — Derselbe, Zur Charakteristik der semitischen Völker. — 5. L. Tobler, Versuch eines Systems der Etymologie mit besonderer Rücksicht auf Völkerpsychologie. — G. Gerland, Psychologische Anthropologie. — Nöldeke, Die Schlange nach arabischem Volksglauben. — H. Steinthal, Ueber den Wandel der Laute und des Begriffs. — Derselbe, Mathematische Sprachwissenschaft. — 6. M. Lazarus, Ueber den Ursprung der Sitten. — H. v. Blomberg, Das Theatralische in Art und Kunst der Franzosen. I. — H. Steinthal, Ueber Substanz und Person.

Inhalt von Bd. II.

1. H. Steinthal, Die ursprüngliche Form der Sage von Prometheus. — L. Tobler, Uebergang zwischen Tempus und Modus. (Ein Kapitel vergleichender Syntax im Zusammenhang mit Formenlehre und Völkerpsychologie.) — M. Lazarus, Verdichtung des Denkens in der Geschichte. Ein Fragment. — G. Gerland, Anthropologie der Naturvölker. — H. Steinthal, Ueber den Aberglauben. — Fr. Müller, Rede zweier Maori an den Kaiser von Oesterreich (in Text und Uebersetzung). — Pott, Ueber Mannichfaltigkeit des sprachlichen Ausdrucks nach Laut und Begriff. (Fortsetzung.) — 2. H. Steinthal, Die Sage von Simson. — H. v. Blomberg, Ueber das Theatralische in Art und Kunst der Franzosen. II. — L. Tobler, Ueber die dichterische Behandlung der Thiere. — H. Steinthal, Ueber Charakteristik der Sprachen. — Derselbe, Ueber das Passivum. — Friedrich Müller, Bari-Text mit Anmerkungen. — 3. W. Lübke, Der gothische Styl und die Nationalitäten. — H. Steinthal, Der Durchbruch der subjectiven Persönlichkeit bei den Griechen. (Ein geschichts-psychologischer Versuch.) — H. v. Blomberg, Das Theatralische in Art und Kunst der Franzosen. III. — 4. M. Lazarus, Ueber das Verhältniss des Einzelnen zur Gesammtheit. — H. Steinthal, Ueber die Wurzeln der Sprache. — Derselbe, Aus Syrien. — H. Schwabe, Die Engländer und ihre Kohlenarbeiter.

Inhalt von Bd. III.

1. M. Lazarus, Einige synthetische Gedanken zur Völkerpsychologie. — Ludwig Rüdiger, Ueber Nationalität. — 2. Dr. Paul Laband, Die rechtliche Stellung der Frauen im altrömischen und germanischen Recht. — Pott, Ueber Mannichfaltigkeit des sprachlichen Ausdrucks. II. Lautliche Verschiedenheit. — G. Arendt, Darstellung einiger interessanten Eigenthümlichkeiten der ungarischen Sprache. — 3. L. Tobler, Das Wort in der Geschichte der Religion. — Berthold Delbrück, Die Entstehung des Mythos bei den indogermanischen Völkern. Ein psychologischer Versuch. — L. Tobler, Innere Sprachformen des Zeitbegriffs. — G. Arendt, Ein Hauptzug der ungarischen Poesie. — Pott, Ueber Mannichfaltigkeit des sprachlichen Ausdrucks. (Wetter, Himmel, Gott.) — H. Steinthal, Die Zahl-Methode der Mandenga-Neger. — 4. M. Lazarus, Ueber die Ideen in der Geschichte. — Berthold Delbrück, Ueber das Verhältniss zwischen Religion und Mythologie.

Inhalt von Bd. IV.

1. Emil Wohlwill, Die Entdeckung des Isomorphismus. — L. Tobler, Ueber nomina propria und appellativa. — G. Arendt, Darstellung einiger interessanten Eigenthümlichkeiten der ungarischen Sprache. — W. Radloff, Ueber die Formen der gebundenen Rede bei den altaischen Tataren. — 2. Adolf Tobler, Ueber das volksthümliche Epos der Franzosen. — 3. Richard Böckh, Die statistische Bedeutung der Volkssprache als Kennzeichen der Nationalität. — 4. Hermann Cohen, Die platonische Ideenlehre, psychologisch entwickelt. — H. Steinthal, Zur Stylistik. — M. Lazarus, Zur Geschichte der Naturwissenschaften. — L. Tobler, Geflügelte Worte.

Inhalt von Bd. V.

1. H. Steinthal, Das Epos. — Felix Liebrecht, Hottentottische Märchen. — H. Steinthal, Zum Ursprung der Sprache. — 2. M. Lazarus, Zur Lehre von den Sinnestäuschungen. — A. Bastian, Zur vergleichenden Psychologie. — W. Bistrom, Das russische Volksepos. I. — L. Tobler, Ueber die psychologische Bedeutung der Wortzusammensetzungen mit Bezug auf die nationale Charakteristik der Sprachen. — 3. H. v. Blomberg, In Sachen des Mariehn, eine culturgeschichtliche Arabeske. — G. Gerland, Die Bevölkerung der australischen Inselwelt. — A. Bastian, Der Baum in vergleichender Ethnologie. — M. Holtzmann, Einige Bemerkungen über das Verhältniss des Mittelhochdeutschen zum Neuhochdeutschen. — 4. v. Holtzendorff, Ueber die neueren Sekten in Nordamerika. — H. Cohen, Mythologische Vorstellungen von Gott und Seele, psychologisch entwickelt. I. — A. Scheteling, Mittheilungen über die Sprache der Ureinwohner Formosa's.

**Zeitschrift** für die Kunde des Morgenlandes, hrsg. v. Ewald, Gabelentz, Kosegarten, Lassen, Neumann, Rödiger u. Rückert. Bd. I—VII. à 3 Hefte. Preis 23 Thlr. 5 Sgr.

Bd. I—III in Göttingen bei Dieterich, IV—VII in Bonn bei König erschienen.



## II.

## Semitische Völker.

### 1. Allgemeines.

**Benloew**, Prof. Louis, Les Sémites à Ilion ou la vérité sur la guerre de Troie. gr. 8. (64 S.) *Leipzig* 1863, *Franck*. geh. n. ⅓ Thlr.

**Boetticher**, P., Rudimenta Mythologiae Semiticae. Supplement lexici Aramaici. (39 S.) *Berlin* 1850, *Thome*. 15 Sgr.

**Delitzsch**, F., Semitische Wurzelbegriffsbestimmungen. Mitgetheilt a. Briefen Heinr. Leb. Fleischers. [Vid. Archiv f. Erforschg. d. A. T. v. Dr. A. Merx. Heft 3.]

**Dietrich**, F. E. C., Abhdl. f. semit. Wortforschung. gr. 8. *Leipzig*, *Vogel*. 2 Thlr. 15 Sgr.

**Dietrich**, U. W., Enträthselung d. Odienischen [runes] durch das semitische Alphabet. 8. (95 S.) *Stockholm* 1864, *Maass*. n. 15 Sgr.

**Fleischer's**, Heinr. Leb., Semitische Wurzelbegriffsbestimmungen. s. Delitzsch, F.

**Fürst**, Prof. Dr. Jul., Die Semiten, eine ethnograph. Studie. Beitrag zur Ethnographie der Hebräer. [Vid. Archiv f. Erforschg. d. A. T. v. A. Merx. 1. Heft.]

**Kaempf**, Pred. Dr. Saul Isaac, Ueber d. Bedeutung des Studiums der semitischen Sprachen, eine Antrittsrede, gehalten am 17. April 1850. gr. 8. (29 S.) *Prag* 1850, *Ehrlich*. geh. 6 Ngr.

**Levy**, M. A., Zur semitischen Paläographie. [I. Drei palmyrenische Inschriften. II. Beiträge z. aramäischen Münzkunde Kleinasiens.] [Vid. Ztschr. d. D. M. G. Bd. XV. (1861.) p. 615.]

**Merx**, A., Miscellen z. semitischen Lautlehre. Vid. Ztschr. d. D. M. G. Bd. XXII. (1868.) p. 271.

**Müller**, Fr., Einiges z. Theorie des semitischen Verbalausdruckes. Vid. Benfey, Orient u. Occident. Jahrg. III. Heft 2.

**Müller**, Der Verbalausdruck im ärisch-semitischen Sprachkreise. [Vid. Sitzungsber. d. k. Akad. d. Wiss. zu Wien. Phil.-hist. Cl. Bd. XXV. (1857.)]

**Nascher**, Rabb. Pred. Dr. Sim., Der Gaon Haia. Ein Beitrag zur Entwickelungsgeschichte der semitischen Sprachforschung. gr. 8. (27 S.) *Berlin* 1867, *Stuhr*. n. 1/3 Thlr.

**Prym**, H. E., De enuntiationibus relativis semiticis. Bonn 1867. (*Berlin, Calvary u. Co.*) (39. S. 10 Ngr.

—— De enuntiationibus relativis semiticis dissertatio linguistica. Pars 1. Praemisso Ibn Ja 'is' I in Zamachs' arii de pronominibus relativis locum commentario, de enuntiationibus relativis arabicis agens. gr. 8. (XIV. u. 111 S.) *Bonn* 1868, *Habicht*. n. 28 Ngr.

**Rougement**, Fr. v., Die Broncezeit b. d. Semiten im Occident. Ein Beitr. z. Gesch. d. hohen Alterthums, übers. v. C. A. Keerl. gr. 8. (475 S.) *Gütersloh* 1869, *Berstelsmann*. n. 2½ Thlr.

**Steinthal**, H., Zur Charakteristik der semitischen Völker. [Vid. Ztschr. f. Völkerpsychol. u. Sprachwissensch. Bd. I.]

**Stickel**, J. G., De Ephesiis litteris linguae Semitarum vindicandis comment. gr. 4. (18 S.) *Jena* 1860, *Deistung*. n. 8 Sgr.

**Vogel**, Gymn.-Lehr. Otto, Die Bildung d. persönlichen Fürwortes im Semitischen. Ein sprachvergleich. Versuch. gr. 4. (23 S.) *Greifswald* 1866, *akad. Buchh.* n. 12 Ngr.

**Volkmuth**, Prof. Dr. P., Die Pelasger als Semiten. Geschichtsphilosophische Untersuchgn. gr. 8. (VIII u. 324 S.) *Schaffhausen* 1860, *Hurter*. geh. n. 1 Thlr. 18 Ngr.

**Zehme**, A., Ueber die mögliche Fruchtbarkeit semitischer Studien für die Schule. (21 S.) *Liegnitz* 1855. (Schulprogr.)

## 2. Hebräisch.

a. Literatur, Judaismus, nur das, was im Buchhandel erschienen.

**Aben Verga**, S. (s. Salomo Aben Verga.)

**Abhandlungen**, wissenschaftliche, Ueber jüdische Geschichte etc. Jahrg. I—II. gr. 8. *Lemberg* 1852—53, *Winiarz*. geh. n. 1½ Thlr.

**Abraham bar Chijja ha-Nasi**, Sefer Hegjon ha-Nefesch od. Sitten-Buch. Dabei e. Abhdlg. üb. das Buch u. den Verf. v. Oberrab. Sal. Jeh. L. Rapoport. Hrsg. aus e. sehr alten Handschrift der Leipziger Rathsbibliothek nebst e. ausführl. Bibliographie des Verf. v. E. Freimann. (In hebr. Sprache.) gr. 8. (LXIII u. 85 S.) *Leipzig* 1860. (*C. L. Fritsche.*) geh. baar n. 24 Ngr.

**Abu'l-Hassan Juda ha-Levi**, des Castiliers, Divan. [s. Geiger, A.]

**Aboul-Walid** Merwan Ibn Djanah. (s. Jona ben Gaunach.)

**Amude Ha-Aboda** [Columnae cultus]. Onomasticon auctorum hymnorum hebraeorum eorumque carminum, cum notis biographicis et bibliographicis e fontibus excusis et mss. digessit L. Landshuth. Fasc. I—II. gr. 8. *Berolini* 1857—62 (*Stargardt u. Stuhr*, Fasc. II. Verl. v. Adolf u. Co.) geh. baar 2 Thlr 10 Sgr.

**Arends**, Leop. A. F., Ueber den Sprachgesang der Vorzeit u. die Herstellbarkeit der althebräischen Vocalmusik. Mit entsprech. Musikbeilagen. gr. 8. (IV u. 123 S.) *Berlin* 1867, *F. Schulze's Buchh.* n. 1 Thlr.

**Arnold**, Die Bibel, Josephus u. Jerusalem. Sammlung u. Beleuchtung aller Stellen der Bibel u. des Josephus, welche auf die Topographie Jerusalem's Bezug nehmen. I. Halte 1865. (*Berlin, Calvary u. Co.*) 4. 40 S. 15 Sgr.

**Asulai**, Chajim Jos. Dav., Sepher Tehillim cum commentar. cabbalisticis Jos. Tehillot (In hebräischer Sprache.) Edict. II. gr. 8. (264 S.) Vindob. 1859. *Berlin, Adolf u. Co.* n. 1 1/6 Thlr.

**Auerbach**, Isaac, Dibre Chajim seu commentarii in codicem Schulchan Aruch. (In hebr. Sprache.) Fol. (IV u. 559 S.) *Berlin* 1860, *Adolf u. Co.* geh. baar n. 4 Thlr.

**Ayerst**, Pred. W., תקות ישראל, Die Hoffnung Israels od. die Lehre der alten Juden v. dem Messias, wie sie in dem Targumim dargelegt ist. Aus d. Engl. übers. v. H. P. 12. (52 S.) *Frankfurt a. M.* 1851, *Zimmer'sche Sort.-B.* geh. 6 Ngr.

**Baer**, S., Die Metheg-Setzung, nach ihren überlief. Gesetzen dargestellt. Zum Druck befördert v. F. Delitzsch. [Vid. Archiv f. Erforschg. d. A. T. v. A. Merx. Heft 1 u. 2.

**Bechaiji** Ben Joseph, »Chobath ha-l' baboth«. ' Lehrbuch d. Herzenspflichten. Mit einer deutsch. Uebers., nebst exeget. Anmerk. v. M. E. Stern. 8. (476 S.) *Wien* 1853. (*Wenedict.*) 1 Thlr. 24 Ngr.

—— Dasselbe, übers. v. Stern. 8. (464 S.) Wien 1856. (*Leipzig, Gerhard.*) n. 1 Thlr.



**Bechaiji** Ben Joseph, ספר חובת הלבבות od.: Ueb. die Herzenspflichten, ins Hebr. übers. v. Rabbi Jehuda ibn Tybon u. aus d. Hebr. ins Deutsche übers. u. m. e. ausführl. hebr. Commentar versehen v. R. J. Fürstenthal. 2. durchaus verb. Aufl. In 10 Lfgn. 1. Lfg. gr. 8. (S. 1—64.) *Breslau* 1852, *Schulz u. Co.* geh. à n. 1/3 Thlr.

**Bechor-Schor**, R. Jos., Commentar zum Pentateuch. Nach einer Handschrift der königl. Hofbibliothek in München hrsg. v. Adolph Jellinek. 1. Abth.: »Genesis u. Exodus« gr. 8. (159 S.) *Leipzig* 1856, *Gerhard*. geh. n. 1 Thlr.

**Bedarschi**, Jedahah Penini, »Bechinoth-Olam«. Betrachtungen üb. das Weltleben. Mit interpunktirtem ebräischen Texte u. e. neuen, metrisch-gereimten, treuen Uebersetzg. v. M. E. Stern. Nebst e. biograph. Einleitg. v. Rabb. Jos. Weisse. 2. verm. Aufl. gr. 8. (141 S.) *Wien* 1852 (*Gress*). geh. n. 16 Ngr.

**Beer**, Dr. B., Jüdische Literaturbriefe. (Aus »Frankel's Monatsschrift für Geschichte u. Wissenschaft d. Judenthums. Jahrg. 1853 u. 1854.«) gr. 8. (IV u. 94 S.) *Leipzig* 1857, *Hunger*. geh. baar n. 1/3 Thlr.

**Berlin**, R. Resaja, Additamenta zu Natan ben Jechiel's Lexicon »Aruch«. Nach dem Autograph des Verf., nebst Zusätzen v. Prof. S. D. Luzatto u. S. Hurwitz, u. e. Vorworte v. Dr. Jellinek. Hrsg. v. L. Rosenkranz. (2. Thl.) Buchstabe כ—ת. gr. 8. (260 S.) Wien 1859. (*Leipzig, Leiner.*) geh. baar 1½ Thlr.
Der 1. Bd. erschien bereits 1830.

**Bertheau**, Ueber die verschiedenen Berechnungen der 3 ersten Perioden in der Genesis. [Vid. Verhdlgn. d. D. Orient. in Dresden 1845. p. 40—57.]

**Beissert**, G., observationes de vi et usu praepositionis ל infinitivis praefixae. Gross-Glogau 1866. 4. (*Berlin, Calvary u. Co.*)

**Berliner**, A., Raschii in Pentateuchum commentarius etc. [s. Rasch, Sal. Isa.]

**Bet ha-Midrasch.** Sammlung kleiner Midraschim u. vermischt. Abhandlungen aus d. älteren jüdischen Literatur. Nach Handschriften u. Druckwerken gesamm. u. nebst Einleitgn. hrsg. v. Adolph Jellinek. 4 Thle. gr. 8. *Leipzig* 1853—57 (*Lorck*). Bd. III bei C. L. Fritzsche. geh. à n. 1½ Thlr.
Derselbe debitirt jetzt auch d. I. Bd., welcher nebst Thl. III—IV bei C. L. Fritzsche in Leipzig erschien.

**(Bibel**, hebräische.) gr. 8. (640 S.) *Wien* 1852 (*Lechner*). geh. 2 Thlr.

**Bibel**, die. (In hebräisch. Sprache.) gr. 8. (551 S.) Leipzig 1863. (*Berlin, Gerschel.*) 19 Sgr.

**Biblia** hebraica ad optimas editiones imprimis Everardi van der Hooght accurate recensa et expressa. Curavit argumentique notationem et indices nec non clavem masorethicam addit Prof. Car. Godofr. Guil. Theile. Editio ster. III. gr. 8. (XIX u. 1236 S.) *Leipzig* 1867, *B. Tauchnitz*. 2 Thlr.

—— hebraica secund. edit. Jos. Athiae, Joa. Leusden, J. Simonis aliorumque imprimis Everardi van der Hooght recens. A. Hahn. Edit. ster. b. Tauchnitii quartum recogn. et emend. gr. 8. (1415 S.) *Leipzig* 1868, *Bredt*. 2 Thlr.

—— hebraica. (Ausg. d. britisch-deutsch. Bibelgesellschaft.) *London* 1867. geh. 22½ Sgr.

**Bibel**, die Israelitische, enth. den heiligen Urtext, die deutsche Uebers., die allgem. ausführl. Erläuterung mit mehr als 500 engl. Holzschn. Hrsg. v. L. Philippson. 3 Thle. in 96 Lief. Lex.-8. *Leipzig* 1844—54. *Baumgartner*. Preis à Lief. 1/4 Thlr. cplt. 24 Thlr.

—— **-Bücher**, die 24, der Bibel im ebräischen Texte m. wortreuer Uebersetzg., fortlaufender Erklärg. u. homiletisch benutzbaren Anmerkgn. hrsg. v. Landesrabb. Dr. Sal. Herxtheimer. 1. Thl. A. u. d. T.: Der Pentateuch od. d. fünf Bücher Mose's, nebst Haphtaroth. 2. verm. u. verb. Aufl. gr. 8. (XXXII u. 896 S.) *Bernburg* 1854, *Grossing*. geh. n. 3½ Thlr.

—— Dasselbe. 3. Aufl. 1. Pentateuch. In 8 Lief. *Leipzig* 1863—64, *Rossberg*. à 10 Sgr.

—— **-Schrift**, die heilige, in ihrer Ur-Sprache, v. Definitor Heinrich Gossler. 1. Bd. 1—2. Heft. gr. 8. *Lippstadt* 1851, *Lange*. à ½ Thlr.

**Bibliographie**, hebräische. Blätter f. neuere u. ältere Literatur d. Judenthums. Red. v. Dr. M. Steinschneider. Jahrg. I—VII à 6 Nrn. (à 1—1½ B.) gr. 8. *Berlin* 1859—64, *Asher u. Co.* Jahrg. I—III à 1 Thlr. Jahrg. IV—VII à 1⅓ Thlr.

**Bibliothek** der griechischen u. römischen Schriftsteller über Judenthum u. Juden in neuen Uebertragungen u. Sammlungen. 1. Bd. 8. (144 S.) *Leipzig* 1865, *Leiner*. baar ⅔ Thlr.

**Bikkurim**, Jahrbuch f. Freunde der hebr. Sprache u. Literatur. 5626. (1865—1866.) Mit Beiträgen v. M. Friedmann, Dav. Gordon, Heilpern etc. hrsg. v. N. Keller. (In hebr. Sprache.) 2. Jahrg. 8. (XX u. 244 S.) *Wien* 1865. (*Herzfeld u. Bauer.*) baar n. 1 Thlr.
Jahrg. I erschien nicht im Buchhandel.

**Blau**, O., Sisaqs Zug gegen Juda aus dem Denkmal bei Karnak erläutert. Vid.: Ztschr. d. D. M. G. Bd. XV. (1861.) p. 233.

—— Zur alten Geographie Palästina's. [Vid. Archiv für Erforschung d. A. T. v. A. Merx. Heft 3.

—— Zur althebr. Sprachkunde. [Vid. Archiv f. Erforschg. d. A. T. v. A. Merx. Heft 3.]

**Blumenfeld**, J., Ozar Nechmad. (s. Ozar Nechmad.)

**Breslauer**, M., Geiger's, Dr. Abr.: Moses ben Maimonides. Hersg. (s. Geiger, Dr. A.)

**Bodenheimer**, Consist.-Ob.-Rabb. L., האזינו das Lied Mosis. Eine wissenschaftl. Vergleichung der auf diesen Pentateuch-Abschnitt in der Walton'schen Polyglotte enthaltenen Uebertragungen, m. Bezugnahme auf einige neuere Uebersetzgn. gr. 8. (III u. 90 S.) *Crefeld* 1856. (*Funcke.*) geh. n. 1 Thlr. 4 Ngr.

**Boehl**, Dr. Ed., De Aramaismis libri Koheleth. Dissertatio historica et philologica qua librum Salomoni vindicare conatur autor. gr. 8. (47 S.) *Erlangen* 1860, *Blaesing* in Comm. geh. n. 6 Ngr.

**Böhmer**, J., Kiswe Israel Böhmer od. eine Sammlg. von Briefen historisch-kritisch-exeget. Inhalts. 1. Brief, eine histor. Abhandlg. üb. die geschichtlich berühmten Essäer, gegründet auf Authenticitäten alter und neuer Historiker; nebst e. unparth. Blick üb. d. Geist der Bibel u. d. Talmuds (hebräisch.) 8. (104 S.) Warschau 1849. (*Leipzig, C. L. Fritzsche.*) geh. n. $\frac{1}{2}$ Thlr.

**Boll**, Isr., Schiri romi. (In hebr. Sprache.) gr. 16. (150 S.) *Wien* 1868, *Herzfeld u. Bauer.* n. 24 Ngr.

**Böttcher**, Dr. Frdr., Die ältesten Bühnendichtungen. Der Debora-Gesang u. das hohe Lied dramatisch hergestellt und neu übers. gr. 8. (XXIV u. 54 S.) *Leipzig* 1850, *Barth.* geh. 12 Ngr.

**Buber**, Sal., Leben u. Schriften des Elias Bachur, genannt Levita. 8. (36 S.) *Leipzig* 1856, *C. L. Fritzsche.* geh. n. 6 Ngr.

**Busch**, Das Kriegswesen des jüdischen Volks. *St. Wendel* 1856. (Schulprogr.)

**Caro**, Rabb. J. H., Das jüdische Ritual beim Schlachten in katechet. Form m. Quellenanweisgn. versehen. (In hebr. Sprache.) gr. 8. (VI u. 162 S.) *Leipzig* 1859. (*C. L. Fritzsche.*) geh. baar n. $\frac{1}{2}$ Thlr.

**Caspari**, Lic. Dr. C. P., Ueber Micha den Morasthiten u. seine prophetische Schrift. Ein monograph. Beitrag zur Geschichte d. alttestamentl. Schriftthums u. zur Auslegung d. Buches Micha. [Universit.-Programm.] Lex.-8. (V u. 459 S.) Christiana 1852. (*Leipzig, Dörffling u. Francke.*) geh. n. 2 Thlr. 16 Ngr.

**Cassel**, Dr. Dav., Die Pesach-Hagada, m. vollständ., sorgfältig durchgesehenen Texte. Uebers. u. erläutert. gr. 8. (V u. 68 S.) *Berlin* 1865, *Poppelauer.* baar n. 6 Ngr.

—— Die Pesach-Hagada, sorgfältig durchgesehene Text-Ausg. m. hebr. Anmerkgn. gr. 8. (64 S.) *Berlin* 1865, *Poppelauer.* baar n. 3 Ngr.

—— Der goldene Thron Salomo's. [Vid. Berichte, wissenschaftl., d. Erfurter Akad. d. Wissensch. Bd. I (1854)].

—— König Jerobeam. Eine biblische Abhandlg. 2. Ausg. [Abdr. aus den wissensch. Berichten d. Erfurter Akadem.] gr. 8. (67 S.) *Erfurt* 1857, *Villaret.* geh. n. 6 Ngr.

**Catalogus** librorum hebracor. in Bibliotheca Bodleiana jussu curatorum digessit et notis instr. M. Steinschneider. 4. *Berol.* 1850—60. — Conspectus codd. mss. hebraeorum in Bibl. Bodleiana. Append. instar ad. Cat. libr. et mss. hebr., sub auspiciis Curatorum digessit Steinschneider. 4. Berlin 1857. (*Oxford, Parker u. Co.*) Herabges. auf n. 44 Thlr.

—— codic. manuscript. bibliothecae palatinae Vindobonensis. Pars III. Codices hebraici digessit Jac. Goldenthal. Et.s. t.: Die neuerworbenen handschriftl. hebräischen Werke d. K. K. Hofbibl. zu Wien, beschrieben sammt Ergänzgn. z. Kraft'schen Catalog von Prof. Dr. J. Goldenthal. gr. 4. (VIII u. 95 S.) *Wien* 1851, *Braumüller.* geh. n. 2 Thlr. (I—III.: n. 8$\frac{1}{2}$ Thlr.)

**Catalog** ausführlicher bibliographischer, der reichhaltigen Sammlungen hebräischer u. jüdischer Bücher u. Handschriften. In 4—5 Lfgn.) 1. Lfg. gr. 8. (160 S.) *Amsterdam* 1867, *F. Müller.* n. 1$\frac{1}{6}$ Thlr.

**Cavedoni**, D. Celestino, Biblische Numismatik od. Erklärung der in der heil. Schrift erwähnten alten Münzen. Aus d. Ital. übers. u. m. Zusätzen versehen von Ob.-App.-R. A. v. Werlhof. 2 Thle. Mit 3 (lith.) Taf. Abbildgn. gr. 8. (XI u. 163 S.) *Hannover* 1855—56, *Hahn.* geh. 1 Thlr. 15 Sgr.



**Chijs**, Dr. Jac., Annaeus von der, Commentatio chronologico-historica de Herode magno, Judaeorum rege. gr. 4. (XXIX u. 72 S.) *Lugduni-Bat.* 1855, *Brill.* geh. n. 1 Thlr.

**Chwolson**, 18 hebr. Grabschriften a. d. Krim. Ein Beitrag z. bibl. Chronol., semit. Paläogr. u. alten Ethnographie. Mit 9 Stfln. (135 S.) A. d. Mémoires de l'acad. imper. des sciences de St. Pétersbourg 1865. *Leipzig, Voss.* 2 Thlr.

**Cohn**, Abr. J. u. Abr. **Dinkelspiel**, Erzählungen d. h. Schrift f. Israeliten. Zum Schul- und Privatgebr. 3. Aufl. *Barmen* 1864, *W. Langewiesche.* $\frac{1}{2}$ Thlr.

**Commentarien** zu Esther, Ruth u. den Klageliedern v. R. Menachem b. Chelbo, R. Tobia b. Elieser, R. Josef Kara, R. Samuel b. Meir u. einem Ungenannten. Zum ersten Male hrsg. v. Adolph Jellinek. gr. 8. (XI u. 51 S.) *Leipzig* 1855, *Gerhard* in Comm. geh. n. $\frac{1}{3}$ Thlr.

**Costa**, Dr. J. da, Israel und die Völker. Eine Uebersicht der Geschichte der Juden bis auf unsere Zeit. Aus d. Holländ. v. e. Freundin d. gottl. Wortes ins Deutsche übertr. u. zum Drucke befördert v. K. Mann. 1—4. Buch. gr. 8. (446 S.) *Frankfurt a. M.* 1853, *Brönner.* geh. n. 1 Thlr. 24 Ngr.

**Danzig**, Abr., Chochmath Adam. Neu hrsg. v. J. Fiscl. Lex.-8. (XII u. 349 S. hebr. Text.) *Leipzig* 1855 (*Hunger*). geh. baar n. 2 Thlr.

—— Liber Chochmath Adam seu compendium libri Jore Dea. Permultis cum adnotationibus, quas priores editiones non continent. (In hebräischer Sprache.) gr. 8. (405 S.) *Berlin* 1860, *Adolf u. Co.* geh. baar n. 1$\frac{1}{2}$ Thlr.

**Delitzsch**, F., Die Metheg-Setzung [s. Baer, S.].

**Dietrich**, Prof. F., Beiträge zur biblischen Geographie. [Vid. Archiv f. Erforschg. d. A. T. v. A. Merx. Heft 3.]

**Donaldson**, Dr. Joann. Guil., Jashar. Fragmenta archetypa carminum Hebraicorum in Masorethico Veteris Testamenti textu passim tessellata collegit, ordinavit, restituit, in unum corpus redegit, latine exhibuit, commentario instruxit. gr. 8. (XXVIII u. 352 S. u. 39 S. hebr. Text.) *Berolini* 1854, *Hertz. Londini, Williams u. Norgate.* geh. n. 3$\frac{2}{3}$ Thlr.

**Duemichen**, Johs., Bauurkunde der Tempelanlagen v. Dendera in einem der geheimen Corridore im Innern der Tempelmauer aufgefunden u. erläuternd mitgetheilt. Hoch 4. (46 S. m. 19 Steintaf.) *Leipzig* 1865, *Hinrich's* Verl. n. 4 Thlr.

**Dukes**, Leop., Philosophisches aus dem zehnten Jahrhundert. Ein Beitrag zur Literaturgeschichte der Muhamedaner u. Juden. gr. 8. (XXIV, 168 S.) *Nakel* 1868, *Kallmann.* n. 1$\frac{1}{3}$ Thlr.

**Ehrt**, C., Versuch e. Darstellung der hebräischen Poesie nach Beschaffenheit ihrer Stoffe. gr. 8. (V u. 94 S.) *Dresden* 1866, *Schöpff.* n. 12 Sgr.

**Eisenlohr**, Sem.-Rect. Dr., Das Volk Israel unter der Herrschaft der Könige. Ein Beitrag zur Einführg. in die neueren Versuche e. organ. Auffassung der israelit. Geschichte. 1. Thl. [Die Entwicklung u. die höchste Blüthe der monarch. Theokratie.] gr. 8. (XII u. 299 S.) *Leipzig* 1855, *Brandstetter.* geh. 1 Thlr.

—— Dasselbe. II. Thl.: Der Glanz der monarch. Theokratie u. deren Verfall. Mit einer chronolog. Tabelle, e. Verzeichniss der Bibelstellen u. e. (lith.) Karte v. Palästina (in Fol. gr. 8. (VI u. 410 S.) *Leipzig* 1856, *Brandstetter.* geh. 1 Thlr. 18 Ngr. (cplt. 2 Thlr. 18 Ngr.)

**Ewald**, Heinr., jahrbücher der biblischen wissenschaft. I—XII. Jahrbuch. gr. 8. *Göttingen* 1849—1862, *Dieterich.* à Jahrg. 1$\frac{1}{2}$ Thlr. Jahrg. X incl. Nachtrag 1$\frac{2}{3}$ Thlr. u. XI 1 Thlr. 16 Sgr.

—— Geschichte d. Volkes Israel bis z. Zerstörung Jerusalems. Bd. I—VI. 3. Ausg. gr. 8. *Göttingen* 1868, *Dieterich.*
Bd. I—VI u. Anhang (Alterthümer) 3. Aufl. kosten 19 Thlr. 12 Sgr. Bd. VII Schlussband und Register ist im Erscheinen.

—— Die Dichter des Alten Bundes erkl. — 3 Bde. Allgemeines über d. hebräische Dichtung u. üb. d. Psalmenbuch. Die Salomonischen Schriften u. das Buch Ijob. Neue Ausarb. gr. 8. *Göttingen* 1866—67, *Vandenhoeck u. Ruprecht.* n. 4$\frac{2}{3}$ Thlr.

—— Die Propheten d. alten Bundes. 2. Ausg. in 3 Bdn. gr. 8. *Göttingen* 1868. *Vandenhoeck e Ruprecht.* 7$\frac{1}{3}$ Thlr.

**Ewald**, Dr. F. Ch., Abodasarah, od. der Götzendienst [s. Abodah-Sarah].

**Fassel**, Oberrabb. Hirsch B., עשות משפט das mosaisch-rabbinische Gerichts-Verfahren in civilrechtlichen Sachen, bearb. nach Anordng. u. Eintheilg. der Gerichtsordngn. der Neuzeit, u. erläutert m. Angabe der Quellen. Mit Unterstützg. der kaiserl. Akademie der Wissenschaften. gr. 8. (X u. 295 S.) Gross-Kanizsa 1858. (*Wien, Gerold's Sohn.*) geh. n. $2^1/_3$ Thlr.

**Fickert**, Rect. Dr., De Accentuum Hebraicorum ratione quatenus possit in gymnasiis tractari. *Breslau* 1861. (Schulprogr.)

**Fleischer**, Jüdisch-Arabisches. Vid. Ztschr. d. D. M. G. Bd. XVIII. (1864.) p. 329.

**Francolm**, J. A., Das rationelle Judenthum. 8. (XII u. 306 S.) *Breslau* 1840. (*Schletter* in Comm.) ($1^2/_3$ Thlr.) Ermäss. Preis 20 Sgr.

**Frankel**, Ueber die Zeit der frühesten Uebersetzer d. A. T. [Vid. Verhdlgn. d. D. Orient in Dresden 1844. p. 10—15.]

—— Zur Frage über das Verhältniss des alexandrinischen u. palästinischen Judenthums, namentlich in exeget. Beziehung. [Vid. Ztschr. d. D. M. G. IV. Bd. (1850.) p. 102—9.]

—— Ueber den Einfluss der palästinischen Exegese auf die alexandrinische Hermeneutik. gr. 8. (X u. 354 S.) *Leipzig* 1851, *Barth.* geh. $1^1/_2$ Thlr.

—— Grundlinien des mosaisch-talmudischen Eherechts. 4. (48 S.) *Breslau* 1860, *Schletter.* 15 Sgr.

—— Entwurf einer Geschichte der Literatur der nachtalmudischen Responsen. gr. 8. (96 S.) *Breslau* 1865, *Schletter.* 20 Sgr.

—— Monatsschrift für Geschichte und Wissenschaft d. Judenthums [s. Monatsschrift].

**Freimann**, E., Jizchak's ben Arama, Rabbi, Jad-Awschalom (s. Jischak ben Arama, Rabbi, Jad-Awschalom.)

**Fresenius**, J. F. Th., Zur biblischen Alterthumskunde. gr. 8. (VIII u. 100 S.) *Frankf. a. M.* 1853, *Auffarth.* geh. n. $^1/_3$ Thlr.

**Freund**, Herm., grammat.-kritisch lexikalisches f. Lehrende u. Lernende d. Pentateuchs. Nebst Einleit. v. Oberrabb. S. L. Rapoport. gr. 8. [XXIII u. 274 S.) *Wien* 1866. (*Gerold's Sohn.*) n. $1^1/_2$ Thlr.

**Freund**, der, Israels. Hrsg. v. dem Vereine v. Freunden Israels in Basel. Redig. v. Ed. Bernoulli. Jahrg. 1855—58. 4 Hefte (à 32 *S.*) 8. *Basel* (*Bahnmaier, Schneider*). à Jahrg. 4 Hefte 10 Sgr.

**Friedrich**, E F., Das sogenannte Lied Salomonis oder vielmehr das pathetische Dramation »Sulamit« parallelistisch aus dem Hebräischen in's Deutsche übersetzt. (III u. 53 S.) Königsberg 1866. (*Berlin, Calvary u. Co.*) 10 Ngr.

**Friedmann**, M. (s. Bikkurim).

**Füllner**, Dr. G., Notionem immortalitatis apud Hebraeos exposuit. gr. 8. (37 S.) *Halae* 1851, *Knapp's Sort.-B.* geh. n. $^1/_3$ Thlr.

**Fürst**, Lehr. Dr. Jul., Bibliotheca judaica. Bibliographisches Handbuch, umfassend die Druckwerke der jüd. Literatur einschliesslich der üb. Juden u. Judenthum veröffentlichten Schriften nach alfabet. Ordnung des Verf. bearb. Mit e. Geschichte der jüd. Bibliographie sowie m. Indices versehen. 3 Thle. gr. 8. *Leipzig* 1850—63, *Engelmann.* I—III. n. 14 Thlr.

**Fürstenthal**, R. J., Sammlung hebräischer Gedichte etc. übers. [s. Rosenfeld, Joa.]

**Gadow**, H., Mittheilgn. über die gegenwärtigen Terrainverhältnisse in und um Jerusalem. [Vid. Ztschr. d. D. M. G. III. Bd. (1849.) p. 35—45.]

—— Ausflug v. Jerusalem üb. Jericho an den Jordan etc. [Vid. Ztschr. d. D. M. M. II. Bd. (1848.) p. 52—65.]

**Galenus**, Dialog üb. die Seele. Aus d. Arab. in's Hebräische übers. v. Jehuda ben Salomo Alcharisi. Mit e. Einleitung u. emendirtem Texte hrsg. v. Adolph Jellinek. 8. (24 S.) *Leipzig* 1852, *C. L. Fritzsche.* geh. n. $^1/_6$ Thlr.

**Geiger**, Der Baal in den hebräischen Eigennamen. Vid. Ztschr. d. D. M. G. Bd. XVI. (1862.) p. 728.

—— Moses ben Maimon. Studien. 1. Heft hrsg. v. M. Breslauer. gr. 8. (IV u. 91 S.) Rosenberg 1850. *Breslau, Gosohorsky.* baar n. $^1/_2$ Thlr.

—— Divan d Abu 'l-Hassan Juda ha-Levi. 16. (178 S.) *Breslau* 1851, Kern. 25 Sgr. geb. $1^1/_3$ Thlr.

—— Divan d. Castiliers Abu 'l-Hassan Juda ha-Levi. Nebst Biographie u. Anmerkgn. 16. (VIII u. 178 S.) *Breslau* 1851, *Kern.* geh. $^5/_6$ Thlr.; in engl. Einb. m. Goldschn. $1^1/_3$ Thlr.



**Geiger**, Dr. Abr., Leon da Modena, Rabbiner zu Venedig (1571—1648) u. seine Stellung zu Kabbalah, zum Thalmud u. zum Christenthume. gr. 8. (104 S.) *Breslau* 1856, *Kern.* geh. 18 Ngr.

—— Israelit. Gebetbuch f. d. öffentl. Gottesdienst im ganzen Jahre. 8. 570 S.) *Breslau* 1854. *Hainauer.* n. 2 Thlr.

—— Eine mittelalterliche jüdische Medaille. Vid. Ztschr. d. D. M. G. Bd. XII. (1858.) p. 680.

—— Jost und Kirchheim, Zusätze dazu. Vid. Ztschr. d. D. M. G. Bd. XIII. p. 272.

—— Sadducäer und Pharisäer. (Sonderabdruck aus d. II. Bde. d. jüdischen Ztschr. für Wissenschaft und Leben.) gr. 8. (48 S.) *Breslau* 1863, *Schletter.* $^1/_3$ Thlr.

—— Das Judenthum und seine Geschichte. I. Abth.: Bis zur Zerstörung des zweiten Tempels. In 12 Vorlesgn. Nebst einem Anhange: Renan u. Strauss. 2. Aufl. gr. 8. (XXI u. 188 S.) *Breslau* 1865, *Schletter.* 1 Thlr.

—— Dasselbe. II. Abth.: Von der Zerstörung des zweiten Tempels bis zum Ende des 12. Jahrhunderts. In 12 Vorlesgn. Nebst einem Anhange. Offenes Sendschreiben an Hrn. Prof. Dr. Holtzmann. gr. 8. (VIII u. 203 S.) *Breslau* 1865, *Schletter.* 1 Thlr.

—— Was hat Mohammed aus dem Judenthume aufgenommen? Eine von d. kön. preuss. Rheinuniversität gekrönte Preisschrift. 8. (VI u. 215 S.) Bonn 1833. (*Breslau, Schletter.*) ($1^1/_6$ Thlr.) Ermäss. Preis 20 Sgr.

—— Urschrift u. Uebersetzgn. der Bibel in ihrer Abhängigkeit v. der innern Entwicklung d. Judenthums. gr. 8. (X u. 500 S.) *Breslau* 1857, *Hainauer.* geh. n. $2^2/_3$ Thlr.

—— Jüdische Zeitschrift für Wissenschaft und Leben [s. unt. Zeitschrift.]

**Liber** Geneseos sine punctis exscriptus. Curav. Ferd. Muehlau et Aemil. Kautzsch. gr. 8. *Leipzig* 1868, *Joh. Ambr. Barth.* 14 Sgr.

—— hebraice ad optimas edit. accurat. exscripta. In usum praelect. academ. Ed. stereot. *Berlin* 1864, *Eichler.* 10 Sgr.

**Geschichte** des Rabbi Jeschua ben Jossef Hanootzri genannt Jesus Christus. 14 Liefgn. *Altona* 1856, *Heilbutt.* geh. (à $^1/_2$ Thlr. = cplt. 7 Thlr.

**Gildemeister**, J., Ein Fragment des griech. Henoch. Vid. Ztschr. d. D. M. G. Bd. IX. (1855.) p. 624.

**Goldenthal**, Abhandl.: Grundzüge zu einem sprachvergleich. rabbinisch-philos. Wörterbuche. Vid. Sitzungsberichte d. philos.-hist. Classe d. k. Akad. d. Wiss. zu Wien. II. (1849.) Sitzung v. 9. Mai.

—— Ueber einige Benennungen synagogaler Gesänge d. Mittelalters, wie über die Nomen der Accente im Hebräischen. [Vid. Sitzgsber. d. k. Akad. d. Wiss. zu Wien. Phil.-hist. Cl. Bd. XXXI (1859).]

—— Bericht über Ausgaben u. Bearbeitung hebräischer Werke von Pollak u. Kämpf. Vid. Sitzungsberichte d. philos.-hist. Classe d. Akad. d. Wiss. zu Wien. IV. (1850.) Sitzung v. 30. Januar.

—— Bericht über Stern's Werke z. hebräischen Literatur. Vid. Sitzungsber. d. philos.-histor. Classe d. k. Akad. d. Wiss. zu Wien. I. (1848.) Sitzung v. 22. Marz.

—— Die neuerworbenen handschriftl. hebräischen Werke d. k. k. Hofbibliothek zu Wien. (s. Catalogus codd. mss. bibliothecae palat. Vindobonens.)

—— Die neueste historische Schule in der jüdischen Literatur. Zugleich Bericht üb. die v. Hrn. Leop. Dukes herausgegeb., in dies Bereich einschlagend. hebr. Werke. [Aus d. Sitzungsber. 1852 d. k. Akad. d. Wiss. abgedr.] Lex.-8. (32 S.) *Wien* 1853 (*Braumüller*). geh. n. $^1/_6$ Thlr.

—— Rieti u. Marini od. Dante u. Ovid in hebräischer Umkleidung. [Aus dem Juni-Heft 1851 der Sitzungsber. der phil.-histor. Cl. der kaiserl. Akad. der Wiss. abgedr.] gr. 8. (III u. 27 S.) *Wien* 1851 (*Braumüller*). geh. n. $^1/_6$ Thlr.

**Goldschmidt**, J., De Judaeorum apud Romanos condicione. Halis Sax. 1866. 31 p. (*Berlin, Calvary u. Co.*) 10 Sgr.

**Gordon**, Dav. (s. Bikkurim).

**Goren** Nachon seu Tikkun Middot Ha-Nefesch de morum integritate celeberimi poetae opus denuo ed. E. L. Silbermann. 8. (VII u. 35 S.) *Berlin* 1860, *Adolf u. Co.* geh. baar n. $^1/_3$ Thlr.

**Graf**, Dr. K. H., Zur Geschichte des Stammes Levi. [Vid. Archiv f. Erforschung d. A. T. v. A. Merx. 1. u. 2. Heft.]

—— Der Stamm Simeon, ein Beitrag zur Geschichte der Israeliten. IV 37 p.) Meissen 1866. (*Berlin, Calvary u. Co.*) 15 Ngr.

**Graetz**, Dr. H., Leket Schoschanim. Blumenlese neuhebräischer Dichtungen, geschichtl. u. literarhistor. Inhalts v. 2—13. Jahrhdt., chronologisch geordnet. kl. 8. (XVIII u. 156 S.) *Breslau* 1862, *Schletter*. geh. 1 Thlr. Herabges. Preis 15 Ngr.

—— Geschichte der Juden v. den ältesten Zeiten bis auf die Gegenwart. Aus den Quellen neu bearb. 4. Bd. A. u. d. T.: Geschichte der Juden vom Untergange d. jüdischen Staates bis zum Schluss des Talmud. gr. 8. (XVI u. 565 S.) *Berlin* 1853, *Veit u. Co.*) geh. Bd. 1—3 erscheinen später. n. $2^2/_3$ Thlr.

**Grünbaum**, Ueber Kedem, Kâdim, Thêmân etc. Vid. Ztschr. d. D. M. G. Bd. XXI. (1867.) p. 592.

**Grundt**, Frdr. Imm., Die Trauergebräuche der Hebräer. Inaug.-Dissertation. gr. 8. (60 S.) *Leipzig* 1868, *C. H Reclam* sen. n. $^1/_3$ Thlr.

**Gugenheimer**, Rabb.-Cand. Dr. Joh., Die Religions-Philosophie des R. Abraham ben David ha-Levi nach dessen noch ungedr. Schrift »Emuna rama« in ihrem innern u. histor. Zusammenhange entwickelt. gr. 8. (XI u. 61 S.) *Augsburg* 1850, *v. Jenisch u. Stage* in Comm. geh. $^1/_2$ Thlr.

**Hagada**, Vortrag für die beiden Pessachabende Hebräisch u. deutsch. Nebst e. geschichtl. Einleitg. üb. d. Entstehg. der Hagada u. der sie begleitenden Gebräuche v. L. Landshuth. Mit 1 literär. Nachwort v. M. Steinschneider. 8. (XXX u. 70 S.) *Berlin* 1856, *Adolf u. Co.* geh. n. $^1/_3$ Thlr.

**Ha-Techyjah**, Wiederbelebung alter jüdischer Autoren u. Werke, m. besond. Berücksicht. auf die Religionsphilosophie d. Mittelalters, durch Veröffentlichung ungedruckter Handschriften, nebst Charakteristiken u. literär. Anmerkgn. hrsg. v. Senior Sachs Keidansky. I. Heft enth.: Isaak Israeli, Hai Gaon, Salomon b. Gabirol, Maimonides, Isaak Latef. gr. 8. (XII u. 60 S.) Berlin 1850. *Leipzig, C. L. Fritzsche* in Comm. n. $^1/_2$ Thlr.

**Hagen**, Sprachl. Erörter. z. Vulgata. Freib. 1863. (*Berlin, Calvary u. Co*.)

**Harkavy**, Alb., Die Juden u. die slawischen Sprachen. (In hebr. Sprache.) 8. (VIII u. 136 S.) Wilna 1868. *Breslau, Schletter*. baar n. 24 Ngr.

**Harnischmacher**, De Essenorum apud Judaeos societate. 4. Bonn 1866. (*Berlin, Calvary u. Co.*) 10 Sgr.

**Hecht**, Lehr. Dr. Eman., Der Pentateuch, grammatisch zergliedert. Nebst sprachlichen Erläuterungen v. Raschi u. vollständigen Biegungstabellen. Für Schüler d. Hebräisch. auf Gymnasien, Universitäten u. Clerikalseminarien, sowie f. angehend. israelit. Lehrer. gr. 8. (VIII u. 444 S.) *Braunschweig* 1858, *Schulbuchhandlung*. geh. n. $1^1/_3$ Thlr.

—— Israels Geschichte von d. Zeit d. Bibel-Abschl. bis z. Gegenw. 8. (320 S.) *Leipzig* 1855, *Baumgärtner*. 21 Sgr.

—— Das Judenthum. 8. (366 S.) *Kreuznach* 1860, *Voigtländer*. 28 Sgr.

—— שערו זמרה Liederbuch f. israelitische Schulen. 8. (IV u. 68 S.) *Kreuznach* 1860, *Voigtländer*. geh. n. $^1/_6$ Thlr.

—— Vocabularium zum Gebetbuch. Nach method. Stufenfolge. 2. verm. u. verb. Aufl. 8. (56 S.) *Kreuznach* 1859, *Voigtländer*. geh. n. 4 Ngr.

**Heinemann**, Dr. J., Zum Studium des Pentateuchs in seiner Ursprache. Ein sehr nützl. Hülfsmittel zur Uebersetzg. u. Erklärg. der hebr. Bibel, insbesondere f. Kandidaten bei ihrer Vorbereit. 8. (IV u. 256 S.) *Berlin* 1854, *Bureau f. Literat. u. Kunst*. geh. $^1/_3$ Thlr.

**Heilpern** (s. Bikkurim).

**Herxheimer**, S., Jesode hathora. Glaubens- u. Pflichtenlehre f. israel. Schüler. 15. Aufl. 8. *Leipzig* 1864. *Rossberg*. $^1/_3$ Thlr.

**Herzfeld**, Dr. L., Geschichte d. Volkes Israel v. Vollendung d. zweiten Tempels bis zur Einsetzung d. Mackabäers Schimeon zum hohen Priester u. Fürsten. 2 Bde. gr. 8. *Nordhausen* 1854—57, *Büchting*. geh. $5^1/_4$ Thlr.

—— Drei Abhandlungen zur Synagogengeschichte. 1. Ueber einige bibl. Bücher: über Kohelet, die Chronik, den Psalter, Sirach u. das Buch der Weisheit. 2. Ueber die Entstehung der Quadratschrift. Mit e. paläograph. (lith.) Taf. (in qu. gr. 4.) 3. Ueber die Entstehung des bibl. Kanons. gr. 8. (42 S.) *Nordhausen* 1856, *Büchting*. geh. $^1/_4$ Thlr.

—— metrol. Untersuchgn. z. e. Geschichte d. ebr. resp. altjüd. Handels. Hannover 1863. (*Berlin, Calvary u. Co.*)

**Heydler**, Eine Abhandlung über den neutestamentlichen Sprachgebrauch der Namen Hierosolyma u. Jerusalem. (10 S.) *Frankf. a. O.* 1856. (Schulprogr.)

**Hilgenfeld**, Prof. Dr. A., Die jüdischen Apokalyptik in ihrer geschichtlichen Entwickelg. Ein Beitrag z. Vorgeschichte d. Christenthums nebst e. Anh. üb. das gnostische System des Basilides. Lex.-8. (XII u. 308 S.) *Jena* 1857, *Mauke*. geh. n. $4^2/_3$ Thlr.



**Hirsch**, Einige Andeutungen über den hebräischen Unterricht als allgemeines Bildungselement in d. Unterrichtsanstalt der israelitischen Religionsgesellschaft zu Frankf. a. M. 1866. (Schulprogr.)

**Hitzig**, Zur Topographie des alten Jerusalem. I. II. Vid. Ztschr. d. D. M. G. Bd XX. (1867.) p. 277 u. 495.

—— Etymologisches zu bibl. Eigennamen. [Vid. Archiv für Erforschung d. A. T. v. A. Merx. 1. Heft.]

**Hofmann**, J. Ch. K., Ueber die Entstehungszeit des Buches Henoch. [Vid. Ztschr. d. D. M. G. VI. Bd. (1852.) p. 87—94.]

**Hupfeld**, H., Die topograph. Streitfragen über Jerusalem, namentl. die Ἄκρα u. den Lauf der Mauer des Josephus, v. A. T. aus beleuchtet. Vid. Ztschr. d. D. M. G. Bd. XV. (1861.) p. 185.

—— Ueb. eine bisher unbekannt gebliebene Handschrift der Masorah. Aus dessen Nachlass hrsg. v. E. Vilmar. Vid. Ztschr. d. D. M. G. Bd. XXI (1867). p. 201.

—— Commentatio de primitiva et vera festorum apud Hebraeos ratione ex legum Mosaicarum varietate eruenda. II Partes. 4. (50 S.) *Halis* 1852. *Anton*. geh. n. 16 Ngr.

**Jabez**, Jos., Maamar Ha-Achdut. Tractatus de unitate. (In hebr. Sprache.) 8. (34 S.) *Berlin* 1865, *Adolf u. Co.* n. $12^1/_2$ Ngr.

**Jacobi**, H., Ueber die Stellung d. Weibes im Judenthum. Berlin 1865. (39 S.) (*Calvary u. Co.*) 6 Ngr.

**Jad-Awschalom** v. Rabbi Jizchak ben Arama, neu hrsg. v. E. Freimann. (s. Jizchak ben Arama, Rabbi, Jad-Awschalom.)

**Jaeger**, Ritter v. Jaxthal, Prof. Dr. Ed., Schriftscalen in hebräischer Sprache. gr. 8. (8 Bl. m. 2 Holzschn.- u. 2 Steintaf. in gr. 8. u. gr. 4.) *Wien* 1867, *Seidel u. Sohn*. *Verl.-Compt.* in Comm. n. $^2/_3$ Thlr.

Dieselben sind auch in neugriechischer Sprache zu gleichem Preise erschienen.

**Jahrbuch** f. Israeliten. Hrsg. v. Wertheimer u. L. Kompert. N. Folge I—XIV. *Wien* 1854—61, *Sommer, F. Klemm*. à n. 20 Sgr.

Von Jahrg. 10 an Verlag von Manz u. Co. in Wien u. Preis à 1 Thlr.

—— f. Israeliten auf d. J. 1864 u. Folge. (Fortsetzung d. Klein'schen Jahrbuches.) Hrsg. v. J. K. Buchner. *Leipzig* 1863 u. Folge, *C. L. Fritzsche* in Comm. à 15 Sgr.

—— illustrirtes israelitisches f. Ernst u. Scherz. 1 u. II. Jahrg. Hrsg. v. Samuel Winter. Pest 1859—61. (*Leipzig, C. L. Fritzsche*.) à $22^1/_2$ Sgr.

**Jansen**, Ueber die Voraussetzgn. u. den Ursprung des jüd. Königthums. Brandenburg 1863. (*Berlin, Calvary u. Co.*)

**Jashar**, Fragmenta archetypa carminum hebraicorum in Masorethico veteris testamenti textu passim tessellata collegit, ordinavit, restituit, in unum corpus redegit, latine exhibuit, commentario instruxit Dr. Joann. Guil. Donaldson. Editio II. aucta atque emendata. gr. 8. (XXVIII u. 392 S.) *London* 1860. (*Williams u. Norgate*.) In engl. Einband. n. $3^1/_3$ Thlr.

**Jatho**, Gymn.-Conr. Geo. Frdr., Die Grundzüge der alttestamentlichen Chronologie in Uebereinstimmung m. den Zeitbestimmungen der Classiker. 8. (IV u. 41 S. m. 1 Tab. in qu. Fol.) *Hildesheim* 1856, *Gerstenberg*. geh. $^1/_3$ Thlr.

**Ibn Giat**, Rab. Isaak, Hilchot Pesachim. Textum critice emendavit, commentario amplo instruxit Bernh. Zomber. Lex.-8. (52 S.) *Berlin* 1864, *Poppelauer*. n. $^1/_2$ Thlr.

**Ibn Jarchi**, Abr., Sefer Ha-Manhig. Ueber die Rituale der span., provençal. u. german. Synagogen, nach den ältesten Quellen kritisch zusammengestellt u. beleuchtet. Zum 2. Male gedr. gr. 8. (252 S.) *Berlin* 1855 (*Stargardt*) geh. n. 2 Thlr. Velinp. n. 3 Thlr.

**Jehuda ha Levi**, ספר הכוזרי Das Buch Kusari, nach dem hebraischen Texte des Jehuda Ibn-Tibbon hrsg., übers. u. m. e. Commentar, sowie m. e. allgem. Einleitg. versehen v. Dr. Dav. Cassel. 3—5. Lfg. 4. (XXXV u. S. 201—439.) *Leipzig* 1853, *Colditz*. geh. n. $1^2/_3$ Thlr. (cplt. n. 2 Thlr. 24 Ngr.

Die beiden ersten Lfgn. sind in denselben Verlag übergegangen.

—— Liber Cusari seu de fidei judaicae veritate disputatio. Ex Arabico vertit in hebraicum sermonem Jehuda ben Tibbon commentarium adjecit Isr. Samosez. (In hebräisch. Sprache.) gr. 8. (XII u. 434 S.) *Berlin* 1860, *Adolf u. Co.* geh. baar n. $3^1/_3$ Thlr.

—— Das Buch Kusari, nach dem hebr. Texte d. Jehuda Ibn-Tibbon hrsg., übers. u. m. e. Commentar, sowie m. e. allgemeinen Einleitg. versehen von Dr. Dav. Cassel. 2. verb. Aufl. (In 4 Lfgn.) 1. u. 2. Lfg. gr. 8. (S. 1—234.) *Leipzig* 1868, *Fr. Voigt*. à n. $^3/_4$ Thlr.

**Jehuda Messer** Leon's Rhetorik, nach Aristoteles, Cicero u. Quintilian, m. besond. Bezieh. auf d. heil. Schrift (Nofet Zufim) hrsg. nebst Regeln z. Erklärg. d. Hagada v. Ad. Jellinek. Lex.-8. (208 S.) *Wien* 1863. *Gerold Sohn.* n. 1 1/3 Thlr.

**Jehuda Ibn Tibbon**, Ermahnungsschreiben an seinen Sohn Samuel, des Moses Maimonides an seinen Sohn Abraham u. Sprüche d. Weisen. Aus Bodlejan. Handschriften z. ersten Male hrsg., m. e. deutschen Charakteristik u. biograph. Skizze begleitet v. M. Steinschneider. gr. 8. (XIV u. 22 S.) *Berlin* 1857, *Asher u. Co.* in Comm. geh. n. 1/3 Thlr.

**Jehuda ben Salomo al-Charisi** genannt Alchofni »Tachkemoni«, Mekamen, od. Divan. Nach genauer Durchsicht u. möglichst correcter Läuterung des Textes u. der Punctation, hrsg. v. M. E. Stern. gr. 8. (144 S.) *Wien* 1854 (*Gross*). geh. 1 Thlr.

**Jellinek**, Adph., Thomas v. Aquino in der jüdischen Literatur. 8. (49 S.) *Leipzig* 1853, *Colditz.* geh. n. 1/3 Thlr.

—— Zur Geschichte der Kreuzzüge. Nach handschriftl. hebr. Quellen hrsg. gr. 8. (VII u. 25 S.) *Leipzig* 1854, *Hunger.* (*Berlin, Stargardt.*) geh. baar n. 1/3 Thlr.

—— Ueber das Buch der Jubiläen u. das Noahbuch. [Aus dem 3. Thle. des »Bet ha-Midrasch« abgedr.] gr. 12- (14 u. VI S.) *Leipzig* 1855 (*C. L. Fritzsche*) geh. n. 1/6 Thlr.

—— Salomon Munk, Vortrag im Wiener Bet ha-Midrasch am 21. Jan. 1865 gehalten. gr. 8. (24 S.) *Wien* 1865, *Herzfeld u. Bauer.* n. 8 Ngr.

—— Auswahl kabbalistischer Mystik. 1. Heft. Zum Theil nach Handschriften zu Paris u. Hamburg, nebst histor. Untersuchgn. u. Charakteristiken hrsg. gr. 8. (VI u. 87 S.) *Leipzig* 1852, *Colditz.* 1/2 Thlr.

—— Beiträge zur Geschichte der Kabbala. 1. Heft. gr. 8. (V u. 1—80. S.) *Leipzig* 1852, *C. L. Fritzsche.* geh. n. 12 Ngr.

—— Moses ben Schem-Tob de Leon u. sein Verhältniss zum Sohar. Eine historisch-krit. Untersuchung üb. die Entstehung des Sohar. gr. 8. (53 S.) *Leipzig* 1851, *Hunger.* geh. 12 Ngr.

—— Bet ha-Midrasch (s. Bet ha-Midrasch).

**Jesaias** hebraice ad optimas editiones accurat. exscriptus. In usum praelect. academ. 16. (250 S.) Ed. ster. *Berlin* 1864. *Eichler.* 10 Sgr.

**Jeschurun.** Zeitschrift f. die Wissenschaft d. Judenthums. Gesammelt u. hrsg. v. Jos, Kobak. Deutsche u. hebräische Abth. I—III. Jahrg. gr. 8. Lemberg 1857—59. (*Leipzig. Hunger.*) baar n. 2 Thlr. 20 Sgr.

**Jeschurun.** Ein Monatsblatt zur Förderg. jüdischen Geistes u. jüdischen Lebens in Haus, Gemeinde u. Schule, hrsg. v. Rabb. Samson Raph. Hirsch. I—X. Jahrg. 5615 u. 5624. à 12 Hefte. (à 3—4 B.) Mit 24 Beiblättern. (1/4 B.) gr. 8. *Frankf. a. M.* 1856—64. *Jäger.* à Jahrg. n. 2 Thlr. 9 Ngr. Jahrg. X nur 2 Thlr.

**Igel**, Dr. Laz. Elias, מכתבים שונים seu variae interpretationes criticae et grammaticales de Biblia (sic) veteris testamenti et de Onkelosi, quibus accedunt alia scripta hebraica et chaldaica. 8. (29 S.) *Leopoli* 1850 (*Stengel*). geh. 8 Ngr.

**Jizchak ben Arama**, Rabbi, Jad-Awschalom. Neu hrsg. v. E. Freimann. gr. 8. (III u. 223 S. in hebräischer Sprache.) *Leipzig* 1859 (*C. L. Fritzsche*). geh. baar n. 5/6 Thlr.

**Hiob** in's Deutsche übers. u. m. hebräischen Anmerkgn. versehen v. Heinr. Mosner. Bog. Nr. 1. gr. 8. (16 S.) *Bayreuth* 1857, *Giessel.* n. 6 Ngr.

**Liber** Jobi, איוב In usum scholarum academicarum et editione utriusque Testamenti Tauchnitiana separatim edendum curavit Prof. Godofr. Guil. Theile. gr. 8. (28 S.) *Lipsiae* 1851, *B. Tauchnitz.* geh. 4 1/2 Ngr.

—— Jobus hebraice ad optimas editiones accurat. exc. In usum praelect. acad. Edit. stereot. *Berlin* 1864, *Eichler.* 5 Sgr.

**Joël**, Dr. M., Verhältniss Albert des Grossen zu Moses Maimonides. Ein Beitrag zur Geschichte d. mittelalterlichen Philosophie. 4. (27 S.) *Breslau* 1863, *Schletter.* (1/2 Thlr.) Ermäss. Preis 1/3 Thlr.

—— Die Religionsphilosophie des Mose ben Maimon [Maimonides]. gr. 4. (50 S.) *Breslau* 1859 (*Gosohorsky*). geh. n. 12 Ngr.

**Jolowicz**, Dr. H., Ueber das Leben u. die Schriften Musa ben Maimun's [Maimonides]. Vorlesung. 8. (27 S.) *Königsberg* 1857, *Koch.* geh. n. 4 Ngr.

**Jong**, Pet. de, Disquisitio de psalmis Maccabaicis. gr. 8. (VIII u. 80 S.) *Leyden* 1857, *Brill.* geh. n. 17 Ngr.

**Jongeneel**, Prof. Jac., Neue Entdeckungen auf dem Gebiete der biblischen Textkritik; Proben u. Hypothesen. Mit 4 Taf. (in 4.) gr. 8. (60 S.) *Leiden* 1868, *Steenhoff.* n. 17 Ngr.



**Josephi Kara** (Rabb. saec. XII.). In Hoseam commentarius. E codice manuscripto, qui in Bibliotheca seminarii theologici judaici (Vratisl.) asservatur, primum editus. 4. (14 S.) *Hratisl.* 1861, *Schletter.* 1/3 Thlr.

**Joseph Ibn Zadik**, R., Der Mikrokosmos. Ein Beitrag zur Religionsphilosophie u. Ethik. Aus d. Arab. ins Hebr. übersetzt v. R. Mose Ibn Tabbon u. zum ersten Male hrsg. v. Adph. Jellinek. 8. (XXIV u. 76 S.) *Leipzig* 1854 (*Hunger*). geh. baar n. 24 Ngr.

**Josephi** contra Apionem liber (s. Kadmut Hajehudim).

**Josephus**, Flav., Die jüdischen Alterthümer, übers. u. m. Anmerkgn. versehen v. Prof. Dr. K. Martin. 2 Bde. gr. 12. *Köln* 1852—53, *Bachem.* geh. 3 Thlr. 22 Sgr.

**Jost**, Dr. J. M., Geschichte des Judenthums und seiner Secten. 3 Thle. gr. 8. (XVIII u. 1353 S.) *Leipzig* 1857—59, *Dörffling u. Francke.* geh. n. 6 Thlr. 12 Ngr.

—— Adolph Jellinek u. die Kabbala. Ein Literatur-Bericht. gr. 8. (15 S.) *Leipzig* 1852, *Colditz.* geh. n. 3 Ngr.

**Buch Jozerot**, das, od. die religiösen Lieder f. alle Sabbate d. Jahres in sorgfältig corrigirtem Texte u. m. stroph. Anordnung als Chrestomathie d. schweren Styles der Pyutim. Mit e. einleitenden geschichtl. u. sprachl. Skizze. 8. (XVI u. 271 S.) *Jaworlog* 1852, *Colditz.* geh. 1 Thlr.

**Isaac** ben David, Dibre Emet [verba vera]. Responsa, commentarii, conciones. (In hebr. Sprache.) Fol. (IX u. 350 S.) *Berlin* 1862, *Adolf u. Co.* geh. baar n. 4 1/3 Thlr.

**Israel** b. Joseph Benjamin, Massey Jisrael itinerarium, hebraice versum opera Dav. Gordon. Accedunt notae auctorum celebratorum. gr. 8. (XVI u. 134 S.) *Berlin* 1860, *Adolf u. Co.* geh. baar n. 5/6 Thlr.

**Israel** Brunensis, R., Responsa. Ex edit. rarissima Thessalon. denuo edita. (In hebr. Sprache.) 4. (IV u. 248 S.) Stettin 1860. (*Berlin, Asher u. Co.*) geh. n. 1 1/3 Thlr.

**Kadmut Hajehudim** neged Apion. Josephi contra Apionem liber hebraice versus opera Sam. Schullem. Ex edit. Constantinop. denuo ediderunt editores Ephemerid. Ha-Maggid. gr. 8. (VI u. 20 S.) *Berlin* 1860, *Adolf u. Co.* geh. baar n. 3 Ngr.

**Karch**, Geo., Die mosaischen Opfer als vorbildliche Grundlage der Bitten im Vaterunser. 2. Thl.: Von den Besonderheiten d. alten Opfercultus. gr. 8. (328 S.) *Wurzburg* 1857, *Goldstein.* geh. (Thl. I. 1856.) 1 1/6 Thlr. (cpl. 2 Thlr.)

**Keller**, N., Jahrbuch f. Freunde der hebr. Sprache u. Literatur (s. Bikkurim).

**Kerem Chemed.** [Lieblicher Weinberg.] Neue Folge. [Bd. 8 u. 9.] Briefe u. Abhandlgn., die jüdische Literatur u. Wissenschaft betreffend v. den bekanntesten jetzt lebenden jüd. Gelehrten, nebst Mittheilgn. aus alten Handschriften hrsg. v. Senior (S.) Sachs. gr. 8. Berlin 1854—56. (*Leipzig, C. L. Fritzsche* u. *Hunger.*) geh. n. 2 Thlr. 6 Ngr.

**Kewall**, B., Josua. Moses Jünger u. Nachfolger. Episches Gedicht in zehn Gesängen. (Hebräisch.) 8. (94 S.) *Wien* 1853 (*Wenedikt*). geh. 4 Thlr.

**Kirchheim**, Raph., Die neue Exegetenschule. Eine kritische Dornenlese aus Dr. S. Hirsch's Uebersetzg. u. Erklärg. d. Genesis. gr. 8. (48 S.) *Breslau* 1867, *Schletter.* 1/3 Thlr.

**Klaiber**, G., Das priesterliche Orakel d. Israeliten. Stuttgart 1865. (IV u. 19 S.) (*Berlin, Calvary u. Co.*) 10 Sgr.

**Kobez** teschubot H-Rambam we-igrotao, epistolarum et responsionum R. Mosis Maimonidis coll. compl. tripartita. Ed. A. Lichtenberg. *Berlin* 1861, *Adolf u. Co.* n. 2 Thlr.

**Kochbe Jizchak.** Eine Sammlung ebräischer Aufsätze, literarhist., philolog., exeget. u. poet. Inhalts z. Förderung d. ebräischen Sprachstudiums, hrsg. v. M. E. Stern. 29—34. Heft. gr. 8. *Wien* 1855——1867, *Herzfeld u. Bauer* (*Leipzig, Haessel*). Heft 29—33 Preis 7 2/3 Thlr., einzelne Hefte à 14—16 Sgr.

**Koehler**, A., De pronunciatione ac vi sacrosancti tetragrammatis יהוה. (IV u. 18 S.) *Erlangae* 1867. (*Deichert u. Co.*) 8 Sgr.

**König**, J., Das alttestamentl. Königthum. Univ.-Progr. (48 S.) 4. Freib. 1863. (*Berlin, Asher u. Co.*)

**Kohler**, H., Der Segen Jacob's m. besond. Berücksicht. der alten Versionen u. d. Midrasch krit.-histor. unters. u. erklärt. Ein Beitrag zur Gesch. des hebr. Alterthums wie zur Geschichte der Exegese. gr. 8. (VII u. 89 S.) *Berlin* 1867, *Benzian.* baar n. 5/6 Thlr.

**Kohut**, A., Ueber die jüdische Angelologie u. Dämonologie in ihrer Abhängigkeit vom Parsismus. Leipzig 1866. (107 S.) (*Berlin, Calvary u. Co.*) 25 Ngr.

**Korân**, der. Aus d. Arabischen in's Hebräische übers. u. erläutert v. Herrm. Reckendorf. 5 Hefte. gr. 8. *Leipzig* 1856—57, *Gerhard* in Comm. 2 Thl. 25 Sgr.

**Kornfeld**, Aaron, Ziunim lediwre Hakabala. (In hebr. Sprache.) gr. 8. (72 S.) *Prag* 1865 (*Schaleck*). n. 1/3 Thlr.

**Krüger,** Die Chronologie im Buche der Jubiläen, auf ihre biblische Grundlage zurückgeführt. Vid. Ztschr. d. D. M. G. Bd. XII (1858). p. 279.

**Kurtz,** Prof. Dr. Joh. Heinr., Geschichte d. alten Bundes. 2 Bde. 2. verb. u. zum Theil umgearb. Aufl. gr. 8. *Berlin* 1853—58, *J. A. Wohlgemuth.* geh. 5 1/3 Thlr.

—— Beiträge zur Symbolik des alt-testamentlichen Cultus. 1. Heft: Cultusstätte. gr. 8. (70 S.) *Leipzig* 1851, *Dörffling u. Francke.* n. 1/3 Thlr.

**Lagarde,** Paul de, Materialien zur Kritik u. Geschichte d. Pentateuchs. gr. 8. (XVI u. 413 S.) *Leipzig* 1867, *Teubner.* baar n. 10 Thlr.

**Lauth,** Der Hohepriester und Oberbaumeister Boken-chons, ein Zeitgenosse Mosis, in der kgl. Glypthothek zu Wien. Vid. Ztschr. d. D. M. G. Bd. XVII (1863). p. 569.

**Letteris,** Zur Geschichte der hebr.-dramatischen Poesie. Vid. Sitzungsberichte d. histor.-philosoph. Classe der Akad. d. Wissensch. zu Wien. II. (1849.) Sitzung v. 14. März.

—— Geschichte d. epischen Poesie der Hebräer im 13. u. 14. Jahrh. Vid. Sitzungsber. d. histor.-philos. Akad. d. Wiss. zu Wien. I. (1848.) Sitzung v. 13. December.

**Levy,** M. A., Auszug aus d. hebräisch. Gebetbuche. Ein Hülfsbuchf. d. ersten Unterricht im Hebräischen, m. e. Wortregister. 2 verb. u. verm. Aufl. 8. (IV u. 36 S.) *Breslau* 1851, *Leuckart.* geh. 3 Ngr.

—— Don Jos. Nasi, Herzog v. Naxos, s. Familie u. zwei jüd. Diplomaten s. Zeit. 8. (57 S.) *Breslau* 1859, *Schletter.* 12 Sgr.

—— Althebräische Siegelsteine. Vid. Ztschr. d. D. M. G. Bd. XI (1857). p. 318.

—— Jüdische Grabsteine aus Aden. Vid. Ztschr. d. D. M. G. Bd. XXI (1867). p. 156.

—— Geschichte der jüdischen Münzen. Gemeinfasslich dargestellt. Mit vielen in den Text gedruckten Münzabbildungen und einer Schrifttafel. gr. 8. (X u. 163 S.) *Breslau* 1862, *Schletter.* (2 Thlr.) Ermäss. Preis 1 Thlr.

**Levy,** L., Orbis anni vel opusculum continens quatuor carmina hebraica de quatuor anni temporibus, veris, aestatis, autumni hiemisque. Edit. nova. 8. (98 S.) *Berlin* 1866, *Poppelauer.* cart. baar n. 2/3 Thlr.

**Levy ben Gerson,** Milchamot Ha-schem. Die Kämpfe Gottes. Religions-philosophische u. komische Fragen, in 6 Büchern abgehandelt. (In hebr. Sprache.) Neue durchgehends bericht. Ausg. gr. 8. (V u. 463 S.). *Leipzig* 1866, *Lorck.* n. 1 1/2 Thlr.

**Lewisohn,** Salom., Investigationes linguae sive duo opera sub tit.: Sicha beolam hanschamoth et Beth haossef. Illustrata et aucta a poeta judaico A. B. Lebensohn. Cum multis utilibus adnotationibus ab editore Indelo Behak. gr. 12. (XII u. 108 S.) Wilna 1849. (*Lipsiae, C. L. Fritzsche.*) geh. n. 5/6 Thlr.

**Ley,** Jul., De alliteratione, quae vocatur in sacris Hebraeorum litteris usurpata. (16 S.) *Saarbrücken* 1859. (Schulprogr.)

—— Ueber d. Alliteration im Hebräischen. Vid. Ztschr. d. D. M. G. Bd. XX (1866). p. 180.

—— Die metrischen Formen d. hebräischen Poesie systemat. dargestellt. gr. 8. (212 S.) *Leipzig* 1866, *Teubner.* n. 1 1/3 Thlr.

ספר הרצים מחברת פירוצים וחרושים על פרק כתולה זשאח ופרק האשה שנתארמלה ועל מסבת שבת אמתי יעקב דע לעהוו בעתם "ח ספר שושנת יעקב עם נספות פרי עץ חיים ורבבים אחדים Liber Tabernaculorum pastorum de divisione Sabbathis. 8. (VIII u. 674 S.) *Lugd. Bat.* 1855, *H. R. de Breuk.* geb. 9 Fl.

**Liber** thesaurus scientiarum in lingua hebraica, cont. fundamenta omnium scientiarum. Sectio philosophica in qua dicitur de logica, de metaphysica, de psychologia, de ethica, de aesthetica, de jure naturae et de philosophia religionis scripsit Prof. Dr. Jul. Barasch. gr. 8. (XXVII u. 242 S.) Wien 1856. (*Leipzig, Gerhard.*) geh. n. 1 1/3 Thlr.

**Libri** Judicum et Ruth secundum versionem syriaco-hexaplarem ex codice Musei Britannici nunc primum editi, graece translati notisque illustrati. Fasc. I. cont. lib. Iud. cap. I—V. Specimen philologicum, quod cum dissertatione praemissa de regulis grammaticis, quas secutus est Paulus Tellensis in veteri testamento ex graeco syriace vertendo, defendere conabitur Th. Skat. Rørdam. 4. (VIII u. 94 S.) *Kopenhagen* 1859, *Schwartz.* geh. n. 1 1/4 Thlr.

**Lieben,** Kappelmann, Gal-Ed. Grabsteininschriften d. prager isr. alten Friedhofs m. biograph. Notizen hrsg. 8. (XX u. 71 u. LIV u. 84 S. hebr. Text.) Prag 1856. (*Leipzig, C. L. Fritzsche*). geh. baar n. 1 Thlr. 6 Ngr.

**Lippert,** G. Fr. W., Sulamith die verstossene Gemahlin Salomo's [nach dem hohen Liede], seit 2800 Jahren zum erstenmal aus seiner Traum-Bilder-Sprache in die gewöhnliche Begriff-Sprache frei übertragen u. seinem Inhalte u. Sinne gemäss erklärt. 2. (Titel-) Ausg. gr. 8. (XXXII u. 87 S.) *Nürnberg* (1855) 57, *W. Schmid* in Comm. geh. n. 12 Ngr.



**Löwysohn,** Abr., Sifer Mikore Minhagim. Ueber die Quellen der religiösen Observanzen, m. d. Nachweis, ob sie werth, oder durch Aberglauben verdunkelt, ob sie immer gültig, ob veränderlich, seien, aus den Talmuden, den Schriften der Decisoren, Midraschim etc. erklärt u. erläutert. (Hebr.) gr. 8. (144 S.) *Gleiwitz* 1857, *Karfunkel.* n. 2/3 Thlr.

**Luzzatto,** Moses Chajim, Mesillat Jescharim [via proborum] de morum integritate. (In hebräischer Sprache.) 12. (96 S.) *Berlin* 1860, *Adolf & Co.* geh. baar n. 12 Ngr.

—— Derech Chochma, Kabbalistica. (Hebr.) 8. (13 S.) *Berlin* 1865, *Adolf u. Co.* 6 Sgr.

—— Maamar ha-Ikkarim (de fundamentis), Maamar al Hagadot (de allegoriis), Maamar ha Chochma (Kabbalistica). In hebr. Sprache. 12. (96 S.) Ebd. 1860. 12 Sgr.

**Maimonides,** Abraham b. Mosis, **Maimonidis,** Birrat Abraham, Responsa ad quaesita Danael Ha-Babli. E manuscr. bibl. Paris. eruit D. B. Goldberg ed. Elieser Silbermann. (In hebräischer Sprache.) 4. (XVIII u. 67 S.) *Berlin* 1860, *Adolf u. Co.* baar n. 1 1/2 Thlr.

—— Sefer Ha-Mizwoth. Liber praeceptorum. Ex arabico hebraicum fecit Moses Ibn Tibbon. C. 3 comment. *Berlin* 1863, *Adolf u. Co.* 2 2/3 Thlr.

—— Moses epistolae s. Kobez tebuschubot Ha-Rambam.

**Meier,** Prof. Dr. Ernst, Geschichte der poetischen National-Literatur der Hebraer. gr. 8. (XXII u. 584 S.) *Leipzig* 1856, *Engelmann.* geh. 3 Thlr.

—— Die Form der hebräischen Poesie nachgewiesen. gr. 8. (VII u. 119 S.) *Tübingen* 1853, *Osiander.* geh. 21 Ngr.

—— Uebersetzung u. Erklärung d. Debora-Liedes. gr. 4. (59 S.) *Tübingen* 1859 (*Fues' Sort.*) geh. n. 17 Ngr.

**Meir,** M., Chiddusche ha-Meïri al Beza (s. Menachem).

**Menachem b. Abraham Treves,** Orach Mescharim [üb. die innern Pflichten]. (In hebr. Sprache.) gr. 8. (184 S.) Mühlhausen 1858. (*Berlin, Asher u. Co.*) geh. n. 1 1/3 Thlr.

**Menachen Meiri,** A., novellae in tractatum Sabbath. Accedunt R. Bezalel Aschkenasi Schitta Mekhubbezet in Baba Batra quae adhuc deerant capitula. Edidit Salomo Netter. Fol. (233 S.) *Berlin* 1862, *Adolf u. Co.* geh. n. 2 1/3 Thlr.

**Menachem b. Salomo e domo Meir,** Chiddusche ha-Meïri al Beza. Novellae in tractatum talmudicum Beza [de diebus festis] e codice manuscripto nunc primum edidd. N. A. Goldberg et E. Herz. 4. (VI u. 157 S.) *Berlin* 1859, *Adolf u. Co.* geh. baar n. 1 1/2 Thlr.

**Menasseh ben Israel,** Die Seele d. Lebens. (In hebr. Sprache.) 4. XX u. 214 S. m. Portr. in Holzschn.) *Leipzig* 1864 (*M. Schäfer*). n. 1 Thlr.

**Merx,** Dr. A., Jüd. Inschriften. Mit Taf. [Vid. Arch. f. Erforsch. d. A. T. v. A. Merx. Hft. 3.]

—— Epigraphische Miscellen m. 1 Tfl. [Vid. Archiv f. Erforschg. d. A. T. v. A. Merx 1 Hft.]

—— u. Prof. M. **Schmidt,** Die Assumptio Mosis etc. (s. Schmidt, Prof. M. u. Dr. A. Merx.)

—— Archiv f. Erforschg. d. Alten Testamentes (s. Archiv).

**Midrasch rabboth.** (Hebr.) gr. 8. (538 S.) *Leipzig* 1864, *Wienbrack.* baar n. 1 1/3 Thlr.

**Midrasch Ele Eskera.** Die Sage v. den zehn Märtyrern metrisch übers. u. m. erläuternden Anmerkungn. versehen v. Dr. Paul Möbius. gr. 8. (IV u. 36 S.) *Leipzig* 1854, *Hinrich's Verl.* geh. n. 1/4 Thlr.

—— Nach e. Handschr. d. Hamb. Stadt-Biblioth. [Cod. hebr. CXXXVI.] Zum ersten Mal nebst Zusätzen hrsg. v. Ad. Jellinek. gr. 8. (23 S.) *Leipzig* 1853, *Colditz.* geh. n. 1/6 Thlr.

**Mietziner,** M., Die Verhältnisse d. Sklaven bei den alten Hebräern nach bibl. u. talmud. Quellen dargestellt. Ein Beitrag zur hebräisch-jüdischen Alterthumskunde. gr. 8. (68 S.) Kopenhagen 1859. *Leipzig, Hinrich's Sort.* n. 12 Ngr.

**Mischna.** C. comment. Bertinoro, Jomtob Heller et recent. in his R. Akiba Eiger, denuo ed. B. W. Eiger et N. A. Goldberg (hebr.) 6 voll. 4. *Berlin* 1861—62, *Adolf u. Co.* Jeder Band n. 2 Thlr.

**Mischnat ha-middot,** Die erste geometrische Schrift in hebräischer Sprache, nebst Epilog der Geometrie v. Abraham bar Chijja. Aus Handschriften in München u. Rom hrsg. v. M. Steinschneider. gr. 8. (VI u. 40 S.) *Berlin* 1864, *Asher u. Co.* baar n. 8 Ngr.

**Mischne Torah.** Das Gesetzbuch des M. Maimonides mit den bisher gedruckten Comm. u. Beigaben. Stereotyp. d. N. A. Goldberg in 8 Thln. Fol. *Berlin* 1862—63, *Asher u. Co.*

**Mezger,** Prof. C. L. Fr., Liber Ruth, ex hebraico in latinum versus perpetuaque interpretatione illustratus. gr. 4. (34 S.) *Tubingae* 1856, *Fues' Sort.* in Comm. geh. n. 1/3 Thlr.

**Möbius,** Dr. Paul, Midrasch ela Eskera [s. Midrasch etc.]

**Monatsschrift** f. Geschichte u. Wissenschaft d. Judenthums. Unter Mitwirkg. mehrerer Gelehrten hrsg. v. Dir. Oberrabb. Z. Frankel. Jahrg. I—XVII. (I. à 15 Hefte, II. u. III. à 12 Hefte.) *Breslau* 1852—68, *Schletter'sche B.* Ermässigter Preis Jahrg. I—IX à 1 1/3 Thlr., X—XVII à 2 Thlr. Jahrg. 1—2. 6—15 zusammen für 16 Thlr.

**Mose Nehemiah B. Meschullam Phoebus**, Nethiboth Ha-Schalom [Semitae pacis], opus bipartitum: a) Orchoth Chajim [Viae vitae] Novellae in Eben ha-Eser. b) Orchoth Mischpat [Viae juris] Novellae in Choschen Mischpat. 4. (XIII u. 256 S.) *Berlin* 1859, *Adolf u. Co.* geh. baar n. 2 1/3 Thlr.

**Mosner**, H., Die Nürnberger Mundart aus hebräischer Quelle. — Deutsche u. griech. Mythol. aus hebräisch. Quelle. — Deutsche u. ausländ. Orthographie aus hebr. Quelle. — gr. 8. (16 S.) *Nürnberg* 1854, *Stein.* geh. n. 1/6 Thlr.

**Mühlberg**, Raf., Beleuchtg. der Eigenthümlichkeiten des hebräischen Kriegswesens in der Geschichte des Zuges der Dreihundert unter Gideon gegen die Midianiter. (Buch der Richter VI—VIII, 28.) (12 S.) *Mühlhausen* 1852. (Schulprogr.)

**Nägelsbach**, Dr. C. W. Ed., Der Prophet Jeremias u. Babylon. Eine exeget.-krit. Abhandlung. gr. 8. (VIII u. 144 S.) *Erlangen* 1850, *Heyder u. Zimmer.* geh. n. 2/3 Thlr.

**Naschér**, Rabb. Pred. Dr. Sim., Die Sentenz bei Juden u. Arabern. Eine vergleich. Studie. gr. 8. (19 S.) *Berlin* 1868, *Stuhr.* n. 1/4 Thlr.

**Neubauer**, J., M'lechet ha Schir. Hebräische Verskunst aus Handschriften gesammelt u. herausgegeben. (VI u. 65 S.) *Breslau* 1865, *Schletter.* 10 Ngr.

**Neubauer**, A., Aus der Petersburger Bibliothek. Beiträge und Documente zur Geschichte des Karäerthums und der karäischen Literatur. Leipzig 1866. (XII u. 214 S.) (*Berlin, Calvary u. Co.*) 25 Ngr.

**Nickes**, Presbyter Dr. Joann. Aus., De Estherae libro et ad eum quae pertinent vaticiniis et psalmis libri tres. Pars prior; de libro Estherae cum excursu de Chananaeorum Scytharumque deis. Lex.-8. (XV u. 358 S.) Romae 1857. (*Lipsiae, Gerhard.*) n. 2 1/3 Thlr.

—— De libro Judithae. gr. 8. (III u. 71 S.) *Vratislaviae* 1854, *Aderholz.* geh. 12 Ngr.

**Nöldeke**, Th., Ueber d. Olmalekiter u. ein. and. Nachbarvölker d. Israeliten. Göttingen 1864. (VI u. 42 S.) (*Berlin, Calvary u. Co.*) 9 Sgr.

—— Die alttestamentliche Literatur in e. Reihe von Aufsätzen dargestellt. gr. 8. (VIII u. 270 S.) *Leipzig* 1868, *Quandt u. Händel.* n. 1 1/3 Thlr.

—— Untersuchungen zur Kritik d. Alten Testamentes. gr. 8. (VIII u. 198 S.) *Kiel* 1869, *Schwers.* n. 1 Thlr. 18 Sgr.

**Nowotny**, J., Andeutgn. z. Erkl. d. hebr. Wortes אָב (ab.) (87 S.) *Hoyersw.* 1864, *Erbe's Buchhandlung.* 20 Ngr.

**Ottema**, J. G., Geschiedenis der Joden gedurende het tijdvak der Babylonische ballingschap onder de overheersching der Persen. 8. (IV u. 79 S.) *Leeuwarden* 1855, *G. T. N. Suringar.* 80 Cts.

**Ozar Nechmad.** Briefe u. Abhandlungen, jüdische Literatur betreffend, v. den bekanntesten jüdischen Gelehrten. Hrsg. v. Ign. Blumenfeld. (In hebr. Sprache.) 3. Jahrg. 1860. gr. 8. (VI u. 188 S.) Wien 1860. (*Leipzig, Haessel.*) geh. n. 2/3 Thlr.
Jahrg. I u. II erschien nicht im Buchhandel.

**Patritii**, Franc. Xav., De consensu utriusque libri Machabaeorum. gr. 4. (XII u. 316 S.) Romae 1856. (*Lipsiae, Gerhard.*) geh. n. 5 Thlr.

**Pentateuchus.** In usum scholarum academ. ex editione utriusque testamenti Tauchnit. separatim edend. cur. Theile. Ed. ster. gr. 8. (294 S.) *Leipzig* 1861, *B. Tauchnitz.* 27 Ngr.

—— Il Pentateuco colle Haftarôt volgarizzato ad usu degl' Israeliti da Sam. Dav. Luzzatto. 4 voll. *Triest* 1859–66. *Coen.* 6 Thlr. 15 Ngr.

—— nebst der Haftaroth m. deutsch. Uebers. u. erkl. Anmerk. v. A. Arnheim. Hebr. u. deutsch. 5 Bde. 2. Aufl. 32. (3206 S.) Prag 1855. *Leipzig, C. L. Fritzsche.*) 2 Thlr.

—— Hebräisch allein. 5 Bde. 2. Aufl. 28 Sgr.

—— koptisch. Hrsg. v. Paul de Lagarde. gr. 8. (504 S.) *Leipzig* 1868, *Teubner.* 10 Thlr.

—— der, od. die fünf Bücher Moses, mit hebräischem Texte, deutscher Uebersetzung u. erklär. Noten v. Landesrabb. Dr. Herxheimer. 2. sehr verm. u. durchgängig verb. Auflage. gr. 8. *Bernburg* 1853—54, *Gröning.* 2 Thlr. 15 Sgr.

—— Dasselbe. 3. Aufl. in 10 Lief. gr. 8. *Leipzig* 1865, *Quandt u. Händel.* à 1/3 Thlr.

—— oder die fünf Bücher Moscheh mit d. Buche der Haphtaroth. Hrsg. v. L. Philippson. 4. (1002 S.) *Leipzig* 1857—58, *Baumgärtner.* 6 Thlr. 15 Ngr.

—— —— Dasselbe, übers. u. erläut. v. Rabb. S. Raph. Hirsch. 1. Thl. d. Genesis. hoch 4. (635 S.) *Frankfurt a/M.* 1867, *Kauffmann.* n. 2 Thlr. 18 Sgr.



**Perles**, Dr. J., Rabbi Salomo ben Abraham ben Adereth. Sein Leben u. seine Schriften nebst handschriftlichen Beilagen, zum ersten Male herausgegeben. gr. 8. (VI u. 83 S. u. 64 S. hebr. Text.) *Breslau* 1863, *Schletter.* (1 1/3 Thlr.) Ermäss. Preis 2/3 Thlr.

—— David Cohen de Lara's rabbinisches Lexicon Kheter Khehunnah. Ein Beitrag zur Geschichte der rabb. Lexicographie. [Aus der Frankel'schen Monatsschrift.] gr. 8. (20 S.) *Breslau* 1868, *Schletter* in Comm. baar 6 Ngr.

—— Die Leichenfeierlichkeiten im nachbiblischen Judenthume. Eine archaolog. Studie. gr. 8. (32 S.) *Breslau* 1861, *Schletter.* 7 1/2 Ngr.

**Perreau**, Pietro, Commento sopra il Pentateuco (ד׳תורה) del Rab. Emmanuele figlio di Salomone, secondo il cod. Derossiano 404, inedito et unico, publicato. [Vid. Archiv f. Erforschung d. A. T. v. A. Merx. Heft. 3.]

**Pesach-Hagada**, die (s. Cassel, Dr. Dav.).

**Petermann**, Prof. Dr Jul. Henr., Porta linguarum orientalium sive elementa linguarum hebraicae, chaldaicae, syriacae etc. studiis academicis accommodata. Pars I. 8. *Berlin* 1864, *Eichler.* 5/6 Thlr.
Inhalt: Brevis linguae hebraicae grammatica, litteratura, chrestomathia cum glossario. In usum praelectionum et studiorum privatorum. (XIV u. 204 S.)

**Peters**, A., Psalmen in der Urgestalt. Vid. Ztschr. d. D. M. G. Bd. XI (1857), p. 533.

**Philippson**, Dr. Ludw., Jüdisches Volksblatt [s. Volksblatt, jüdisch].

**Philosophie** u. Kabbala. 1. Heft enth.: Abraham Abulafia's Sendschreiben über Philosophie u. Kabbala. Thomas v. Aquino's Abhandlg. »de animae facultatibus«. Nach Handschriften der k. Bibliothek zu Paris u. der Stadtbibliothek in Hamburg, nebst Erläuterungen u. histor. Untersuchgn. hrsg. v. Adolph Jellinek. 8. (XVI u. 48 S.) *Leipzig* 1854, *Hunger.* n. 16 Ngr.

**Phöbus**, M. N., Nethiboth ha-Schalom (s. Mose Nehemiah etc.).

**Pinsker**, S., Einleitung in das babylonisch-hebräische Punktationssystem nach den im »Odessaer Museum d. Gesellschaft f. Geschichte u. Alterthümer« befindl. Handschriften [unicis] bearb. [m. Vocaltafel u. e. Fasc. (in gr. 4.)], nebst e. Grammatik der hebräisch. Zahlwörter [Jesod Mispar] v. Abraham ben Ersa, aus Handschriften hrsg. u. commentirt. gr. 8. (XLIV u. 196 S.) *Wien* 1863 (*Gerold's Sohn*). geh. n. 2 Thlr. 6 Ngr.

**Prophetae**, duodecim, minores, תרי עשר In usum scholarum academicarum ex editione utriusque Testamenti Tauchnitiana separatim edendos curavit Prof. Car. Godofr. Guil. Theile. Editio stereot. gr. 8. (60 S.) *Lipsiae* 1851, *B. Tauchnitz* jun. geh. 6 Ngr.

**Psalmi** hebraice cum septuaginta interpretum versione graeca. Edit. ster. gr. 12. (200 S.) *Lipsiae* 1852, *C. Tauchnitz.* geh. 1/2 Thlr.

—— —— hebr. cum versione latina vulgatae editionis. Editio stereot. 8. (200 S.) *Lipsiae* 1852, *C. Tauchnitz.* geh. 1/2 Thlr.

—— —— hebr. ad optimas edit. accur. exscr. In usum praelect. acad. Edit. stereot. 16. (298 S.) *Berlin* 1864, *Eichler.* n. 10 Sgr.

—— **Liber Psalmorum** Hebraicus. Text. masoreticum accur. expr. brevem de accentibus metr. instit. praemisit, notas crit. adjecit S. Baer. Praef. est Fr. Delitzsch. 8. *Leipzig* 1864, *Dorffling u. Franke.* 6 Ngr.

—— **Psalmen**, die, Hebräisch m. der deutschen Uebersetzung Dr. Mart. Luthers. Ster.-Ausg. gr. 12. (200 S.) *Leipzig* 1852, *K. Tauchnitz.* geh. 1/2 Thlr.

—— in hebr. u. russ. Sprache. 12. (200 S.) *Leipzig* 1853 (*K. Tauchnitz*). 13 Ngr.

—— Enthaltend: den hebräischen Text, die deutsche Uebertragung, die allgem., ausführl. Erläuterg. m. 50 engl. (eingedr.) Holzschn. nebst Einleitung zu den Psalmen. Hrsg. v. Dr. Philippson. [Ausg. aus Dr. Philippson's Gesammtausg. der Bibel.] 4. (375 S.) *Leipzig* 1857, *Baumgärtner.* geh. 2 Thlr.

—— **Liber psalmorum** ספר תהלים e minore bibliorum hebraicorum a Hahnio recensitorum editione II, seorsim expressus. Editio stereot. gr. 12. (100 S.) *Lipsiae* 1850, *C. Tauchnitz.* geh. 1/3 Thlr.

—— In usum scholarum academicarum ex editione utriusque Testamenti Tauchnitiana separatim edendos curavit Prof. Car. Godofr. Guil. Theile. gr. 8. (53 S.) *Lipsiae* 1854, *B. Tauchnitz* jun. geh. 9 Ngr.

—— **David's Psalmer.** Hebreisk och svenske Ster.-Upplag. gr. 8. (200 S.) *Leipzig* 1853, *K. Tauchnitz.* geh. 1/2 Thlr.

—— Hebraisk og Dansk. Ster.-Udgave. gr. 12. (200 S.) *Leipzig* 1853, *K. Tauchnitz.* geh. 1/2 Thlr.

**Psalms** hebrew and english. Stereotype edition. gr. 12. 200 S.) *Leipzig* 1852, *K. Tauchnitz.* geh. 1/2 Thlr.

**Rahmer,** Dr. Mor., Die hebräischen Traditionen in den Werken des Hieronymus. Durch eine Vergleichung mit den jüdischen Quellen kritisch beleuchtet. Thl. 1.: Die Quaestiones in Genesin. Mit Einleitg.: Hieronymus u. seine jüdischen Lehrer. gr. 8. (73 S.) *Breslau* 1861, *Schletter.* (1 1/2 Thlr.) Herabges. Preis 1/3 Thlr.

—— Dasselbe. Thl. 2: Commentarien. [Vid. Frankel's Monatsschrift. Jahrg. 1865, p. 216—224, 460—470 u. Jahrg. 1866, p. 103—108.]

**Raschii,** Salom. Isa., In Pentateuchum commentarius. E codd. manuscr. atque editis, auctoris in Talmud comment. fontibusque praeterea optimis, critice primum edidit et auxit fontium indices locupletes variasque observationes adjecit A. Berliner. Lex.-8. (XX u. 308 S.) Berolini 1866. (*Breslau, Schletter* in Comm.) geh. 1 2/3 Thlr.

**Raumer,** K., Palästina. Mit 1 Karte in Fol. 4. Aufl. gr. 8. (512 S.) *Leipzig* 1860, *Brockhaus.* n. 2 Thlr.

**Raymann,** Andeutungen zu einer Geschichte der beiden alttestamentlichen Worte »Naephaesch« und »Ruach« mit besonder. Berücksichtigung ihres Inhalts. (15 S.) *Marienwerder* 1855. (Schulprogr.)

**Reckendorf,** H., Proben einer hebräischen Uebersetzg. des Korân. 8. (8 S.) *Leipzig* 1855 (*Gerhard*). n. 2 Ngr.

**Redslob,** Gymn.-Prof. Dr. Gust. Mor., Die biblischen Angaben üb. Stiftung u. Grund der Paschafeier vom allegoristisch-kabbalischen Standpunkte aus betrachtet. gr. 4. (63 S.) *Hamburg* 1856, *J. A. Meissner.* geh. n. 2/3 Thlr.

**Reidemeister,** Ad., Ueber Aebed Jehova. (17 S.) *Nordhausen* 1860. (Schulprogr.)

**Reismann,** Jac., Te' udath Israel [de Israelis officio]. (In hebr. Sprache.) 8. (23 S.) *Berlin* 1868 (*Benzian*). baar n. 1/3 Thlr.

**Ringe,** Die drei Lessing'schen. 5., 6. u. 7. Auftritt d. 3. Aufzugs aus »Nathan der Weise«. In's Hebräische übers. v. M. Berliner. gr. 8. (14 S.) *Mannheim* 1856 (*Bensheimer*). geh. n. 4 Ngr.

**Robinson,** Abriss e. Reise in Palästina im J. 1852 von E. Robinson, E. Smith u. Andern. [Vid. Ztschr. d. D. M. G. VII. Bd. (1853.) p. 37—78.]

—— Neuere bibl. Forschungen in Palästina u. in d. angegr. Ländern. Tageb. e. Reise im J. 1852. 8. (856 S.) *Berlin* 1857, *G. Reimer.* 4 Thlr. 15 Sgr.

**Rödiger,** Zur Topographie von Jerusalem. [Vid. Ztschr. d. D. M. G. II. Bd. (1848.) p. 231—34.]

**Röpel,** Lehr. Dr. Geo., Dass das Mahl des Fusswaschens mit dem Paschamahle nicht identisch sei. Eine exegetisch-histor. Abhandlg. gr. 4. (40 S.) *Hamburg* 1856 (*Perthes-Besser u. Mauke*) geh. n. 1/3 Thlr.

**Rørdam,** Thom. Skat, Libri Judicum et Ruth etc. (s. Libri Judicum et Ruth).

**Rosen,** G., Das Haram von Jerusalem und der Tempelplatz d. Moria. Eine Untersuchung über die Identität beider Stätten. Gotha 1866. (*Berlin, Calvary u. Co.*) (65 S.) Mit 1 Karte u. 3 Zeichnungen. 20 Sgr.

—— Topographisches aus Jerusalem. Vid. Ztschr. d. D. M. G. Bd. XIV (1860). p. 605.

—— Ueber die Lage des alten Debîr im Stamme Juda. Vid. Ztschr. d. D. M. G. Bd. XI (1857). p. 50—65.

**Rosenfeld,** Joa., Sammlung hebräischer Gedichte und prosaischer Aufsätze verschiedenen Inhalts. Zum Theil in's Deutsche übersetzt von R. J. Fürstenthal. 8. (112 S.) *Breslau* 1842 (*Schletter* in Comm.) (2/3 Thlr.) Ermäss. Preis 6 Ngr.

**Roskoff,** Prof. Dr. Geo. Gust., Die hebräischen Alterthümer in Briefen. gr. 8. (VIII u. 271 S.) *Wien* 1857, *Braumüller.* geh. n. 1 Thlr.

**Saadja el-Fajjumi,** Sefer emunot we-deot oder Glaubenslehre und Philosophie in zehn Abschnitten. (In hebräisch. Sprache.) gr. 8. (202 S.) Leipzig 1859. (*Berlin, Adolf u. Co.*) geh. baar n. 1 2/3 Thlr.

**Saalschütz,** Dr. Jos. L., Form u. Geist der biblisch-hebräischen Poesie. 1. Strophenbau u. Versrhythmus. 2. Charakter u. Inhalt. 3. Naturanschauung u. Naturpoesie. gr. 8. (VI u. 116 S.) *Königsberg* 1853, *Unzer.* geh. n. 2/3 Thlr.

—— Das mosaische Recht, nebst den vervollständigenden talmudisch-rabbin. Bestimmungen. Für Bibelforscher, Juristen u. Staatsmänner. 2. verm. u. verb. Aufl. 2 Thle. gr. 8. (XXXIV u. 926 S.) *Berlin* 1853, *C. Heymann.* geh. 5 Thlr.



**Saalschütz,** Prof. Dr. Jos. L., Archäologie der Hebräer. Für Freunde d. Alterthums u. zum Gebrauche bei akadem. Vorlesungen. 2 Thle. gr. 8. (Mit 4 Steintaf.) *Königsberg* 1855—56, *Gebr. Borntträger.* geh. 5 Thlr.

**Salomon Aben Verga,** R., Liber Schevet Jehuda. Denuo edidit, textum secundum omnes editiones constituit, varias lectiones adjecit, introductione, notis, indicibus, multisque additamentis auxit Dr. M. Wiener. Fasc. I et II textum hebraicum et interpretationem germanicam cont. 8. (XII u. 148 S.) *Hannoverae* 1855—56, *Rumpler.* geh. 2 Thlr.

**Salomo Al'ami's,** R., Sittenlehren in Form eines Sendschreibens an e. Schüler im J. 1413 in Portugal geschrieben. Hrsg. v. Adph. Jellinek. 16. (32 S.) *Leipzig* 1854 (*Hunger*). n. 1/3 Thlr. geh.

**Samuel ben Meïr,** R., Commentar zu Kohelet u. dem hohen Liede. Zum ersten Male, nebst exeget. Fragmenten des R. Tobia ben Elieser, hrsg. v. Adph. Jellinek. gr. 8. (XII u. 68 S.) *Leipzig* 1855, *Gerhard* in Comm. geh. n. 1/3 Thlr.

**Schabtai Donolo,** Rabbi, Der Mensch als Gottes Ebenbild. Nach e. Handschrift d. kaiserl. Bibliothek in Paris hrsg. u. dargestellt v. Adph. Jellinek. 8. (XIV u. 16 S.) *Leipzig* 1854 (*C. L. Fritzsche*). geh. n. 1/3 Thlr.

**Schiekopp,** Die Hebraismen des Neuen Testamentes. (18 S.) Fortsetz. (17 S.) Fürst 1859, 60. (Schulprogr.)

**Schmidt,** Prof. M. u. Dr. A. **Merx,** Die Assumptio Mosis mit Einleitgn. u. erklärenden Anmerkgn. hrsg. [Vid. Archiv f. Erforschg. d. A. T. v. A. Merx. Heft 2.]

**Scholz,** Lic. Franc. Paul., De origine nominis יהוה Dissertatio. gr. 8. (III u. 34 S.) *Breslau* 1857, *Max u. Co.* geh. n. 6 Ngr.

—— Die heiligen Alterthümer d. Volkes Israel dargestellt u. erläutert. 2. Abth.: Die Cultuszeiten u. Cultushandlungen d. Volkes Israel. gr. 8. (370 S.) *Regensburg* 1865. *Manz.* n. 2 Thlr. (cplt. n. 3 Thlr. 14 Ngr.)

**Schröder,** Rect. Dr. J. F., Satzungen u. Gebräuche d. talmudisch-rabbinischen Judenthums. Ein Handbuch f. Juristen, Staatsmänner, Theologen u. Geschichtsforscher, sowie f. Alle, welche sich üb. diesen Gegenstand belehren wollen. gr. 8. (XII u. 678 S.) *Bremen* 1851, *Geissler.* geh. n. 3 Thlr.

**Schröter,** Rob., Kritik d. Dunasch ben Labrat üb. einzelne Stellen aus Saadia's arabischer Uebers. d. A. T. u. aus dessen grammat. Schriften nach dem Codex d. Prof. S. D. Luzzato, z. ersten Male hrsg. u. mit krit. Anmerk. versehen. 1. Heft (Text). gr. 8. (63 S.) *Breslau* 1866, *Schletter.* n. 2/3 Thlr.

—— Die dem Saadja beigelegte arab. Uebersetzung der kleinen Propheten, hrsg. u. mit Anmerkgn. verdeutscht. (1. Hosea.) [Vid. Archiv f. Erforschg. d. A. T. v. A. Merx. Heft 1 u. 2.]

**Schulchan Arucii Jore Deha.** Ad commentarios editionem priorum accurate annotationes R. Elia Wilna, R. Jos. Teomim, Akiba Eger et filii Salomonis, Jehuda Bacharach. 2 Partes. Fol. (1044 S. mit lith. Portr. u. 1 Steintaf. in Thondr.) *Berlin* 1859, *Adolf u. Co.* n. 10 Thlr.

**Schulchan Orach,** Eben Ha-Eser [de mulieribus]. Cum commentariis Ber Heteb et Pitche Teschuba. (In hebr. Sprache.) 2 Voll. gr. 8. (994 S.) *Berlin* 1862, *Adolf u. Co.* baar n. 4 Thlr. geh.

**Schulmann,** Kalman, Vermischte hebraische Aufsätze. (In hebräischer Sprache.) שבחה ברורה gr. 8. (48 S.) Wilna 1847. (*Leipzig, C. L. Fritzsche.*) geh. n. 1/3 Thlr.

**Schultz,** G., Mittheilgn. über eine Reise durch Samarien u. Galiläa mit Anmerkgn. v. H. Gross. [Vid. Ztschr. d. D. M. G. III. Bd. (1849). p. 46—62.]

**Sepher Birke Josef** in Schulchan Aruch. R. Josef Karo commentarius locupletissimus ex edit. Livornense denuo editus. (In hebräischer Sprache.) 4 Voll. Fol. (Vol. I. X u. 272 S.) Wien 1860. (*Berlin, Adolf u. Co.*) geh. baar n. 8 Ngr.

**Seyffarth,** Haben die Hebräer schon vor Jerusalems Zerstörung nach Mondmonaten gerechnet? [Vid. Ztschr. d. D. M. G. II. Bd. (1848). p. 344—55.]

**Siddur.** Tefillath Israel. (In hebräischer Sprache.) 3. Aufl. gr. 8. (IV u. 301 S.) *Berlin* 1860, *Gerschel.* geb. n. 8 Thlr.

**Siegel,** L., Moses m. besond. Beziehung auf seinen Aufenthalt in Egypten. Vortrag auf Veranstaltung d. Evangel. Vereins f. kirchl. Zwecke gehalten am 4. Febr. 1856. gr. 8. (24 S.) *Berlin* 1856, *W. Schultze.* geh. n. 4 Ngr.

**Siegfried,** Die hebr. Worterklärungen d. Philo u. d. Spuren ihrer Entwicklg. auf d. Kirchenväter. Magdeburg 1863. (*Berlin, Calvary u. Co.*)

**Sifra.** Commentar zu Leviticus aus dem Anfange d. 3. Jahrh. Nebst der Erläuterg. des R. Abraham ben David [Rabed] u. Masoret Ha-Talmud v. J. H. Weiss. Zum ersten Male hrsg. v. Jac. Schlossberg. (In hebr. Sprache.) Fol. (VIII u. 230 S.) Wien 1862. (*Berlin, Adolf u. Co.*) geh. baar n. 5 Thlr.

**Simon ben Zemach Duran,** R., Magen Abot. Ein ausführl. Commentar zu Pirke Abot. Nach der Livorner Ausg. vom J. 1762 hrsg. gr. 8. (196 S.) *Leipzig* 1855 (*Hunger*). geh. baar n. 2 Thlr.

ספר זוהר הקדוש על התורה. Sohar (Commentar) zum Pentateuch. 3 Bde. 8. (440 Bogen, Schreibpapier.) *Breslau* 1866 (*Schletter* in Comm.) geh. 3 Thlr.

**Stahelin,** Ueber die Davidischen Psalmen, die die Ueberschriften in die Zeiten der Saulischen Verfolgungen versetzen. Vid. Ztschr. d. D. M. G. Bd. XVI (1862). p. 257.

—— Localität der Kriege David's. Vid. Ztschr. d. D. M. G. Bd. XVII (1863). p. 575.

—— Versuche e. Geschichte d. Verhältnisse d. Stammes Levi. [Vid. Ztschr. d. D. M. G. IX. Bd. (1855). p. 704—30.]

—— Ueber das Princip, das der Anordnung der Weissagungen des Jeremia zu Grunde liegt. [Vid. Ztschr. d. D. M. G. III. Bd. (1849). p. 216—30.]

**Stein,** Leop., Der israelitische Volkslehrer [s. Volkslehrer, der israelit.]

**Steinschneider,** M., Donnolo. Pharmakologische Fragmente aus dem 10. Jahrh., nebst Beiträgen zur Literatur der Salernitaner, hauptsächlich nach handschr. hebr. Quellen. Als Beilagen: Constantinus Africanus u. seine arab. Quellen [Aus d. Archiv f. patholog. Anatomie etc.], Donnolo, Fragment d. ältesten medecin. Werkes in hebr. Sprache zum ersten Male hrsg. gr. 8. (IV u. 244 S.) *Berlin* 1868 (*Benzian*). baar n. 3½ Thlr.

—— Catalogus librorum hebraeor. in bibl. Bodleiana (s. Catalogus).

—— Bibliograph. Handbuch üb. die theoretische u. pract. Literatur f. hebräisch. Sprachkunde. Ein selbstständiger Anhang zu Gesenius' Geschichte d. hebräischen Sprache u. Le-Long-Masch' Biblioth. Sacra. Für Lehrer, Theologen u. Buchhändler bearb. (160 S.) *Leipzig* 1859, *Vogel*. n. 1⅓ Thlr.

—— Die Schriften des Dr. L. Zunz, des Begründers der jüdischen Wissenschaft zu seinem 63. Geburtstage [10. Aug. 1857] zusammengestellt. Mit Anmerkgn. 8. (16 S.) *Berlin* 1857, *Friedländersche Buchdr.* geh. 3 Ngr.

—— Hebr. Bibliographie (s. Bibliographie).

**Stern,** Dr. S., Geschichte des Judenthums von Mendelssohn bis auf die Gegenwart, nebst einer einleitenden Ueberschau der älteren Religions- u. Kulturgeschichte. gr. 8. (XII u. 307 S.) *Frankf. a. M.* 1857, *Schletter*. (1⅖ Thlr.) Ermäss. Preis ½ Thlr.

**Stern,** Prof. Dr. M. A., Die Sternbilder in Hiob, Kapitel 38, V. 31 u. 32. (Sonderabdruck aus Geiger's jüd. Zeitschrift, 3. Jahrg.) gr. 8. (19 S.) *Breslau* 1866, *Schletter*. 5 Sgr.

—— Sammlung ebräischer Aufsätze (s. Kochbe Jizchak).

**Sulzer,** Salom., Schir Zion, gottesdienstl. Gesänge d. Israeliten. 2. Thl. Fol. (261 S. m. chronolith. Titel.) *Wien* 1866, *Knöpflmacher u. Söhne*. 20 Thlr.

**Tauber,** J., David Kimchi als Grammatiker. (46 S.) Leipzig 1867. (*Berlin, Calvary u. Co.*) 10 Ngr.

**Tephilath Israel** mit **Derech hachajim.** (Neue Ausg.) gr. 8. (272 S. hebr. Text.) *Prag* 1855, *Haaše Söhne*. geh. n. 1 Thlr. 8 Ngr.

—— סדר תפלת ישראל. 2. Aufl. 32. (384 S.) *Prag* 1857, *Haase Söhne*. geh. n. 4 Ngr.

**Thenius,** Ueber die althebräischen Längen- u. Hohlmaasse. [Vid. Verhdlgn. d. D. Orient in Dresden 1844. p. 34—37.]

—— עיר הקדש והבית הראשון Das vorexilische Jerusalem u. dessen Tempel dargestellt. Nebst 3 lith. Taf. (in qu. 4.) gr. 8. (45 S.) *Leipzig* 1849, *Weidmann*. geh. ½ Thlr.

**Thorat-Emet.** Die fünf Bücher Moschech in korrektem hebräischen Texte, einer wortgetreuen Uebersetzg. nach Anleitung der Accente u. e. vollständig. deutschen Commentar m. exeget., gramm. u. synonym. Erörtergn., verbunden m. geschichtl., geograph. u. naturhistor. Erläutergn.; nebst e. Karte v. Palästina zur Zeit Moscheh's u. Jehoschua's u. e. Reisekarte d. Volkes Israel v. Goschen bis zum Grenzpunkte d. jüd. Landes. Zum Privat- u. Schulgebrauche. Von Dr. J. Heinemann. 1—4. Lief. gr. 8. *Berlin* 1851-54. *Th. Grieben*. geh. 1 Thlr. 5 Sgr.

**Tikwath Enosch** i. e. liber Jjobi duobis tomis comprehensus. Edidit et condidit Rabb. Dr. Isr. Schwarz. gr. 8. (XX, 394 S.) *Berlin* 1868 (*Gerschel*). n. 2⅓ Thlr.

**Tobler,** Dr. Titus, Ueber seinen Grundriss v. Jerusalem. a) v. Tobler. b) Nachschrift v. Tuch. [Vid. Ztschr. d. D. M. G. V. Bd. (1851). p. 372—77.]



**Tobler,** Dr. Titus, Die neuesten Leistungen in d. Planographie v. Jerusalem. [Vid. Ztschr. d. D. M. G. VII. Bd. (1853). p. 223—27.]

—— Die Siloahquelle u. der Oelberg. Mit 1 artist. Beilage (in Fol.) gr. 8. (VIII u. 326 S.) *St. Gallen* 1852, *Scheitlin u. Zollikofer*. geh. 1 Thlr. 18 Ngr.

**Trusen,** Ober-Stabs-Arzt Dr. J. P., Die Sitten, Gebräuche u. Krankheiten d. alten Hebräer, nach der heil. Schrift historisch u. kritisch dargestellt. 2. verm. u. verb. Aufl. gr. 8. (XIV u. 289 S.) *Breslau* 1853, *Kern*. geh. n. 1⅓ Thlr.

**Tuch,** Ueber das Schloss Hyrkan's im Ostjordanlande nach Josephus u. neueren Beobachtern. [Vid. Berichte üb. d. Verhandlgn. d. k. sächs. Ges. d. Wiss. z. Leipz. Phil.-hist. Cl. Bd. XVII. p. 18—36.]

—— Ueber den Ursprung des todten Meeres nach dem A. T. [Vid. Berichte üb. d. Verhandl. d. k. sächs. Ges. d. Wiss. z. Leipz. Phil.-hist. Cl. Bd. XV. p. 197—285.]

—— Bemerkungen zu Genesis c. 14. [Vid. Ztschr. d. D. M. G. I. Bd. (1847). p. 161—194.]

—— Etwas über das Manna. [Vid. Ztschr. d. D. M. G. IV. Bd. (1850). p. 234.]

**Unger,** Cand. Joa. Jac., Poemata hebraica tam dramatica quam lyrica et didactica. 8. (92 S.) Francofurti ad M. 1854. (*Lipsiae, Hunger.*) geh. baar n. 1 Thlr.

—— Nachschrift zu S. 106 f.: Ueber die chronologische Bedeutung d. jüdischen Inschrift von Berenice. [Vid. Ztschr. d. D. M. G. IV. Bd. (1850). p. 110—11.]

**Vaihinger,** J. G., Die dichterischen Schriften des Alten Bundes dem Rhythmus der Urschrift gemäss metrisch übers. u. erklärt. 1. Bd. u. 2. Bd. 2 Abthlgn. 2. (Titel-) Ausg. gr. 8. *Stuttgart* (1842, 45) 1856, *Belser*. geh. 2 Thlr. 6 Ngr.

Inhalt: 1. Das Buch Hiob. Der Urschrift gemäss metrisch übers. u. erklärt. 2. (Titel-) Ausg. (VIII u. 192 S.) 18 Ngr. — 2. Die Psalmen. Der Urschrift gemäss metrisch übers. u. erklärt. 2 Abthlgn. 2. (Titel-) Ausg. (XVIII u. 734 S.) 1 Thlr. 18 Ngr.

—— Dasselbe. 3. Bd. A. u. T.: Die Sprüche u. Klagelieder. gr. 8. (XI u. 444 S.) *Stuttgart* 1857, *Belser*. geh. 1 Thlr. 3 Ngr. (1—3. 3 Thlr. 9 Ngr.)

**Vaticiniae Jesaiae.** ישעיה In usum scholarum academicarum ex editione ultimaque Testamenti Tauchnitiana separatim edenda curavit Prof. Car. Godofr. Guil. Theile. gr. 8. (66 S.) *Lipsiae* 1851, *B. Tauchnitz* jun. geh. ¼ Thlr.

**Velde,** Lieut. C. W. M. van de, Plan of the town and environs of Jerusalem, constructed from the english ordnance-survey and measurements of Dr. T. Tobler. With memoir by Dr. Titus Tobler. (24 S. in gr. 4. m. 3 Steintaf. in gr. 4. u. Fol.) Scale, proportion of 1 : 4843. Kpfrst. Imp.-Fol. *Gotha* 1858, *J. Perthes*. Auf Leinw. u. in Mappe n. 3 Thlr.

**Volksblatt,** jüdisches. Zur Belehrg. etc. hrsg. v. Dr. L. Philippson. Red.: G. Wiesenthal. Jahrg. I—XIII. gr. 4. *Leipzig* 1854—66, *Baumgärtner*. à Jahrg. 1 Thlr.

**Volkslehrer,** der israelitische. Ein Organ f. Synagoge, Schule u. Leben, zur Kenntniss d. Judenthums, sowie zur Läuterg. u. Förderg. d. religiösen Sinnes unter den Israeliten etc. Hrsg. v. Leop. Stein. 1—4. Jahrg. 1851—54 à 12 Hefte. gr. 8. *Frankfurt a. M.* 1851—54, *Keller*. à n. 24 Ngr.

**Wallerstein,** Jos., Scherirae epistola, qua series traditur Magistrorum Judaeorum, qui in Babylonia inde saeculo septimo usque ad decimum floruerunt. gr. 8. (IV, 60 u. 23 S.) *Vratislaviae* 1861, *Schletter*. ⅔ Thlr.

**Wassertrilling,** H., Hadrath Elisa. Die Lebensgeschichte des Propheten Elisa zur Zeit der israelitischen Könige. Episches Gedicht (hebräisch). (VIII u. 155 S.) *Breslau* 1847, *Schletter* in Comm. gr. 8. geh. 20 Sgr.

—— Neser Chamudauth. Die Gesch. Daniels u. seiner Zeitgenossen unter der Regier. d. babylon., medischen u. persischen Könige, bis zur Rückkehr der Exulanten nach Jerusalem unter Cyrus I., u. dem Wiederaufbaue des Tempels unter Darius II. Episches Gedicht (hebräisch). (XII u. 190 S.) gr. 8. *Breslau, Schletter* in Comm. geh. 25 Sgr.

—— Mätnath Nachäliël. Enthält Produkte neuhebraischer Literatur, poetisch bearbeitete Legenden und Mythen aus Talmud und Midrasch und Midrasch-Exegese, nach der Reihenfolge der Wochen-Abschnitte und Haftaroth. 2 Bdchn. gr. 8. *Breslau* 1866—68, *Schletter* in Comm. geh. n. 1 Thlr.

**Wette,** W. M. L. de, Lehrbuch der hebräisch-jüdischen Archäologie nebst e. Grundrisse der hebräisch-jüd. Geschichte. 4. Aufl. bearb. v. Prof. Dr. F. J. Raebiger. Mit 2 (6) Taf. gr. 8. (XIV u. 442 S.) *Leipzig* 1864, *Vogel*. 2¼ Thlr.

**Wetzke,** Diac. Carl Thdr., Cyrus, der Gründer d. persischen Reiches war nicht der Befreier der Juden, sondern der Zerstörer Jerusalems. Ein Beitrag zur Rechtfertigung der Bibel und zur Berichtigung der bisher. Darstellung der Geschichte vom babylonischen Exile. 8. (VIII u. 114 S.) *Bautzen* 1849, *Weller* in Comm. geh. n. ⅓ Thlr.

**Wichelhaus**, Das Exil der 10 Stämme Israels. [Vid. Ztschr. d. D. M. G. V. Bd. (1851). p. 467—82.]

**Wiener**, M., Ueb. den Gewinn, den die Geschichtswissenschaft aus d. Studium des religions-gesetzlichen (halachischen) Theiles der neuhebräischen Literatur d. Mittelalters zu erwarten hat. Vid. Ztschr. d. D. M. G. Bd. XIX (1865). p. 507.

**Wienhold**, G., Jüdisches Volksblatt [s. Volksblatt].

**Wörle**, J. G. C., Palästina. Geschichte u. Beschreibung des heiligen Landes. Für Volksschulen bearb. Mit 1 (lith.) Kärtchen (in 4.). 8. (III u. 52 S.) *Stuttgart* 1864, *Lubrecht u. Co.* n. 1/6 Thlr.

**Wolf**, G., Zur Gesch. d. Juden in Worms u. d. deutsch. Städtewesens. Nach Urkunden d. k. k. Ministeriums in Wien. gr. 8. (113 S.) *Breslau* 1862, *Schlettersche B.* 3/4 Thlr.

**Wunderbar**, R. J., Biblisch-talmudische Medicin, od. pragmat. Darstellung der Arzneikunde der alten Israeliten, sowohl in theoret. als pract. Hinsicht. Von Abraham bis zum Abschlusse d. babylon. Talmuds, d. i. v. 2000 v. Chr. bis 500 n. Chr. [Neue Folge. 1. Abth. 2 Bde. in 3 Abthlgn. gr. 8. Riga 1852—59. (*Leipzig, C. L. Fritzsche.*) (I—II, 2.: n. 3 2/3 Thlr.)

—— Kurze Auseinandersetzung d. Gebräuche d. israelitischen Cultus. Nach Schulchan-Aruch. 1. Cursus. Enthält die Ritualien, welche sich auf Gebete u. Feiertage beziehen. Als Leitfaden f. hebräische Krons- u. Privatschulen. gr. 8. (43 S.) Riga 1852. (*Leipzig, C. L. Fritzsche.*) geh. n. 6 1/2 Ngr.

**Zeitschrift**, jüdische, für Wissenschaft und Leben. Herausgeg. v. Rabb. Dr. Abr. Geiger. (Vierteljahrsschrift). Jahrg. I—VI. gr. 8. *Breslau, Schlettersche Buchh.* Jahrg. I—IV à 1 2/3 Thlr.

Inhalt v. Jahrg. I. 1862. Der Boden zur Aussaat. — Der 11. März 1862. — Die Levirats-Ehe. — Symmachus. — Zum Lessing-Denkmal. — Die Begleitung des gottesdienstlichen Gesanges durch die Orgel. — Die Lebensjahre der zwei ältesten Geschlechterreihen. — Die Rabbiner der Gegenwart. — Alte Romantik, neue Reaktion. — Die Levirats-Ehe, eine abweichende Auffassung von Wechsler. — Recensionen, Journal-Revue und Notizen.

Inhalt v. Jahrg. II. 1863. Professor Dr. Alexander Haindorf von Dr. D. Steinberg. — Sadducäer u. Pharisäer. — Die protestantische Kirchenzeitung und der Fortschritt im Judenthum II. — Dispensation von der Schwager-Ehe und Weigerung der Unmündigen. — Zur Geschichte der Versöhnungsfeier von B. Wechsler. — Gotthold Salomon und Gabriel Riesser. — Vorlesungen über Judenthum, I—VI. — Proben neuerer hebräischer Sprachgelehrsamkeit. — Ueber den ersten Vers d. Genesis von Dr. Jakob Auerbach. — Biblische und talmudische Miscellen 1—3. — Michael Sachs. — Der Sturm der Neu-Orthodoxie gegen Mannheimer und Horwitz. — Ferner: Recensionen, Journal-Revue und Notizen.

Inhalt v. Jahrg. III. 1864—65. — Vorlesungen üb. Judenthum, VII—XII. — Zur Geschichte der Massorah. — Ein Stückchen Mittelalter. — Grab-Inschriften. — Das Mosesbild in einem Synagogenfenster. — Das enthlösste Haupt. — Die Schulen im Orient. — Die Reihen lichten sich. — Ein Curiosum. — Das Arbeitsverbot an den Festtagen. — Munk's Antrittsrede. — Einige Worte über das Buch Henoch. — Jüdisch-Hazarische Analekten von A. Harkavy. — Was thut noth? — Die Sternbilder in Hiob, Kap. 38, von Prof. Stern. — Alabarchen von Neh. Brüll. — Recensionen, Umschau, Aus Briefen, Notizen etc.

Inhalt v. Jahrg. IV. 1866. Samuel, David Luzzatto. — Bibelkritische Miscellen. — Erinnerungen an einen vergessenen Schriftsteller. — Berührungen der Bibel und des Judenthums mit dem classischen Alterthum und dessen Ausläufern. — Zur gegenwärtigen Lage. — Mechiltha und Sifre. — Aufeinanderfolge der Mischnah-Ordnungen von Rab. Dr. Tob. Cohn. — Alte Erinnerungen. — Der Talmud als bibelkritisches Hilfsmittel. — Der Arzt Benjamin ben Eliahu Beër. — Die hebräischen Handschriften der Pariser Bibliothek. — Zu Salomon Maimon's Entwickelungsgeschichte. — Zur Geschichte der hebräischen Sprachwissenschaft unter den Juden. — Weiteres über die Grabinschriften in d. Krimm. — Ein Supercommentar Isaak Israeli's zu A. E.'s Pentateuch-Commentar von Dr. J. Auerbach. — Recensionen, Umschau, Aus Briefen, Notizen etc.

—— Dasselbe. Jahrg. V (1867) à 1 2/3 u. Jahrg. VI (1867) à 2 Thlr.

(**Zerstörung**, die, Troja's Aus d. Latein. in's Hebräische übers. v. M. J. C. Lebensohn.) חרוסת טראיא 12. (XII u. 36 S.) Wilna 1849. (*Leipzig, C. L. Fritzsche.*) geh. n. 1/3 Thlr.

**Zimpel**, Dr. Chas. F., Die Israeliten in Jerusalem. Eine Denkschrift, gewidmet allen Israeliten. 8. (22 S.) *Stuttgart* 1852, *Schweizerbart.* 3 Ngr.

**Zuckermann**, B., Das jüdische Maass-System und seine Beziehungen zum griechischen und römischen. (V u. 58 S.) Mit 4 Vergleichungs-Tabellen u. einigen Holzschn. *Breslau* 1867, *Schlettersche Buchh.* 20 Sgr.

**Zunz**, Dr., Literaturgeschichte der synagogalen Poesie. gr. 8. (XI u. 666 S.) *Berlin* 1865, *Gerschel.* n. 4 Thlr.

—— Die hebräischen Handschriften in Italien, ein Mahnruf d. Rechts u. d. Wissenschaft. gr. 8. (20 S.) *Berlin* 1864, *Adolf u. Co.* geh. n. 6 Ngr.



b. Sprachlehren, Wörterbücher, Lesebücher.

**Abraham ben Ersa**, Grammat. der hebräischen Zahlwörter. (S. Pinsker, S., Einleitung in das babylonisch-hebräische Punktationssystem in d. Abthl. Hebr. Literatur.)

**Arnold**, Prof. Oberlehr. Dr. Frdr. Aug., Abriss der hebräischen Formenlehre zum Gebrauch auf Gymnasien u. Universitäten. gr. 8. (IV u. 164 S.) *Halle* 1867, *Buchh. d. Waisenhauses.* n. 2/3 Thlr.

**Bensew**, S. L., Ozar Haschoraschim, hebr.-deutsch. u. deutsch-hebr. Wörterbuch üb. d. alte Testament. 4. Aufl. verm. u. verb. v. Dr. M. Letteris. 1. u. 2. Thl. hebr.-deutsch. 2 Thle. gr. 8. (XXVII u. 756 S.) *Wien* 1862. 63, *Knopflmacher u. Sohne.* 2 1/2 Thlr.

**Biasi**, Presbyt. Prof. Dr. Valent. de, Grammatica hebraica ad usum theologorum. gr. 8. (XII u. 152 S.) *Viennae* 1854, *libr. Mechitharist.* geh. 1 Thlr.

**Bilder-Abc**, neuestes. Hebräische u. deutsche Lautir-Methode m. entsprechend. Uebungs-Beispielen. 9. verb. u. bedeutend verm. Aufl. 8. (96 S. m. eingedr. Holzschn.) Prag 1856. (*Leipzig, C. L. Fritzsche.*) geb. n. 1/3 Thlr.

**Blech**, Pred. Gymn.-Lehr. W. Th., Grammatik der hebräischen Sprache, m. besond. Berücksicht. d. Selbstunterrichts. gr. 8. (XVI u. 152 S. m. 2 Tab. in gr. 4. u. qu. Fol.) *Danzig* 1864, *Anhuth.* n. 24 Ngr.

**Bohnenberger**, Prof. (Guil. Glieb. Fried.), Viam ac rationem, quam in Hebraeis tradendis secutus est, brevibus explicat. (Programm d. evang.-theol. Seminar's zu Blaubeuren.) gr. 4. (27 S.) *Blabirae* 1853, *Mangold.* geh. 1/3 Thlr.

—— Abhandlung üb. schriftliche Uebungen im Hebräischen. 4. (19 S.) Blaubeuren 1865. (*Tübingen, Fues' Sort.*) 6 Ngr.

—— Ueber schriftliche Uebungen im Hebräischen. *Blaubeuren* 1868. (Schulprogr.)

**Boni**, Oberl. E., Erstes illustrirtes Lehr- u. Lesebuch, f. d. israel. Jugend beiderlei Geschlechts. (Deutsch u. Hebräisch.) 7. verb. u. bedeutend verm. Aufl. 8. (242 S. m. eingedr. Holzschn.) Prag 1857. (*Leipzig, C. L. Fritzsche* in Comm. geb. n. 12 Ngr.

—— Theoretisch-praktisches Lehr-Buch der hebräischen Sprache für Schul- u. Privatunterricht. 2 Thle., theoretisch. u. praktisch. Theil. 3. verb. u. bedeutend verm. Aufl. gr. 8. (VIII u. 243 S.) Prag 1856. (*Leipzig, C. L. Fritzsche* in Comm.) geh. n. 24 Ngr.

**Böttcher**, Fr., Ausführliches Lehrbuch der hebräischen Sprache. Nach d. Tode d. Verf. hrsg. u. mit ausführl. Register versehen v. Ferd. Mühlau. 2 Bde. in 4 Lief. gr. Lex.-8. (85 Bogen.) *Leipzig* 1868, *Joh. Ambr. Barth.* 10 Thlr. 24 Ngr.

**Brückner**, D. G., Hebräisches Lesebuch f. Anfänger u. Geübtere. Wichtige Kapitel des A. T. m. e. grammat. Cursus u. Glossarium. 2. sehr verm. u. verb. Aufl. gr. 8. (VI u. 240 S.) *Leipzig* 1855, *Vogel.* 1 3/4 Ngr.

—— Hebräisches Lesebuch f. Anfänger u. Geübtere. Mit e. grammat. Cursus u. Glossarium. 3. verm. u. theilweise umgearb. Aufl. gr. 8. (VI u. 223 S.) *Leipzig* 1863, *Fagnani.* geh. 1/4 Thlr.

**Buddeberg**, Oberl., Ueber das bei dem hebraischen Unterricht zu Grunde zu legende Uebungsbuch. *Essen* 1865. (Schulprogr.)

—— Ueber das bei dem hebräischen Unterricht zu Grunde zu legende Lesebuch. (18 S.) Essen 1858. (Schulprogr.)

**Carmoly**, Dr. E., Imre Schepher. Neue hebräische Metrik v. Rabbi Absolom Misrachi 1391 verf. u. zum ersten Male hrsg. m. Anmerkgn. u. e. Anh. unedirter Gedichte v. Sam. ha-Nagid, Meyr Narbonne, Isaac ben Serachia etc. gr. 8. (32 S.) *Frankfurt a. M. Hess.* baar n. 15 Ngr.

**Cassel**, Dr. Dav., Schulwörterbuch der hebraischen Sprache nebst Paradigmen. gr. 8. (IV u. 120 S.) *Berlin* 1854, *Adolf u. Co.* geh. n. 1/3 Thlr.

**Clauss**, Dr. Conr. Herm., Von dem Werthe d. hebräischen Unterrichts f. das Gymnasium. Schulrede. gr. 8. (24 S.) *Dresden* 1851, *Naumann.* geh. n. 4 Ngr.

**Cohn**, Lehr. Jos., Hebräische Lautir- u. Lesefibel zum Schulgebrauch wie zum Selbstunterr. bearb. gr. 12. (24 S.) Hannov. 1858. (*Braunschweig, Grueberg.*) geh. n. 4 Ngr.

**Davidson**, D. Sam., Hebrew and Chaldee Lexicon. (S. Fürst, Prof. Dr. Jul.)

**Duran**, Profiat, Maase Efod, Einleitung in das Studium u. Grammatik der hebraischen Sprache. Nach Handschriften der k. k. Hofbibliothek in Wien, der Sorbonne in Paris, der Oppenheimeriana in Oxford u. v. drei Privatbibliotheken, nebst e. Einleitg., erläut. u. krit. Noten v. den Herausgebern u. hebr. Beilagen v. dem Verf., sowie v. Prof. S. D. Luzzatto, zum ersten Male hrsg. v. Dr. Jonath. Friedlander u. Jak. Kohn. gr. 8. (XV u. 297 S.) *Wien* 1865 (*Herzfeld u. Bauer*). n. 1 1/3 Thlr.

**Ehrentheil**, Mor., Hebräisch-ungarisch-deutsches Wörterbuch zu den 5 Büchern Moses. Nebst e. grammatikal. Anh. 2 Hefte. gr. 8. *Pest* 1868, *Lauffer's Verl.* n. 2/3 Thlr.
1. (S. 1-66) u. 8 Ngr. — 2. (S. 67—170) u. 12 Ngr.

**Eisler**, H., Hebräisches Sprachbuch z. Gebrauche israelit. Schulen den deutschen Sprach- u. Lehrbüchern angepasst. gr. 8. (88 S.) Prag 1860. (*Leipzig, C. L. Fritzsche*). n. 9 Ngr.

—— Dasselbe. 2. verm. Aufl. Prag 1866. (*Wien, Herzfeld u. Bauer.*) n. 7 Sgr.

**Elementar-Unterricht**, hebräischer. 1. Stufe. Nr. 1. Der israelitisch. Lehr- u. Lesebücher f. den Jugend-Unterricht. Bearbeitet v. israelit. Schulmännern u. hrsg. v. d. Direction der israelit. Gemeindeschule zu Gleiwitz. 8. (VIII u. 54 S.) *Gleiwitz* 1859, *Karfunkel.* geh. n. 3 Ngr.

**Ewald**, Heinr., Ausführliches Lehrbuch der hebr. Sprache des alten Bundes. 6. Ausg. gr. 8. (XIV u. 487 S.) *Leipzig* 1855, *Hahn.* geh. 3 1/6 Thlr.

—— Dasselbe. 7. Ausg *Göttingen* 1863, *Dieterich.* n. 3 1/6 Thlr.

—— Hebräische Sprachlehre f. Anfänger. 3. Ausg gr. 8. (VIII u. 220 S.) *Göttingen* 1862, *Dieterich.* geh. n. 22 Ngr.

**Friedrichsen**, Past. P., Elementarbuch der hebräischen Sprache. gr. 8. (XII u. 199 S.) *Mainz* 1868, *Kunze's Nachf.* n. 18 Ngr.

**Friedlander**, Gymn.-Lehr. Dr. C. A., Scholae hebraicae minores. Fasc. 1. 8. (85 S.) *Berlin* 1857, *Springer.* geh. n. 1/3 Thlr.

**Friedländer**, Dr. Jonath., u. Jak. **Kohn**, Einleitung in das Studium u. Grammatik d. hebr. Sprache. (s. Duran, Profiat, Maase Efod.)

**Fuchs**, emer. Lehr. Rud., Hebräisch-deutsche Vorlegeblätter zum Selbstunterrichte u. f. die oberen Classen israelit. Schulen. Nach mehrjährig erprobter Methode systemat. geordnet u. entworfen. qu. gr. 4. (10 lith. Bl.) *Wien* 1865 (*Knöpflmacher u. Söhne.*) 12 Ngr.

**Fürst**, Lehr. Dr. Jul., Hebräisches u. chaldäisches Handwörterbuch üb. das alte Testament. Mit e. Einleitg., e. kurze Geschichte der hebr. Lexicographie. 2 Bde. 2. verb. m. e. deutschen Index sowie e. grammat. u. analyt. Anh. verm. Aufl. Lex.-8. (XXXIV u. 1434 S.) *Leipzig* 1863, *B. Tauchnitz.* geh. 4 1/2 Thlr.

—— Dasselbe. M. e. Anh. u. kurze Gesch. d. hebräischen Lexicographie. 2 Bde. Lex.-8. *Leipzig* 1851—1861, *B. Tauchnitz.* cplt. 4 1/2 Thlr.

—— a Hebrew and Chaldee lexicon to the old testament with an introduction giving a short history of Hebrew lexicography. 3. Edit. improv. and enlarged containing a grammat. and analytical appendix. transl. from the German by D. Sam. Davidson. 20 parts. Lex.-8. *Leipzig* 1865—66, *B. Tauchnitz.* 6 2/3 Thlr.

—— Hebräisches u. chaldäisches Schul-Wörterbuch üb. das alte Testament. K. Tauchnitz'sche Ster.-Ausg. Neuer Abdr. 16. (IV u. 660 S.) *Leipzig* 1868, *Holtze.* 4 1/3 Thlr.

**Garnier**, Abbé J., Grammaire hébraique et chaldaïque suivie de l'explication du premier chapitre de Ruth. 8. (VII u. 92 S.) *Luxemburg* 1864, *Brück.* 18 Ngr.

**Gelbe**, Gymn.-Lehr. Dr. Herm., Hebräische Grammatik für den Schulgebrauch bearb. gr. 8. (VI u. 154 S.) *Leipzig* 1868, *Hinrich's Verl.* n. 18 Ngr.

—— Ueber den Unterricht in der hebräischen Sprache auf den Gelehrtenschulen. gr. 4. (23 S.) *Leipzig* 1866, *Matthes* in Comm. n. 16 Ngr.

**Gesenii**, Prof. Dr. Guil., Thesaurus philologicus criticus linguae hebraeae et chaldaeae. Veteris Testamenti. 3 Tomi. Digessit et edid. Prof. Dr. Aemil. Roediger. Editio II secundum radices digesta priore germanica longe auctior et emendatior. gr. 4. *Leipzig* 1858, *Vogel* (cpl. 49 Thlr.) Herabges. auf 8 Thlr.

—— Hebräisches und chaldäisches Handwörterbuch über das alte Testament. 6. Aufl. bearb. v. Dietrich. Lex.-8. (996 S.) *Leipzig* 1863, *Vogel.* 4 Thlr.

—— Dasselbe. 7. Aufl. Ebd. 1868. 4 1/4 Thlr.

—— Lexicon manuale hebraicum et chald. in Vet. Test. Post edit. german. tertiam latine elaboravit multisque modis retractavit et auxit. Ed. II emend ab auctore ipso adornata atque ab A. Hoffmann recogn. gr. 8. *Leipzig, Vogel.* 4 Thlr. 24 Sgr.

—— Hebräisches Elementarbuch. 1. Thl.: Hebräische Grammatik. Neu bearb. u. hrsg. v. E. Rödiger. 20. verb. u. verm. Aufl. M. 1 Schrifttaf. gr. 8. (342 S.) *Leipzig* 1866, *Vogel.* n. 28 Sgr.

—— Dasselbe. 2. Thl. A. u. D. T.: Hebräisches Lesebuch m. Anmerkgn. u. e. erklär. Wortregister. Neu bearb. u. hrsg. v. Dr. Aug. Heiligstedt. 10. Aufl. gr. 8. (X u. 226 S.) *Leipzig* 1865, *Vogel.* n. 2/3 Thlr.

—— Paradigmen der hebräischen Sprache. Sep.-Abdr. a. d. Grammatik. gr. 8. *Leipzig* 1866, *Vogel.* 2 1/2 Ngr.



**Goldenthal**, Bericht üb. Stern's Ausgabe v. Parhon's hebräischem Lexicon. Vid. Sitzungsberichte d. philos.-histor. Classe d. k. Akad. d. Wiss. zu Wien. III. (1848.)

**Goldmann**, Lehr. M., Practischer Unterricht in der ebräischen Sprache. Nach e. leichtfassl. Methode in Fragen u. Antworten bearb., mit mannigfachen Uebungsaufgaben, Uebersetzgn., Analysen u. e. vollständ. Vocabularium versehen 2. umgearb., stark verb. u. verm. Aufl. Lex.-8. (XII u. 275 S.) *Prag* 1863 (*Bensinger*). n. 1 Thlr.

—— u. El. **Nagel**, Lehrbuch d. hebräischen Sprache. (s. Nagel, Elias u. Religionsl. Mos. Goldmann, Lehrbuch.)

**Goldstein**, Lehr. H., Ebräischer Sprachschüler. gr. 8. (52 S.) *Ratibor* 1853, Wechsarg. n. 5/6 Thlr.

—— Ischon Limudim. Deutsch-hebräisches Lesebuch f. die ersten drei Schuljahre. 8. (161 u. 4 lith. S.) *Gleiwitz* 1857, *Karfunkel.* geh. n. 11 1/4 Ngr.

**Grimm**, Gymn.-Lehr. Dr. Arno, Hebräisches Vocabularium. gr. 8. (IV u. 80 S.) *Baldur* 1867, *Thiele.* n. 1/3 Thlr.

**Grünsfeld**, W., u. A. **Karpeles**, Lehrer, Hebräische Alfabethschule (s. Karpeles, A.).

**Haester's** Fibel od. der Schreib-Lese-Unterricht f. die Unterklassen der Volksschule. Für israelitische Schulen bearb. v. Lehr. Eman. Hecht. 8. (85 S. m. Anh.: Hebräische Lese-Fibel. Nach e. neuen Methode bearb. v. Eman. Hecht. (38 S.) *Essen* 1857, *Bädeker.* n. 1/3 Thlr.

**Hager**, Lehr. Dr. A., Hebräisches Vocabularium f. d. Primaner u. Secundaner der Gymnasien, sowie auch f. Theologiestudirende m. Bezug auf die Lehrbücher v. Rödiger, Gesenius, Ewald, Nägelsbach u. Seffer zusammengestellt. 8. (IV u. 52 S.) *Leipzig* 1865, *Vogel.* 5 Ngr. geh.

**Hecht**, Eman., Handbüchlein f. Lehrschulen d. Hebräischen. Eine method. bearb. hebr. Lesefibel. 5. verb. Aufl. 8. (48 S.) *Kreuznach* 1861, *Voigtländer.* n. 3 1/2 Sgr.

—— Kleine hebräische Grammatik nach unterrichtlichen Grundsätzen. 8. (IV u. 62 S.) *Kreuznach* 1859, *Voigtländer.* geh. n. 1/3 Thlr.

—— Vollständige Biegungstabellen d. hebräischen Haupt-, Zeit-, Verhältniss- u. Nebenwörter, nach e. neuen übersichtl. u. anschaul. Weise. Für die Hand d. Schüler. gr. 8. (63 S.) *Kreuznach* 1858, *Voigtländer.* geh. n. 6 Ngr.

—— Der Uebersetzungslehrer. Ein method. Hilfsmittel zum Uebersetzen d. Pentateuchs u. d. Psachhagadah, wie der Bücher: Esther, Ruth u. Esra. Nebst kleiner hebräischer Sprache. 2. umgearb. u. stark verm. Aufl. 8. (VI u. 129 S. u. Anh.: Kleine hebräische Grammatik nach unterrichtl. Grundsätzen. 62 S.) *Kreuznach* 1865, *Voigtländer.* geh. n. 12 1/2 Sgr. (Der Anhang apart n. 1/3 Thlr.)

—— Hebräische Lese-Fibel. Nach d. neuen Methode bearb. 2. verm. Aufl. gr. 8. (34 S.) *Essen* 1861, *Bädeker.* n. 5 1/3 Sgr.

—— אברי ברית Versuch, das Hebräische durch deutsche Worte lesen zu lernen. 8. (34 S.) *Kreuznach* 1858, *Voigtländer.* geh. n. 2 Sgr.

—— Die hebräische Vorschule, ein Uebersetzungsbuch f. Kinder v. 7 bis 10 Jahren. 8. (VII u. 212 S.) *Kreuznach* 1859, *Voigtländer.* geh. n. 12 1/2 Ngr.

**Heilbutt**, Landrabb. Dr., Rabbinische Chrestomathie f. Universitäten, Seminarien u. jüdische Volkschulen. gr. 8. (VIII u. 104 S.) *Hannover* 1856, *Hahn.* geh. 12 1/2 Ngr.

**Heiligstedt**, Dr. Aug., Hebräisches Lesebuch (s. Gesenius, Wilh.).

—— Präparation z. d. Psalmen mit die Uebersetzg. u. d. Verstandn. d. Textes erleicht. Anmerk. 8. *Halle* 1857, *Anton.* 12 Sgr.

—— Präparation z. Propheten Jesaja. 8. Ebd. 1869. 13 Sgr.

**Heinemann**, Dr. J., Vocabularium zum Siddur קדור nebst e. alphabet. Wörterbuch u. e. Anh., enth. die Fundamente d. hebr. Sprache. Zum Selbstunterricht u. Schulgebrauch. 3. (Titel-) Ausg. gr. 8. (IV u. 153 S.) *Berlin* (1845) 1857, *Adolf u. Co.* geh. n. 12 1/2 Sgr.

**Herxheimer**, Landesrabb. Dr. S., Theoretisch-praktische Anleitung zum Erlernen des Ebräischen. 5. Aufl. 8. (VI u. 80 S.) *Berlin* 1864, *Schroder's Verl.* n. 1/3 Thlr.

**Herzberg**, Mor., Hebräisches Lese- u. Sprachbuch f. die israelitische Jugend zum Schul- u. Privat-Unterricht nach der Buchstabir- u. Lautirmethode. Nebst deutschen Gebeten, Uebersicht der Fest- u. Fasttage u. e. Gedächtnisstaf. z. bibl. Gesch. 2. verm. u. verb. Aufl. 8. (96 S.) *Breslau* 1866, *Schletter.* cart. 5 Sgr.

**Hollenberg**, W. A., Hebräisch. Schulbuch. 2. Aufl. gr. 8. (95 S.) *Berlin* 1861, *Jonas's Sort.* n. 2/3 Thlr.

**Horwitz**, Rect. A., Hebräische Lese-Fibel, im Auftrage d. Talmud-Tora-Vorstandes zu Berlin bearb. 5. Aufl. 8. (IV u. 36 S.) *Berlin* 1868, *A. Abelsdorff.* geh. n. 1/6 Thlr.

**Hyman,** Lehr. J., Premiers éléments de la langue hebraïque, expliqués d'après une méthode toute nouvelle, et disposés dans un ordre tres-facile à l'usage des commençants. A. s. let.: Die Anfangsgründe der hebräischen Sprache etc. gr. 8. (203 S.) Paris 1852. (*Frankfurt a. M., Völcker.*) cart. n. 2 Thlr. 4 Ngr.

—— Die Anfangsgründe der hebräischen Sprache, in e. ganz neuen u. sehr fasslichen Darstellung, m. besond. Rücksicht f. Anfänger geordnet. gr. 8. (148 S.) Paris 1852. (*Frankfurt a. M., Völcker.*) cart. n. 1 Thlr. 26 Ngr.

**Jacobson,** Dr. J. H., אבטליון Abtalion. Erstes Lese- u. Sprachbuch f. die israelit. Jugend zur Weckung religiöser Gefühle. Deutscher Theil. Mit 2 Steintaf. I. 2. verb. u. sehr verm. Aufl. Mit: Erstes Hebräisch-Lese-Lehrbuch f. die israelit. Jugend. Nach vieljähr. pract. Erfahrungen. 2. verb. Aufl. 8. (144 u. 32 S.) *Breslau* 1850, *Leuckart.* geh. n. 1/6 Thlr.

**Japhet,** Lehr. J. M., Hebräische Lesefibel. 5. verb. u. verm. Aufl. 8. (24 S.) *Cassel* 1865, *J. G. Luckhardt.* n. 2 Ngr.

**Jona ben Gaunach,** [Aboul-Walid Merwan Ibn-Djanah,] Sefer Harikma. Grammaire hebraïque. Traduite de l'arabe en hébreu par Jehuda Ibn Tabbon. Publiée pour la I ère fois d'après les deux manuscrits de la bibl. imp. de Paris par B. Goldberg. Revue et corrigée par Raphael Kirchheim. gr. 8. (XXXVI u. 252 S.) Francfort s. le M. 1856. (*Leipzig, C. L. Fritzsche.*) geh. n. 1 Thlr. 18 Ngr.

**Karpeles,** A., u. W. **Grünsfeld,** Lehrer, Hebräische Alfabethschule. Neue Methode der zarten israelit. Jugend das Lesen der hebr. Sprache in kurzer Zeit spielend beizubringen. 32. (7 S. u. 56 Bl.) Pressburg 1861. (*Wien* 1864, *Knöpflmacher u. Söhne.*) In Couvert. n. 12 Ngr.

**Kemper,** Lehr. Dr. Jos., Grammatische Einführg. in das Studium d. hebräisch. Sprache. gr. 8. (VIII u. 70 S.) *Mainz* 1868, *Kirchheim.* 1/4 Thlr.

**Klingenstein,** J, Der Unterricht im Hebräischen. Method. Anleitung für Lehrer. gr. 12. *Oppenheim* 1861, *Kern.* 1/3 Thlr.

**Klingenstein,** Lehr. S., Erstes Lese- u. Uebersetzungsbuch im Hebräischen. Nach method. Grundsätzen bearb. 8. (50 S.) *Oppenheim a. R.* 1864, *Kern.* geh. 3 Ngr.

**Kochbe Jizchak.** Eine Sammlg. ebräischer Aufsätze, literarhistor., philolog., exeget. u. poet. Inhalts, zur Förderung d. ebräischen Sprachstudiums, herausg. v. M. E. Stern. Heft 35. gr. 8. (96 S.) *Wien* 1868, *Herzfeld u. Bauer* in Comm. *Leipzig, Haessel.* Jedes Heft 12—16 Ngr.

**Kohn,** Jak., u. Dr. Jonath. **Friedländer,** Einleitung in das Studium u. Grammatik d. hebr. Sprache. (s. Duran, Profiat, Maase Efod.)

**Kroner,** Dr. Thdr., Leitfaden f. den Elementarunterricht in der hebräischen Sprache nach d. Sprach-Schreib-Lese-Methode zum Privat- u. Schulunterricht. Nebst einigen Gebetstücken, e. Wörterverzeichnisse u. den Elementen d. Religionsunterrichts. 1. Thl. 8. (40 S.) *Breslau* 1869, *Schletter.* n. 4 Ngr.

—— Hebräische Lese-Tafeln f. den Elementar-Unterricht in der hebräischen Sprache. Fol. (5 Steintaf.) *Breslau* 1869, *Schletter.* In Couvert. n. 2/3 Thlr.

**Laberenz,** Domcapit. Dr., Grammatik der hebräischen Sprache des Alten Testamentes. gr. 8. (VI u. 336 S.) *Paderborn* 1867, *Schöningh.* n. 28 Ngr.

**Leeser,** H., חלרכות לשון הקדש Hebräisches Lehr- u. Uebungsbuch f. Schulen. 2. Kursus. gr. 8. (IV u. 163 S.) *Coesfeld* 1851, *Wittneven u. Sohn.* geh. (à) n. 12 1/2 Ngr.

**Lese-Fibel,** hebräische, nach der Lautirmethode u. m. den wichtigsten Leseregeln. Vom Verf. der »Masorethischen Lesekunde der heil. Schriften«. 2. verb. Aufl. 16. (IX u. 32 S.) *Ems* 1855, *Kirchberger.* geh. 3 Ngr.

—— neue, vollständ. hebr., f. Schulen. 4. Aufl. 8. (53 S.) *Brilon* 1860, *Friedländer.* 3 1/2 Sgr.

**Lentz,** Ueber Conditional- u. Zeitsätze im Hebräischen. (22 S.) *Tilsit* 1851. (Schulprogr.)

**Leopold,** E. F., Lexicon hebraicum et chaldaicum in libros veteris testamenti ordine etymologico compos. in usum scholar. Altera edit. ster. C. Tauchnitiana. Nova impressio. 16. (453 S.) *Leipzig* 1866, *Holtze.* 2/3 Thlr.

**Levy,** Dr. M. A., Elementarbuch d. hebräischen Sprache. Kurze Grammatik u. Uebungsbuch. 2. verm. u. verb. Aufl. gr. 8. (IV u. 80 S.) *Breslau* 1859, *Leuckart.* geh. n. 6 Ngr.

**Lewisohn,** weil. Lehr. L. M., Hebräische Lesefibel nach Denzel's, Hientzsch's, Diesterweg's u. A. Grundsätzen der Lautir-Methode; zugleich e. Leitfaden bei der Anwendg. d. neuen, bewegl. Alphabets. Mit Vorwort vom Rabb. Dr. Enoch. 7. Aufl. m. Vorschriften für die jüd. Currentschrift. 8. (VI, 32 u. 2 lith. S.) *Fulda* 1868, *Nehrkorn.* n. 2 3/4 Ngr.



**Lewisohn,** L. M., Neues, bewegliches Alphabet, od. 10 (lith.) Tabellen f. den hebräisch. Leseunterricht. 3. verb. Aufl. gr. Fol. *Fulda* 1857, *Müller.* n. 3/4 Thlr.

**Liebrecht,** F. J., Präparation z. Genesis f. die oberen Gymnasialklassen u. Universitäten. gr. 8. (VI u. 160 S.) *Berlin* 1851, *Ad. Friedländer.* geh. 1/2 Thlr.

**Loch,** Gymn.-Lehr. Prof. Dr. Valent., Uebersetzungsbuch aus dem Hebräischen in das Deutsche, nebst dem dazu gehörigen Wörterverzeichnisse. gr. 8. (XVI u. 39 S.) *Regensburg* 1851, Manz. 11 1/4 Ngr.

**Lowositz,** Dr. J. B., Aus der hebräischen Grammatik. Eine Anleitung zum grammat. Verständnisse der heil. Schrift. Zunächst f. den Gebrauch der israelit. Schüler an den Prager k. k. Gymnasien u. Realschulen. 8. (48 S.) *Prag* 1852, *Calve's Vert.* geh. 12 Ngr.

**Luzzato,** Prof. S. D. (s. Duran, Profiat, Maase Efod, Einleitung etc.)

**Maurer,** Dr. Frz., Kurzgefasstes hebräisches u. chaldäisches Handwörterbuch üb. das alte Testament m. e. deutschen Index. Lex.-8. (XII u. 1139 S. od. 36 Bog.) *Stuttgart* 1851, *Metzler.* geh. 3 Thlr.

**Meisel,** Rabb. Dr., Vocabularium zum Pentateuch. (s. Nathan, Lehr. Joel, Vocabularium.)

**Mezger,** Prof. C. L. Fr., Hebräisch. Uebungsbuch f. Anfänger. Eine Zugabe zu H. Ewald's hebr. Sprachlehre f. Anfänger. 2. Ausg. 1855, so wie zu jeder hebr. Grammatik. Mit e. Schreibvorschrift. gr. 8. (XVI u. 184 S.) *Leipzig* 1856, *Hahn.* geh. 2/3 Thlr.

—— Hebräisches Uebungsbuch f. Anfänger. Ein Hilfsbuch zu den hebr. Sprachlehren v. H. Ewald, W. Gesenius u. E. Nägelsbach. 2. umgearb. Ausg. Mit e. Schreibvorschrift. gr. 8. (X u. 206 S.) *Leipzig* 1864, *Hahn.* 24 Ngr.

**Misrachi,** Rabbi Absolon, Neue hebräische Metrik. (s. Carmoly, Dr. E., Imre Schepher.)

**Mühlau,** F., Geschichte der hebräischen Synonymik. Ein literaturhist. Versuch. (Aus Ztschr. d. D. M. G. Bd. XVII (1863). p. 316.

—— Ausführl. Lehrbuch der hebräischen Sprache. (s. Böttcher, Dr. Frdr.)

**Mühlberg,** Gymn.-Lehr. Dr. Conr., Vollständige Tabellen der hebräischen Verba m. steter Hinweisg. auf die hebr. Grammatik v. Gesenius. qu. gr. 4. (19 S.) *Mühlhausen* 1855, *Heinrichshofen* in Comm. geh. n. 12 Ngr.

**Nagel,** Elias, u. Religionslehr. Mos. **Goldmann,** Lehrbuch der hebräischen Sprache. Nach e. leichtfassl. Methode in Fragen u. Antworten bearb. u. m. Uebungsaufgaben, Analysen, Uebersetzgn. u. e. ausführl. Vocabularium versehen. gr. 8. (IV u. 287 S.) Prag 1859. (*Leipzig, Hunger.*) geh. baar n. 1 1/3 Thlr.

**Nägelsbach,** Lic. Pfr. Dr. Carl Wilh. Ed., Hebräische Grammatik als Leitfaden f. den Gymnasial- u. akadem. Unterricht. 2. verb. u. verm. Aufl. gr. 8. (XI u. 246 S.) *Leipzig* 1862, *Teubner.* geh. 3/4 Thlr.

**Nathan,** Lehr. Joel, Vocabularium zum Pentateuch nebst Biegungs-Tabellen der hebr. Substantiva u. Verba. Verm. u. verb. v. Rabb. Dr. Meisel. 6. Aufl. gr. 8. (IV u. 155 S.) *Berlin* 1864, *Adolf u. Co.* n. 12 1/2 Ngr.

—— Vocabularium zu den Psalmen תהלים u. zu den wichtigsten Theilen d. Gebetbuchs f. Schulen u. zum Privatgebrauch bearb. 2. verm. Aufl. gr. 12. (124 S.) *Berlin* 1864, *Adolf u. Co.* geh. n. 1/3 Thlr.

**Naumburg,** L., Erster Lese-Unterricht in der hebräischen Sprache. 2. verb. Aufl. 8. (18 S.) *Philadelphia* 1866, *Schäfer u. Koradi.* geh. 8 Ngr.

**Nordheider,** Gymn.-Dir. Balth., Formenlehre der hebräischen Sprache. Zum Gebrauche f. Gymnasien. 8. (88 S.) *Osnabrück* 1855, *Fredewest.* geh. 1/3 Thlr.

**Olshausen,** Just., Lehrb. d. hebräischen Sprache. Buch I: Laut- u. Schrift-Lehre. Buch II: Formen-Lehre. gr. 8. (678 S.) *Braunschweig* 1861, *Vieweg u. Sohn.* n. 2 5/6 Thlr.

**Petermann,** H., Versuch einer hebräischen Formenlehre. (s. Abhandlgn. f. die Kunde d. Morgenlandes. V. 1.)

**Preiswerk,** Dr. S., Grammaire hébraïque précédée d'un précis historique sur la langue hébraïque. 2 Édit. revue et corrigée. gr. 8. (LVI u. 288 S.) *Basel* 1864, *Georg's Vert.* n. 1 2/3 Thlr.

**Redlich,** J., Anfangsgründe der hebräischen Sprache f. die israelitische Jugend verfasst u. zum Gebrauche f. Schulen hrsg. gr. 8. (36 S. m. eingedr. Holzschn. u., hebräisch. Sprach- u. Lesebuch. 72 S.) Wien 1854. (*Leipzig, C. L. Fritzsche.*) geh. n. 5 Ngr.

—— Hebräische Sprachlehre f. Religions-Schüler d. Volks- u. Realschule zum Gebrauche f. Schulen. gr. 8. (III u. 54 S. m. 1 Tab. in Lex.-8.) *Wien* 1863, *Beck.* geh. n. 5 Ngr.

—— Hebräisches Sprach- u. Lesebuch in zwei Abthlgn. f. israelit. Religionsschüler der 1. u. 2. Volksschul-Klasse zum Gebrauche f. Schulen. 2. Aufl. Neu umgearb. gr. 8. (VIII u. 72 S.) Wien 1859. (*Leipzig, Haessel*) geb. n. 1/3 Thlr.

**Schick**, A. Herm., Hebräisches Uebungsbuch m. e. Vocabularium z. Gebrauch auf Gymnasium u. z. Selbstunterricht. Eine Zugabe zu Nägelsbachs hebr. Grammatik. 1. Thl. Die Formenlehre. gr. 8. *Leipzig* 1861—62, *Teubner*. $^3/_4$ Thlr.

**Scholz**, Gymn.-Oberlehr. Herm., Abriss der hebräischen Laut- u. Formenlehre im Anschluss an Gesenius-Rödiger's Grammatik f. den Elementarunterricht auf Gymnasien. gr. 8. (IV u. 34 S.) *Leipzig* 1867, *Vogel*. n. 6 Ngr.

**Seffer**, Ob.-Schul-Insp. Dr. G. H., Elementarbuch der hebräischen Sprache. Eine Grammatik f. Anfänger m. eingeschalteten, systematisch geordn. Uebersetzungs- u. anderen Uebungsstücken, e. Anh. v. zusammenhäng. Lesestücken u. den nöth. Wortregistern. Zunächst zum Gebrauche auf Gymnasien. 4. Aufl., aufs neue durchgesehen u. m. e. hebräisch-deutschen Wortregister verm. gr. 8. (XX, 399 S.) *Leipzig* 1868, *Brandstetter*. $1^1/_4$ Thlr.

**Steinschneider**, M., Reshith Hallimud. Für die israelit. Jugend nach d. Regeln d. Grammatik bearb. gr. 8. (111 S.) *Berlin* 1861, *Asher u. Co.* n. 8 Sgr.

**Stier**, Gymn.-Oberlehr. G., Hebräisches Vocabularium zum Schulgebrauch. Mit Hinweisgn. auf d. Lehr- u. Lesebücher v. Nägelsbach, Rödiger, Seffer u. Brückner zusammengestellt. 1. od. grammatisch-geordneter Thl. 2. Abth.: Grammatisches Verzeichniss der Nomina. gr. 8. (150 S.) *Leipzig* 1858, *Teubner*. geh. 6 Ngr. (Die 1. u. 2. Abthl. zusammen 12 Ngr.)

—— Dasselbe. 2. od. sachlich geordneter Thl. M. e. Anh. Neutestamentl. Wörter u. Namen. gr. 8. (78 S.) *Leipzig* 1859, *Teubner*. $^1/_4$ Thlr. (cpl. $19^1/_2$ Sgr.)

**Tauber**, Dr. Jac., Standpunkt u. Leistung d. R. David Kimchi als Grammatiker, m. Berücksichtigung seiner Vorgänger u. Nachfolger. [Inaug.-Dissertation.] gr. 8. (46 S.) Breslau 1867. (*Wien, Herzfeld u. Bauer.*) n. 12 Ngr.

**Tedeschi**, Moisè, Abbecedario sillabario ed. esercizio graduato di lettura ebraica. Operetta compilata ad uso delle scuole elementari israelitiche. 8. (IV u. 59 S.) *Triest* 1868, *Coen*. n. 6 Ngr.

**Thiersch**, Dr. Heinr. W. I., Hebräische Grammatik f. Anfänger, welche im Lateinischen u. Griechischen kundig sind. 2. Ausg. Mit 1 lith. Taf. Lex.-8. (XII u. 220 S.) *Erlangen* 1858, *Enke's Verl.* geh. n. 28 Ngr.

**Troller**, Rabb. Pred. Is., Practischer Lehrgang zur leichten u. schnellen Erlernung der hebräischen Sprache m. besond. Rücksicht auf Ermittelg. e. leichteren Verständnisses der Gebetssprache. 1. Cursus. gr. 8. (61 S. m. 1 Tab. in qu. Fol.) Wien 1861. (*Brünn, Epstein.*) geh. n. 12 Ngr.; m. Anh. (47 S.) n. 16 Ngr.

**Trumpp**, Dr. Ernst, Materialien zum Uebersetzen aus dem Deutschen in's Hebräische, für höhere Lehranstalten. Lex.-8. (IV u. 36 S.) *Heilbronn* 1855, *Landherr*. geh. n. $^1/_3$ Thlr.

**Venusi**, Abt Jos. Bernh. Bened., Wörterbuch zu den fünf Büchern Mosis [Pentateuch] m. Berücksicht. der arab. u. syr. Ausgaben. 2. (Titel-) Ausg. Imp.-4. (269 S.) *Meissen* (1820) 1854, *Goedsche's Buchh.* geh. n. 2 Thlr.

**Vosen**, Dr. C. H., Kurze Anleitung zum Erlernen der hebräischen Sprache f. Gymnasien u. für das Privatstudium. 10. verb. Aufl. (1. Aufl. 1853.) gr. 8. (III u. 120 S.) *Freiburg i. Br.* 1868, *Herder*. n. $^1/_3$ Thlr.

—— Rudimenta linguae hebraicae scholis publicis et domesticae disciplinae brevissime accommodata. Editio III emendata. (Ed. I 1860.) gr. 8. (IV u. 132 S.) *Freiburg im Br.* 1867, *Herder*. n. $^1/_2$ Thlr.

**Wiener**, Oberlehr. Dr. M., Wörterbuch zum Pentateuch. Als Hilfsmittel f. das Verständniss d. Textes u. der grammat. Formen der heil. Schrift beim Schul- u. Privatunterrichte bearb. 1. Heft. 2. verb. u. verm. Aufl. gr. 8. (V u. 95 S.) *Hannover* 1867, *Helwing*. n. $^1/_3$ Thlr.

**Wilmersdorf**, Hauptlehr. A., Hebräische Sprachlehre f. israelitische Volksschulen u. die Mittelclassen der Gymnasien. [Mesilath Haloschon.] gr. 8. (VI u. 66 S.) Emmendingen 1860. (*Leipzig, C. L. Fritzsche.*) geh. baar n. 7 Ngr.

**Wolf**, Gymn.-Religionslehr. Mich., Rischon lemikra. Der erste Lese- u. Sprachunterricht im Hebräischen u. Deutschen, nebst einigen sprachl. Vorbereitungs-Uebungen zum leichtern Uebersetzen d. מִקְרָא קֹדֶשׁ 3. verm. u. verb. Aufl. gr. 8. (145 S.) Lemberg 1854. (*Leipzig, C. L. Fritzsche.*) geh. n. $^1/_3$ Thlr.

**Ziltz**, Rabb. Mor., Hebräische Sprachlehre f. israelit. Volksschulen in 2 Cursen. gr. 8. (152 S.) *Pest* 1861, *Heckenast*. $^1/_2$ Thlr.



### 3. Phönizisch.

**Baum**, Gust., Waren die Phönizier an der deutschen Ostseeküste? gr. 8. (24 S.) Chemnitz 1868. (Schulprog.)

**Blau**, O., Phönikische Analecten. [I. Tempelinschrift der Gaulter zu Malta. II. Die Grabinschrift des letzten Königs von Citium.] Vid. Ztschr. d. D. M. G. Bd. XIV (1860). p. 649. — III. Der Opfertarif v. Carthago. Vid. Ztschr. d. D. M. G. Bd. XVI (1862). p. 438. — IV. Die Inschriften von Ipsambul. Vid. Ztschr. d. D. M. G. Bd. XIX (1865). p. 322.

—— Beiträge zur phönikischen Münzkunde. 1. Artikel. [Vid. Ztschr. d. D. M. G. VI. Bd. (1852). p. 465—90.]

—— Dasselbe. 2. Artikel. (V. Münzen v. Nisibis. VI. Münzen von Sinope.) [Vid. Ztschr. d. D. M. G. IX. Bd. (1855). p. 69—94.]

—— Ueber das numidische Alphabet. [Vid. Ztschr. d. D. M. G. V. Bd. (1851). p. 330—65.]

—— Die Inschrift von Erix. [Vid. Ztschr. d. D. M. G. III. Bd. (1849). p. 429—49.]

—— Ueber eine angeblich phönizische Inschrift auf Cypern. [Vid. Ztschr. d. D. M. G. VI. Bd. (1852). p. 526—27.]

**Cassel**, Prof. Paul., Die dreisprachige Sardinische Handschrift. Ein Sendschreiben. gr. 8. (16 S.) *Berlin* 1864, *Beck*. n. $^1/_6$ Thlr.

**Davis**, Dr. N., Karthago u. seine Ueberreste. Ein Bericht über d. Ausgrabgn. u. Forschgn. auf der Stätte der phönic. Metropole in Africa u. anderer benachbarten Ortschaften. Aus d. Engl. Mit Karten, Plänen u. Illustr. gr. 8. (VI u. 372 S. m. 27 Steintaf., wovon 2 in Buntdr., in gr. 8., 4. u. Fol.) *Leipzig* 1863, *Dyk*. geh. n. 4 Thlr.

**Dietrich**, Prof. Dr. Franc. (E. C.) Zwei Sidonische Inschriften, eine griechische aus christlicher Zeit u. eine altphöniz. Königsinschrift zuerst hrsg. u. erklärt. Lex.-8. (VIII u. 128 S.) Mit 4 Steintaf. in Fol.) *Marburg* 1855, *Elwert*. geh. 1 Thlr.

**Ewald**, H., Abhandlung üb. die grosse Karthagische u. andere neuentdeckte Phönikische Inschriften. [Aus d. Abhandlgn. d. k. Ges. d. Wiss. zu Gött.] gr. 4. (56 S.) Göttingen 1864, *Dieterich*. n. $^2/_3$ Thlr.

—— Abhandlg. üb. die Phönikischen Ansichten v. der Weltschopfung u. den geschichtl. Werth Sanchuniathon's. [Aus d. 5. Bd. der Abhandlgn. d. Königl. Gesellsch. d. Wiss. zu Göttingen.] gr. 4. (68 S.) *Göttingen* 1851, *Dieterich*. n. $^2/_3$ Thlr.

—— Erklärung d. grossen phönikischen Inschrift v. Sidon u. e. Aegyptisch-Aramäischen m. den zuverlässigen Abbildern beider. Der Königl. Gesellschaft der Wissenschaften am 19. Jan. 1856 als dem 1. Jahrestage der Entdeckg. der Sidon. Inschrift vorgelegt. [Aus dem 7. Bde. der Abhdlgn. der Königl. Gesellsch. d. Wiss. zu Göttingen.] gr. 4. (68 S. m. 1 Steintaf. in Fol.) *Göttingen* 1856, *Dieterich*. geh. n. 24 Ngr.

—— Einige Bemerkungen über die dreisprachige Sardinische Inschrift. Vid. Ztschr. d. D. M. G. Bd. XIX (1865). p. 294.

—— Ueber die neuentdeckte Phönikische Inschrift von Malta. [Vid. Abhdlgn. d. k. Ges. d. Wiss. zu Göttingen. Hist.-phil. Cl. Bd. VII. p. 65—67.]

—— Zusätze dazu. Vid. Ebend. p. 68—71.

—— Ueber den heutigen Stand der Phönikischen Forschungen. Vid. Ztschr. d. D. M. G. Bd. XIII (1859). p. 343.

—— Bericht über v. Ewald's Vortrag »Entzifferung der neukarthagischen Inschriften«. [Vid. Ztschr. d. D. M. G. VII. Bd. 1853). p. 92—93.]

—— Entzifferung der neupunischen Inschriften. S. (32) *Göttingen* 1862, *Dieterich*. 6 Ngr.

**Hitzig**, Dr. Ferd., Die Grabschrift des Eschmunazar untersucht. gr. 8. (VI u. 53 S. m. 1 Schrifttaf.) *Leipzig* 1855, *Hirzel*. geh. n. 16 Ngr.

—— Punisches mit Schrift und in Sprache der Lateiner. (Rhein. Mus. für Philologie. N. Folge X. 1856. S. 77—109.)

—— Zu Olshausens Abhandl. üb. phöniz. Ortsnamen ausserhalb d. semitischen Sprachgebiets. Vid. Rhein. Museum d. Philolog. Jahrg. VIII (1853).

—— Studien. 1. Die Allgemeine Fluth — das lycische Sparta (Phöniz.) 2. Ueb. die zweite d. von Blau mitgeth. Inschriften aus Petra. 3. Zur Ethnographie des alten Syrens. a) Die Gephyräer. Vid. Ztschr. d. D. M. G. IX. Bd. (1855). p. 734—79.

**Junker**, Die Umschiffung Lybien's durch die Phönizier. Leipzig 1863. (*Berlin, Calvary u. Co.*)

**Lennius**, De Phoenicum in omni negotio gerendo prudentia et sollertia, quae ex Homero vel aperte cognosci vel quibusdam vestigiis intelligi possunt. (9 S.) *Sorau* 1853. (Schulprogr.)

**Levy**, Dr. M. A., Phönizische Studien. 1. Heft: Erklärung der grossen sidon. u. anderer phöniz. Inschriften. Die ältesten Formen des phöniz. Alphabets und das Princip der Schriftbildung. Mit 3 Taf. (wovon 2 lith. in gr. 4. u. Fol.) gr. 8. u. 68 S.) *Breslau* 1856, *Leuckart.* geh. n. 1 Thlr.

—— 2. Heft: I. Hr. Prof. Ewald nochmals als Punier gewürdigt. II. Backsteine, Gemmen u. Siegel aus Mesopotamien m. phöniz. [altsemitischer] Schrift. III. Erklärung sämmtl. neuphöniz. Inschriften. Mit 1 (lith.) Taf. (in qu. Fol.) gr. 8. (IV u. 115 S.) *Breslau* 1857, Leuckart. geh. (à) n. 1 Thlr.

—— Dasselbe. III. Heft. gr. 8. (IV u. 80 S. m. 1 lith. Taf. in Fol.) *Breslau* 1864, *Schletter.* 1 Thlr.

—— Phönizisches Wörterbuch. gr. 8. (VI u. 52 S.) *Breslau* 1864, *Schletter.* 24 Ngr.

—— Ueber eine latein.-griech.-phönizische Inschrift. Vid. Ztschr. d. D. M. G. Bd. XVIII (1864). p. 53.

—— Ein ehernes Gewicht mit einer phönizischen Inschrift aus Nord-Africa. Vid. Ztschr. d. D. M. G. Bd. XIV (1860). p. 710.

—— Einige Bemerkungen z. des Herrn Dr. Merx Erklärung der Inschrift von Umm-el 'Awâmid I. Vid. Ztschr. d. D. M. G. Bd. XXII (1868) p. 539.

—— Zur phönizischen Münzkunde Mauritaniens. Münzen von Syphax, Vermina u. Bochus. Vid. Ztschr. d. D. M. G. Bd. XVIII (1864). p. 573.

—— Zur phönizischen Münzkunde Nordafrika's (Münzen von Leptis, Oea u. Sabratha.) u. Nachträge zu den nabathäischen Inschriften. Vid. Ztschr. d. D. M. G. Bd. XVII (1863). p. 75.

—— Erklärung einer neuen neuphönizischen Inschrift aus Constantine. Vid. Ztschr. d. D. M. G. Bd. XIII (1859). p. 654.

—— Eine dreisprachige Inschrift aus Sardinien. [s. Desselben Phöniz. Studien. Heft 3.]

—— Die sechste Inschrift von Athen. [s. Desselben Phöniz. Studien. Heft 3.]

—— Zwei unedirte Siegelsteine. [s. Desselben Phöniz. Studien. Heft 3.]

—— Neunzig carthag. Inschriften a. Nord-Africa. [s. Desselben Phöniz. Studien. Heft 3.]

—— Unedirte neuphönizische Inschriften aus Nord-Africa. [s. Desselben Phöniz. Studien. Heft 3.]

—— Drei Inschriften von Umm-el-Awamid. [s. Desselben Phöniz. Studien. Heft 3.]

—— Eine zweite Inschrift von Sidon. [s. Desselben Phöniz. Studien. Heft 3.]

—— Inschrift von Ipsambul. [s. Desselben Phöniz. Studien. Heft 3.]

—— Neue cyprische Inschriften. [s. Desselben Phöniz. Studien. Heft 3.]

—— Siegel und Gemmen mit phönizischen, aramäisch., althebräisch., himjar. Inschriften etc. erkl. M. 3 lith. Taf. gr. 8. (55 S.) *Breslau* 1869, *Schletter.* n. $1^1/_3$ Thlr.

**Meier**, Ernst, Erklärung phönikischer Sprachdenkmale, die man auf Cypern, Malta u. Sicilien gefunden. gr. 4. (53 S. m. 1 Steintaf. in gr. Fol.) *Tübingen* 1860 (*Fues' Sort.*) geh. n. $2/_3$ Thlr.

—— Die Grabschrift d. sidonischen Königs Eschmunézer. Abhdl. f. Kunde d. Morgenlandes. Mit 2 Tafeln. (155 S.) *Leipzig* 1866, *Brockhaus.* 15 Sgr.

—— Die phönikische Opfertafel v. Marseille nebst dem Bruckstück einer neuentdeckten Opfertafel von Karthago. Uebers. u. erkl. Vid. Ztschr. d. D. M. G. Bd. XIX (1865). p. 90.

**Merx**, A., Die Schrift von Umm el Awamid I. Vid. Ztschr. d. D. M. G. Bd. XXI (1867). p. 477.

**Mosner**, H., Die Grabschrift des Eschmunazar übersetzt und analysirt. *Kulmbach* 1869, *F. Blumröder* in Comm.

**Movers**, C. F., Das phöniz. Alterthum. 3 Thle. gr. 8. *Berlin* 1849—56.

Inhalt: 1. Thl. Politische Geschichte u. Staatsverfassung 1849. 3 Thlr. — 2. Thl. Geschichte d. Colonien 1850. 3 Thlr. 10 Sgr. — 3. Thl. 1. Abthl. Handel u. Schifffahrt. 1856. $1^3/_4$ Thlr.

—— Das Opferwesen d. Karthager. Comment. z. Opfertafel von Marseille. (2. Thl. d. phöniz. Texte.)

Mit 1 Sttaf. in Fol. gr. 8. (137 S.) *Breslau* 1847, *Aderholz.* $5/_6$ Thlr. 1. u. 2.: $1^2/_3$ Thlr.

Der 1. Thl.: Die Punischen Texte in Poenulus d. Plautus kritisch erkl. Ebd. 1845.

**Müller**, Dr. Alois, 4 sidonische Münzen aus d. römischen Kaiserzeit. Eine numismatisch-phöniz. Studie als Beitrag zur phöniz. Geschichte. [Aus den Sitzungsber. 1860 d. k. Akad. d. Wiss.] Lex.-8. (20 S. m. eingedr. Holzschn.) *Wien* 1860, *Gerold's Sohn* in Comm. geh. 3 Ngr.



**Olshausen**, J., Ueber phönizische Ortsnamen ausserhalb des semitischen Sprachgebietes. Vid. Rhein. Museum d. Philol. Jahrg. VIII (1853).

**Rödiger**, E., Bemerkungen über die Phönikische Inschrift eines am 19. Jan. 1855 nahe bei Sidon gefundenen Königs-Sarkophags. [Vid. Ztschr. d. D. M. G. IX. Bd. 1855] p. 647—60.]

—— Ueber einen in Phönicien gefundenen geschnittenen Stein. [Vid. Ztschr. d. D. M. G. III. Bd. (1849). p. 243—44.]

**Redslob**, Gust. Mor., Tartessus. Ein Beitrag zur Geschichte des phönicisch-spanischen Handels, sowie zur alten Geographie überhaupt. [Programm d. Hamburger academ. Gymnasiums.] gr. 4. (52 S. m. 1 Steintaf.) Hamb. 1849. [*Leipzig, Sorig.*] geh. n. 1 Thlr.

—— Thule. Die phönizischen Handelswege nach dem Norden, insbesondere nach dem Bernsteinlande, sowie die Reise des Pitheas v. Massilien. Neu nach den Quellen untersucht. gr. 8. (123 S.) *Leipzig* 1855, *Hinrich's Verl.* n. 27 Ngr.

**Schlottmann**, Prof. Dr. Konstant., Die Inschrift Eschmunazars, Königs der Sidonier, geschichtlich u. sprachlich erklärt. Mit 3 (lith.) Taf. (in qu. 4. u. Fol.) gr. 8. (XII u. 202 S.) *Halle* 1868, *Buchh. d. Waisenh.* n. $1^1/_3$ Thlr.

**Schmeckebier**, Dir., Die Vorläufer d. grossen oceanisch. Entdeckgn. (1. Abschnitt: Das Volk d. Phönicier.) 4. (27 S.) Demmin 1864. (Schulprogr.) *Berlin, Calvary u. Co.* 10 Sgr.

**Schröder**, Paul, Grammatische Untersuchgn. über die Phönizische Sprache nebst Sprach- u. Schriftproben. M. 23 lith. u. autogr. Tafeln. Lex.-8. *Halle* 1869, *Buchh. d. Waisenh.* n. 3 Thlr.

—— De linguae Phoeniciae proprietatibus. Part. 1. Dissertatio inauguralis philologica. gr. 8. (30 S.) *Halle* 1867 (*Anton*). $1/_4$ Thlr.

**Stark**, Mythologische Parallelen. Erstes Stück: Die Wachtel, Sterneninsel und der Oelbaum im Bereiche phönikischer und griechischer Mythen. [Vid. Berichte üb. d. Verhandlgn. d. k. sächs. Ges. d. Wiss. zu Leipzig. Phil.-hist. Cl. Bd. VIII. p. 33—120.]

**Wex**, Punica im Plautus. (Rhein. Mus. für Philologie N. F. 1854. IX, S. 313—345.)

—— Zu Plautus Poenulus (Ebenda XII. 1857. S. 627—630).

—— Ueber den Anfang der Sidonischen Inschrift. Vid. Ztschr. d. D. M. G. Bd. XI (1857). p. 328.

**Wuttke**, H., Entstehung u. Beschaffenheit des fönikisch-hebräischen Alfabetes. Vid. Ztschr. d. D. M. G. Bd. XI (1857). p. 75.

**Zobel de Zangroniz**, J., Ueber einige phönikische Münzen. Vid. Ztschr. d. D. M. G. Bd. XVI (1862). p. 547.

### 4. Chaldäisch, Samaritanisch, Mandäisch, Assyrisch u. Babylonisch.

**Blau**, O., Der Dekalog in einer samaritanischen Inschrift aus d. Tempel des Garizim. Vid. Ztschr. d. D. M. G. Bd. XIII (1859). p. 275.

**Böhmer**, J., Kezad Maarichin od. Beitrag zur Chaldäisch-Rabbinischen Lexicographie. [Talmud Midraschim etc.] Zugleich kritische Bemerkgn. üb. die neuesten Leistungen in diesem Fache. gr. 8. (VIII u. 58 S.) *Berlin* 1835 [*Springer*]. geh. n. $2/_3$ Thlr.

**Book**, the, of Jonah in four oriental versions, namely Chaldee, Syriac, Aethiopic and Arabic, with glossaries edited by W. Wright. gr. 8. (VIII u. 148 S.) London 1857. (*Leipzig, Brockhaus' Sort.*) geh. n. $3^1/_2$ Thlr.

**Brandis**, J., Assyriarum rerum tempora emendata. [IV u. 66 S. m. 1 Tab. *Bonn* 1853, *Marcus.* 12 Ngr.

—— Ueber den historischen Gewinn aus der Entzifferung der assyrischen Inschriften. Nebst e. Uebersicht üb. die Grundzüge d. assyrisch-babylon. Keilschriftsystems. Mit 1 (lith.) Tafel. gr. 8. (VI u. 126 S.) *Berlin* 1856, *Hertz.* geh. n. 24 Ngr.

**Breiteneicher**, M., Ninive u. Nahum. Mit Beziehg. d. Resultate d. neuesten Entdeck. histor. exeget. bearb. gr. 8. (120 S. u. 1 Steintaf. *München* 1861, *Lentner.* $5/_6$ Thlr.

**Buxtorfii**, Joh., Lexicon chaldaicum, talmudicum et rabbinicum denuo edit. et annott. auctum a B. Fischer et Herm. Gelbe. (In 24 Fasc.) Fasc. 1—11. hoch 4. (80 S.) *Leipzig* 1866—68, *M. Schäfer.* à n. $1/_2$ Thlr.

**Chwolson**, D., Ueber die Ueberreste der altbabylonischen Literatur in arabischen Uebersetzungen. [Aus den »Mémoires des Savants étrangers« abgedruckt.] Imp.-4. (195 S.) St.-Petersbourg 1859. *Leipzig, Voss.* geh. n. $1^2/_3$ Thlr.

—— Ueb. Tammûz u. die Menschenverehrung bei d. alten Babyloniern. Lex.-8. (142 S.) St. Petersburg 1860. (*Leipzig, Voss.*) geh. n. 24 Ngr.

**Cohn,** Rabb. Dr. Salom., De targumo Jobi disquisitio. Addita est appendix in qua continentur nonnullae variae lectiones e codice ms. a. 1238 sumptae. 8. (51 S.) *Schwerin* 1867 (*Schmale*). baar n. 1/3 Thlr.

**Euting,** J., Nachrichten üb. die mandäischen od. zabischen Manuscr. d. kais. Bibliothek zu Paris und d. Bibliothek d. British Museum zu London. Vid. Ztschr. d. D. M. G. Bd. XIX (1865). p. 120.

**Frankel,** Z., Entwurf einer Geschichte der Literatur der nachtalmudischen Responsen. (96 S.) Breslau 1865. (*Berlin, Calvary u. Co.*) 20 Sgr.

**Fürst,** J., Das babylonisch-hebräische Vocal- u. Accent-System u. die babylon. Masorah. Vid. Ztschr. d. D. M. G. Bd. XVIII (1864). p. 344.

**Geiger,** Neuere Mittheilungen über die Samaritaner. Vid. Ztschr. d. D. M. G. Bd. XVI (1862). p. 714. Bd. XVIII (1864). p. 590 u. 813. Bd. XIX (1865). p. 604. Bd. XX (1866). p. 143. Bd. XXI (1867). p. 169. Bd. XXII (1868). p. 528.

—— Die Theologie u. Schrifterklärung der Samaritaner. Vid. Ztschr. d. D. M. G. Bd. XII (1858). p. 132.

—— Die gesetzlichen Differenzen zwischen Samaritanern u. Juden. Vid. Ztschr. d. D. M. G. Bd. XX (1866). p. 527.

—— Eine aramäische Inschrift auf einem babylonisch-assyrisch. Gewichte. Vid. Ztschr. d. D. M. G. Bd. XXI (1867). p. 466.

—— Die hebräische Grammatik bei d. Samaritanern. Vid. Ztschr. d. D. M. G. Bd. XVII (1863). p. 718.

**Goldenthal,** Bericht über Blücher's grammatica aramaica. Vid. Sitzungsber. d. philos.-histor. Classe d. k. Akad. d. Wiss. zu Wien I. (1848.) Sitzung v. 4. Octob.

**Grotefend,** G. F., Anlage und Zerstörung der Gebäude zu Nimrud nach den Angaben in Layard's Niniveh. Nebst 1 Steindrucktafel. (in qu. gr. Fol.) [Aus dem 5. Bd. der Abhandlungen der Königl. Ges. der Wiss. zu Göttingen.] gr. 4. (48 S.) *Göttingen* 1851, *Dieterich.* n. 16 Ngr.

—— Die Tributverzeichnisse des Obelisken aus Nimrud nebst Vorbemerkungen über den verschiedenen Ursprung u. Character der pers. u. assyr. Keilschrift u. Zugaben üb. d. babylon. Current- u. medische Keilschrift. Mit 2 lith. u. 2 gedr. Taf. (in qu. gr. Fol. u. gr. 4.) [Aus d. V. Bd. d. Abhandlgn. der Königl. Gesellsch. d. Wiss. zu Göttingen.] gr. 4. (93 S.) *Göttingen* 1852, *Dieterich.* n. 1 1/3 Thlr.

—— Erläuterung zweier Ausschreiben des Königs Nebukadnezar in einfacher babylon. Keilschrift m. einigen Zugaben. Nebst 1 Steindrtaf. (in qu. Fol.) gr. 4. (44 S.) *Göttingen* 1853, *Dieterich.* n. 2/3 Thlr.

—— Erläuterung der babylon. Keilinschriften aus Behistun. Mit 1 Steindrtaf. in qu. Fol. gr. 4. (28 S.) *Göttingen* 1853, *Dieterich.* n. 1/2 Thlr.

—— Erläuterung u. Inschrift d. letzten assyrisch-babylon. Königs aus Nimrud, m. drei andern Zugaben u. e. Steindrtaf. gr. 4. (44 S.) *Hannover* 1853, *Hahn.* geh. 2/3 Thlr.

—— Erläuterung der Keilinschriften babylon. Backsteine m. einigen andern Zugaben u. 1 Steindrtaf. gr. 4. (IV u. 31 S.) *Hannover* 1852, *Hahn.* geh. 1/2 Thlr.

—— Bemerkungen zur Inschrift eines Thongefässes m. ninivitischer Keilschrift. Nebst 3 Steindrtaf. (in gr. 4. u. gr. Fol.) [Aus d. IV. Bd. der Abhandlgn. d. k. Gesellsch. d. Wiss. zu Göttingen.] gr. 4. (22 S.) *Göttingen* 1850, *Dieterich.* n. 16 Ngr.

—— Nachträge zu den Bemerkungen über e. ninivitisches Thongefäss. [Aus d. IV. Bd. der Abhandlgn. d. Königl. Gesellsch. d. Wissensch. zu Göttingen.] gr. 4. (15 S.) *Göttingen* 1850, *Dieterich.* n. 1/6 Thlr.

—— Erläuterg. d. Inschrift aus den Oberzimmern in Nimrud. [Vid. Ztschr. d. D. M. G. VII. Bd. (1853). p. 79—86.]

—— Erläuterg. des Anfangs der babylon. Inschrift aus Behistun. [Vid. Ztschr. d. D. M. G. VII. Bd. (1853). p. 156—61.]

—— Erläuterung einiger Urkunden in babylonischer Keilschrift. [Vid. Ztschr. d. D. M. G. VIII. Bd. (1853). p. 229—38.]

—— Anlage und Zerstörung der Gebäude zu Nimrud nach den Angaben in Layard's Niniveh. [Vid. Abhdlgn. d. k. Ges. d. Wiss. zu Göttingen. Histor.-philol. Cl. Bd. V. p. 67—110 m. 1 Taf.]

—— Erster Anhang z. Anlage u. Zerstörung d. Gebäude z. Nimrud: Götterlehre d. Assyrier nach den Andeutungen im Palaste zu Nimrud. [Vid. Abhdlgn. d. k. Ges. d. Wiss. zu Göttingen. Bd. V. p. 111—34.]



**Grotefend,** G. F., Zweiter Anhang z. Anlage u. Zerstörg. d. Gebäude zu Nimrud: Ueber assyrische u. babylonische Königsnamen. [Vid. Abhdlgn. d. k. Ges. d. Wiss. zu Göttingen. Histor.-phil. Cl. Bd. V. p. 135—45.]

—— Dritter Anhang z. Anlage und Zerstörung der Gebäude zu Nimrud: Erklärung des Generalplanes der Ausgrabungen. [Vid. Abhdlgn. der k. Ges. d. Wiss. zu Göttingen. Hist.-phil. Cl. Bd. V. p. 146.]

—— Zur ältesten Sagenpoesie d. Orients. I. Sancherib als assyrischer Kriegsheld d. Sage. II. Der erste Krieg auf Erden, eine Dichtung aus späterer Zeit. [Vid. Ztschr. d. D. M. G. VIII. Bd. (1854). p. 772—816.]

**Grünbaum,** M., Bemerkgn. in Bezug auf die in d. Ztschr. d. D. M. G. Bd. XI u. XII mitgeth. Aufsätze über die Samaritaner. Vid. Ztschr. d. D. M. G. Bd. XVI (1862). p. 389.

**Gumpach,** J. v., Abriss der babyl.-assyr. Geschichte bis zur Hälfte des 6. Jahrh. v. Chr. Nach Rawlinson's Geschichte Assyriens und den von Layard unter den Trümmern Ninive's entdeckten Inschriften mit besonderer Rücksicht auf die Zeitfolge entworfen. gr. 8. (VIII u. 196 S.) *Mannheim* 1854, *Bassermann.* n. 1 Thlr. 18 Ngr.

**Gutschmid,** A. v., Die Nabatäische Landwirthschaft u. ihre Geschwister. Vid. Ztschr. d. D. M. G. Bd. XV (1861). p. 1—110.

**Holtzmann,** Neun Inschriften in Keilschrift der ersten u. zweiten Art. Vid. Ztschr. d. D. M. G. Bd. VIII (1854). p. 539.

**Kaerle,** Prof. Dr. Jos., Chrestomathia targumico-chaldaica ex Onkelosi, Jonathanis, aliorumque targumistarum paraphrasibus collecta [addito lexico]. Lex.-8. (XVIII u. 299 S.) *Viennae* 1857 (*Sammer*). geh. n. 1 1/3 Thlr.

**Kohn,** Dr. Sam., Samaritanische Studien. Beiträge zur samaritan. Pentateuch-Uebersetzg. u. Lexicographie. gr. 8. (VI u. 114 S.) *Breslau* 1868, *Schletter.* n. 24 Ngr.

—— De Pentateucho Samaritano ejusque cum versionibus antiquis nexu. gr. 8. (VI u. 68 S.) *Breslau* 1865, *Schletter.* 2/3 Thlr.

**Kuijper,** Hz. G., Assyrië. De Assyr.-Iran. mogendheid. (1250 tot 500 J. v. Chr.) Naardn denkbeelden van Jac. Kruger. gr. 8. (8 en 55 S.) *Amsterdam* 1856, *C. F. Steuler.* 80 Cts.

**Layard's,** Austin Henry, Populärer Bericht über die Ausgrabungen zu Niniveh. Nebst Beschreibung eines Besuches bei den chaldäischen Christen in Kurdistan u. den Jezidi od. Teufelsanbetern. Nach dem grösseren Werke von ihm selbst abgekurzt. Deutsch v. Dr. N. N. W. Meissner. Mit den (22) Kpfrn. d. grösseren Werkes. gr. 8. (XII u. 228 S.) *Leipzig* 1852, *Dyk.* geh. 1 1/2 Thlr.

**Levy,** J., Chaldäisches Wörterbuch über die Targumim u. einen grossen Theil des rabbinischen Schriftthums. 2 Bde. 4. *Leipzig* 1866—68, *Baumgärtner.* 11 Thlr.

—— Beiträge zur Revision der Targumim. Vid. Ztschr. d. D. M. G. Bd. XIV (1860). p. 269.

**Levy,** M. A., Ueber die von Layard aufgefund. chaldäischen Inschriften auf Topfgefässen. Ein Beitrag z. hebr. Paläographie u. zur Religionsgeschichte. [Vid. Ztschr. d. D. M. G. IX. Bd. (1855). p. 465—517.]

—— Ueb. die aramäische Inschrift auf einer Vase des Serapeums zu Memphis. Vid. Ztschr. d. D. M. G. Bd. XI (1857). p. 65.

—— Siegel u. Gemmen m. aramäischen, phönizischen, althebräischen, himjarischen, nabathäischen u. altsyrischen Inschriften erklärt. Mit 3 lith. Taf. gr. 8. (V u. 55 S. m. 3 Steintaf.) *Breslau* 1869, *Schletter.* n. 1 1/3 Thlr.

**Meissner,** Dr. N. N. W., Layard's Niniveh und seine Ueberreste übersetzt etc. (s. Layard, Aust. Henry.)

**Menant,** J., Exposé des éléments de la grammaire assyrienne. gr. 8. Paris 1868, Maisonneuve et Co. (*Leipzig, Brockhaus.*) 10 Frcs.

**Merx,** A., Bemerkungen über bis jetzt bekannte aramäische Inschriften. Vid. Ztschr. d. D. M. G. Bd. XXII (1868). p. 675.

**Neubauer,** Ad., Assaph Hebraeus. [Vid. Orient u. Occident v. Th. Benfey. Bd. II. p. 657—676, 767—768.]

**Niebuhr,** Marc. v., Geschichte Assur's u. Babel's seit Pfuhl aus der Concordanz d. alten Testaments, d. Berossos, d. Kanons der Könige u. der griech. Schriftsteller. Nebst Versuchen üb. die vorgeschichtl. Zeit. Mit (4) Karten- u. Plan-Skizzen (in eingedr. Holzschn. u. 2 Steintaf. in gr. 8. u. qu. 4.) gr. 8. (VI u. 329 S.) *Berlin* 1857, *Hertz.* In engl. Einb. n. 3 Thlr.

**Nöldeke,** Thdr., Ueber die Mundart der Mandäer. [Aus d. Abhandlgn. d. k. Ges. d. Wiss. zu Göttingen.] gr. 4. (80 S.) *Göttingen* 1862, *Dieterich.* geh. n. 24 Ngr.

**Nöldeke,** Thdr., Ueber einige samaritanisch-arabische Schriften, die hebräische Sprache betr. [Abdr. aus den Nachrichten von der G.-A.-Universität u. der k. Ges. d. Wiss. zu Göttingen 1862.] 8. (48 S.) *Göttingen* 1862, *Dieterich.* geh. n. 8 Ngr.

—— Beiträge zur Kenntniss der Aramäischen Dialecte I u. II. Vid. Ztschr. d. D. M. G. Bd. XXI (1867). p. 183 u. XXII (1868). p. 443.

—— Bemerkungen zu den von de Vogüé herausgeg. Nabatäischen u. hebr. Inschriften. Vid. Ztschr. d. D. M. G. Bd. XIX (1865). p. 637.

—— Diminutivformen im Hebräischen und Aramäischen. [Vid. Orient u. Occident von Th. Benfey. Bd. II. p. 176 f.]

**Olshausen,** J., Prüfung d. Characters der in den assyrischen Keilinschriften enthaltenen semitischen Sprache. [Aus d. Abhandlgn. d. k. Akad. d. Wiss. zu Berlin 1864.] gr. 4. (24 S.) *Berlin* 1865, *Dümmler's Verl.* in Comm. n. 8 Ngr.

**Qolasta** od. Gesänge u. Lehren v. d. Taufe u. dem Ausgang der Seele als mandäischer Text m. sämmtlichen Varianten, nach Pariser u. Londoner Manuscripten, m. Unterstützg. der deutschen morgenländ. Gesellsch. in Leipzig autographirt u. hrsg. v. Stiftsbiblioth. Dr. J. Euting. Fol. (153 S. m. 1 Chronolith. u. 1 Schrifttaf. in qu. gr. Fol.) Stuttgart 1867. (*Tübingen, Laupp.*) baar n. $33^1/_3$ Thlr.

**Rawlinson's** Uebersetzg. d. Keil-Inschrift auf einem babylon. Ziegel d. k. k. Münz- u. Antiken-Cabinets. Vid. Sitzungsberichte d. Akad. d. Wiss. Philos.-histor. Classe. Bd. IV (1850). Sitzung v. 30. Januar.

**Rösch,** G., Nabopolassar. Ein archäolog. Versuch. Vid. Ztschr. d. D. M. G. Bd. XV (1861). p. 502.

**Rosen,** G., Ueber samaritanische Inschriften. Vid. Ztschr. d. D. M. G. Bd. XIV (1860). p. 622.

—— Schlussbemerkungen über samarit. Inschriften v. E. Rödiger. Vid. Ebendaselbst. p. 632.

—— Alte Handschriften des samaritan. Pentateuch. Vid. Ztschr. d. D. M. G. Bd. XVIII (1864). p. 590.

**Sax,** C., Ueb. die babylonische Urgeschichte u. über die Nationalität der Kuschiten u. der Chaldäer. Vid. Ztschr. d. D. M. G. Bd. XXII (1868). p. 1.

**Scheuchzer,** A., Zur Geschichte v. Assur u. Babel. Ethnographisches. Vid. Ztschr. d. D. M. G. Bd. XVI (1862). p. 482.

**Schönhak,** J. B., Hamasbir od. Aruch Hachadasch aramäisch-rabbinisch-deutsches Wörterbuch. 2 Thle. br. 8. (480 S.) Warschau 1858. (*Berlin, Adolf u. Co.*) n. $2^2/_3$ Thlr.

**Stern,** M. A., Die dritte Gattung d. achämenischen Keilinschriften erläut. Mit 1 Sttaf. in qu. Fol. gr. 8. (XII u. 236 S.) *Göttingen* 1850, *Dieterich.* n. $1^1/_3$ Thlr.

**Strauss,** Otto, Nahumi de Nino vaticinium explicavit, ex Assyriis monumentis illustravit. gr. 8. (LXXX u. 136 S.) *Berolini* 1853, *Hertz.* geh. n. $1^1/_2$ Thlr.

**Talmud** babiloński. (In hebräischer Sprache.) Tom. I—VII. Fol. *Warschau* 1859—61 (*Orgelbrand*). geh. à n. $2^1/_3$ Thlr.

Inhalt: 1. Traktat Berachot. (IV u. 570 S.) — 2. Traktat Szabas. (VIII u. 312 S.) — 3. Traktat Erubin. (VIII u. 500 S.) — 4. Traktat Pesachim. (568 S.) — 5. Traktat Rosz Haszana. (544 S.) — 6. Traktat Jewamot. (510 S.)

—— —— adjunctis commentariis omnibus antiquis quibus recentiores accesserunt. Edid. A. Salomon. (In hebr. Sprache.) Tom. I—XII. Lex.-8. *Berlin* 1865—68, *Calvary u. Co.* (à) n. $^3/_4$ Thlr.

—— —— (In hebr. Sprache.) Tome I. IX. X. XIII. XIV. Fol. (1840 S.) *Wien* 1862, *typogr.-lit.-art. Anst.* à n. 3 Thlr.

—— —— Tom. I. Fol. (446 S.) *Wien Exped. d. Talmud.* geh. n. $2^1/_3$ Thlr.

—— Jerusalemischer. Nach der Krakauer u. Venediger Ausgabe, m. Glossar u. Anhang. Fol. (134 Bogen.) Krotoschin 1866. (*Breslau, Schletter'sche B.*) $6^1/_2$ Thlr.

—— —— **Mischne Torah,** Das Gesetzbuch des Maimonides mit den bisher gedruckten Comm. u. Beigaben. Stereot.-Ausg. d. N. A. Goldberg. 8 Thle. Fol. *Berlin* 1862—63 (*Sittenfeld*). Zu beziehen durch Asher u. Co.

—— der Talmud, A. d. 7. engl. Aufl. ins Deutsche Uebers. Aut. Aus. gr. 8. *Berlin* 1869, *Dümmler's Verlag.* 12 Sgr.

—— **Abodah-Saras** od. d. Götzendienst. Ein Tractat aus dem Talmud. Die Mischna u. die Gemara, letztere zum erstenmale vollstdg. übersetzt, m. e. Einleitg. u. mit Anmerkgn. begleitet u. hrsg. v. Pred. Dr. F. Ch. Ewald. Lex.-8. (546 S.) *Nürnberg* 1856, *Raw.* geh. n. 2 Thlr. 24 Sgr.



**Talmud. Abraham ben Jizchak,** Narbonensis, Schola Talmudica. Opus adhuc ineditum et saepissime desideratum nunc primum e codice vetusto rarissimoque edid. et introductione perpetuaque adnotatione illustr. Dr. B. H. Auerbach. 3 tomi. 4. (3 193 S.) Halberstad. 1867. (*Berlin, Benzian.*) baar à n. $1^1/_2$ Thlr.

—— **Adler,** Distrikts-Rabb. Dr. L., Talmudische Welt- u. Lebensweisheit od. Pirke Aboth [Sprüche der Väter] in punktirtem Urtexte, mit einer neuen Uebersetzung und zum ersten Male m. e. ausführl. Erklärung in deutscher Sprache versehen, bearb. u. hrsg. 1. Bd. 7 Hefte. gr. 8. Fürth 1851—56. (*Leipzig, Hunger; Cassel, Bertram.*) 1 Thlr. 11 Sgr.

—— **Alfasi,** J., Compendium talmudis babylonici. (s. Raw Alfas.)

—— **Bergmann,** Bericht über Fassel's »Tugend« u. Rechtslehre nach den Principien d. Talmud. Vid. Sitzungsberichte d. philos.-histor. Classe d. k. Akad. d. Wissensch. zu Wien II. (1849.) Sitzung v. 31. Januar.

—— **Brecher,** Dr. Gideon, Das Transcendentale, Magie u. magische Heilarten im Talmud. gr. 8. (XII u. 234 S.) Wien 1850. (*Berlin, Asher u. Co.*) geh. n. $1^1/_3$ Thlr.

—— **Brüll,** A., Fremdsprachliche Redensarten u. ausdruckl. als fremdsprachlich bez. Wörter in den Talmuden u. Midraschim. Eine philolog. Studie. gr. 8. (58 S.) *Leipzig* 1869, *A. Fritzsch.* 15 Ngr.

—— **Buchholz,** Dr. P., Die Familie in rechtlicher u. moralischer Beziehung nach mosaisch-talmudisch. Lehre, allgemein fasslich dargestellt. gr. 8. (VI u. 140 S.) *Breslau* 1867, *Schletter.* 24 Ngr.

—— **(Chamischa Kontresim.)** Commentarios V doctrinam talmudicam illustrantes, Massekheth Kala, Chukkath haddajanim, Sefer dath »Etz Chajjim« Sefer amarkel, Miktab cherem, opus Nasi David filii Hudijja ex antiq. et rariss. codd. mss. descripta ed. Nath. Coronel. 8. (146 S.) Vindob. 1864. (*Berlin, Calvary u. Co.*)

—— **Chiddusche** ha Ritbaal Massechet Joma i. e. R. Jomtob b. Abraham novellae in tractatum talmudicum Joma seu de die expiationis. Ex edit. Constant. 1754 denuo ed. Efraim Herz. (In hebräisch. Sprache.) 4. (V u. 144 S.) *Berlin* 1860, *Adolf u. Co.* baar n. $1^1/_6$ Thlr., Schreibp. baar n. $1^1/_2$ Thlr. geh.

—— **Chiddusche** R. Akiba Eiger i. e. R. Akiba Eger [Gins] novellae in tractatus talmudicos Baba Mezia, Gittin, Ketubot etc. edidit Benjamin Wolf. (In hebraisch. Sprache.) Fol. (V u. 140 S.) *Berlin* 1860, *Adolf u. Co.* geh. baar n. $1^1/_3$ Thlr.

—— **Cohen,** Maleachi, Jad Maleachi. Introductio methodologica in Talmud ejusque commentatores. Denuo ed., textum emendavit, praefationem, notas et additamenta adjecit Ephr. Herz. 4. (X u. 320 S.) *Berol.* 1853, *Adolf u. Co.* geh. baar n. $3^1/_3$ Thlr.

—— **Cohn,** Tob. Der Talmud. Ein Vortrag, geh. in d. »Literar. Gesellschaft zu Potsdam«. gr. 8. (20 S.) *Wien* 1866, *Herzfeld u. Bauer.* n. $^1/_6$ Thlr.

—— **Danzig,** Abrah., Liber Binath Adam seu decisiones variae talmudicae. Permultis cum adnotationibus, quas priores editiones non continent. [Libri Chochmath Adam pars II.] (In hebräischer Sprache.) gr. 8. (168 S.) *Berlin* 1860, *Adolf u. Co.* geh. baar n. $^5/_6$ Thlr.

—— **Darkah schel Torah.** Zur Kritik u. Erklärung d. mundl. Gesetzes, insbes. d. Mischna, m. einem Anhang üb. Kalenderberechnung. Von H. M. Pineles. 8. (250 S.) Wien 1861 (Dr. v. Förster). *Berlin, Asher u. Co.*

—— **(Doresch le Zijon.)** »Die Mnemonotechnik d. Talmud«, eine histor.-krit. Untersuchung v. Jac. Brüll. 8. (53 S.) Wien 1864. (*Berlin, Asher u. Co.*)

—— **Duschak,** Rabb. Dr. M., Das mosaisch-talmudische Eherecht m. besond. Rücksicht auf die bürgerl. Gesetze. gr. 8. (X u. 150 S.) *Wien* 1864, *Braumüller.* n. 24 Ngr.

—— **Ewald,** Pred. Dr. Ferd. Chrn., Abodah Sarah, od. der Götzendienst. Ein Traktat aus dem Talmud. Die Mischna u. die Gemara, letztere zum erstenmale vollständig übers., m. e. Einleitg. u. m. Anmerkgn. begleitet u. hrsg. [2. Titel-] Ausg. Lex.-8. (XXV u. 546 S.) *Nürnberg* (1855) 1868, *Raw.* n. 2 Thlr.

—— **Frenkel,** Phoebus. Liber Zijun Li-Dorasch seu index rerum et sententiarum talmudicarum. gr. 8. (III u. 296 S.) Krotoschin 1860. (*Berlin, Adolf u. Co.*) geh. baar n. $2^1/_3$ Thlr.

—— **Freudenthal,** Dr., Aus einem Brief des, betreffend die im Talmud vorkommenden Märchen. [Vid. Orient u. Occident, v. Thdr. Benfey, Bd. III, p. 353—356.]

—— **Geiger,** A., Zur Geschichte der thalmudischen Lexicographie. Einige unbekannte Vorgänger u. Nachfolger d. Aruch. Vid. Ztschr. d. D. M. G. Bd. XII (1858). p. 443.

**Talmud. Geiger**, A., Ueber die Sprache d. Mischna. [Vid. Verhdlgn. d. D. Orient. in Dresden 1844.

—— Leon da Modena u. s. Stellung z. Kabbalah, z. Thalmud u. z. Christenthum. 8. (101 S.) *Breslau* 1856, *Kern*. 18 Sgr.

—— **Heschel**, Mose Jona, Jamha-talmud [mare talmudis]. Commentarius in tractatus talmudicos. (In hebr. Sprache.) Fol. (XXIII u. 172 S.) *Berlin* 1862, *Adolf u. Co.* geh. n. 2 Thlr.

—— **Herzka**, Markus, Divre Chachamim. Commentar auf Talmud Brachot. (In hebr. Sprache.) gr. 8. (27 S.) *Wien* 1865 (*Knopflmacher u. Sohn*). n. $^1/_3$ Thlr.

—— **Jellinek**, Pred. Dr. Ad., Der Talmud. 2 Reden am Hüttenfeste 5625 [am 16. u. 22. Octbr. 1864] gehalten. gr. 8. (33 S.) *Wien* 1865, *Herzfeld u. Bauer*. n. 4 Ngr.

—— **Jolles**, Jac. Zebi, Melo Ha-Roim de ritibus talmudicis et interpretatione talmudica opus tripartitum. 4. (X u. 559 S.) *Berlin* 1860, *Adolf u. Co.* geh. baar n. 4$^2/_3$ Thlr.

—— **Jomtob b. Abraham**, Novellae in tractatum talmudic. Joma (s. Chiddusche ha Ritba).

—— —— Novellae in tractatum talmudicum (s. Ritba al Rosch ha-schana).

—— **Kittseer**, jun., Jak., Inhalt d. Talmuds u. seine Autorität, nebst einer geschichtl. Einleitung. Aus den ersten Quellen geschöpft u. unpartheiisch behandelt. gr. 8. (XV u. 203 S.) Pressburg 1857. (*Leipzig, Haessel.*) geh. n. 1$^1/_3$ Thlr.

—— Dasselbe. 2. Ausg. gr. 8. (219 S.) *Leipzig* 1861, *Leiner*. n. 1$^1/_6$ Thlr.

—— **Kuhnt**, A., Was hat die talmudische Eschatalogie aus dem Parsismus aufgenommen? Vid. Ztschr. d. D. M. G. Bd. XXI (1867). p. 552.

—— **Lebrecht**, F., Krit. Lese verb. Lesearten z. Talmud. (X u. 54 S.) *Berlin* 1864, (*Calvary u. Co.*) 16 Sgr.

—— **Löwy**, Rabb. Jac. Ezech., Kritisch talmudisches Lexicon. (In hebr. Sprache.) 1. Bd. gr. 8. (IV u. 494 S.) Wien 1863. (*Leipzig, C. L. Fritzsche.*) n. 2 Thlr.

—— **Levi**, G., Talmud. Parabeln, Legenden etc. übers. v. Seligmann. Leipzig 1862. *Berlin* durch *Benzian* oder *Asher u. Co.*

—— **Menachem de Lonsano**, R., Maarich enthält: Erklärung v. Fremdwörtern in den Talmuden, dem Midraschim u. dem Sohar nach alfabet. Ordnung, sowie Erläuterg. schwieriger Stellen u. Mittheilungen v. Erzählungen nach Handschriften. Nach der seltenen Venezianer Edition vom J. 1618 hransg. von A. Jellinek. 8. (VIII u. 135 S.) *Leipzig* 1853 (*Hunger*). geh. baar n. 1 Thlr.

—— **Mischnijjot**, Tr. Berachot, Mit kurzer Inhaltsangabe u. Varianten aus beiden Talmuden hrsg. v. E. H. Weiss. 8. (16 S.) *Wien* 1864. *Hellmann*. (*Berlin, Asher u. Co.*

—— **Mordechai Ben Salomo Pelungian**, Abhdlgn. üb. das logisch-talmudische Gesetz der Analogie nebst Erläuterung aller talmudischen Analogieen.) gr. 8. (IV u. 69 S.) Wilna 1849. (*Leipzig, C. L. Fritzsche.*) geh. n. $^2/_3$ Thlr.

—— **Nager**, Abr., Die Religionsphilosophie d. Talmud in ihren Hauptmomenten dargestellt. gr. 8. (44 S.) *Leipzig* 1864 (*Lorck*). n. $^1/_3$ Thlr.

—— **Rabbinovicz**, Raph., Variae lectiones in Mischnam et in Talmud babylonicum quum ex aliis libris antiquissimis et scriptis et impressis tum e codice Monacensi praestantissimo collectae, annotationibus instructae. Pars I. Tractat Berachot et totus ordo Seraim. gr. 8. 548 S.) Monachii 1868. (*Berlin, Benzian.*) baar n. 2 Thlr.

—— **Raw Alfas** i. e. R. Isaaci Alfasi compendium talmudis babylonici adjectis commentariis, notis etc. ad modum edit. Amselod. editum. (In hebräischer Sprache.) 15 Voll. Lex.-8. *Berlin* 1860, *Adolf u. Co.* geh. n. 15 Thlr.

—— **Ritba al Rosch ha-schana**, i. e. R. Jomtob b. Abraham, Novellae in tractatum talmudicum Rosch Laschana [de noviennio] e codice manuscripto nunc primum ed. Zebi Hirsch Lapidoth. 4. (VI u. 102 S.) *Berlin* 1859, *Adolf u. Co.* geh. baar n. 1$^1/_6$ Thlr.

—— **Schitta Mekubbezet al Massechet Nedarim** i. e. variorum medii aevi auctorum glossae et novellae in tractatum talmudicum Nedarim seu de votis; textum curavit, notas adjecit Dob. Ber Zomber ed. Efraim Herz. (In hebräischer Sprache. Fol. (III u. 178 S.) *Berlin* 1860, *Adolf u. Co.* geh. n. 3 Thlr.)

—— **Stern**, M., Vollständ. kurzgef. talmudisch-aramäisch-chaldäisches Handwörterbuch z. Verständniss d. Talmud u. d. Midraschim. Nach den besten Hülfsquellen bearb. 8. (64 S.) *Wien* 1863, *Schlossberg*. *Berlin, Asher u. Co.*

—— **Sulzbach**, Die Pädagogik des Talmud (Schulprogramm). Frankfurt a. M. 1863. (*Berlin, Calvary u. Co.*)

—— **Toledot**, Jakob, Talmudisches von Jacob Arje b. Mordechai. 2 Thle. 4. *Lemberg* 1862 (*Flecker*). *Berlin, Asher u. Co.*



**Talmud. Weill**, A., Moses u. d. Talmud. A. d. Französ. unter Beifügung sämmtl. Noten v. W. Obharius. 8. (302 S.) *Berlin* 1864, *Humburg*. $^5/_6$ Thlr.

—— **Weiss**, Lector, J. H., Studien üb. d. Sprache der Mischna. gr. 8. (XVIII u. 138 S.) *Wien* 1867 (*Herzfeld u. Bauer.*) baar n. 1 Thlr.

—— **Wiesner**, Kreisrabb. J., Scholien zum babylonischen Talmud. 3. Thl. Erubin u. Pesachim. gr. 8. (176 S.) Prag 1867. (*Berlin, Benzian.*) baar n. $^5/_6$ Thlr.

—— **Zomber**, Bernh., De commentario Salomonis Isaacidis in tractatus talmudicos Nedarim et Moed Katan dissertatio critica. gr. 8. (19 S.) *Berlin* 1867, *Benzian*. n. $^1/_3$ Thlr.

—— **Zuckermann**, B., Ueber talmudische Münzen u. Gewichte. Mit 2 Münz-Vergleichungs-Tabellen. gr. 4. (40 S. u. 4 Tab. in Fol.) *Breslau* 1862, *Schletterscbe B.* 15 Sgr.

**Vaux**, W. S. W., Nimiveh u. Persepolis. Eine Geschichte d. alten Assyrien's u. Persiens nebst Bericht üb. die neuesten Entdeckungen in diesen Ländern. Uebers. v. Jul. Thdr. Zenker. Mit (6) Kpfrn. u. 1 (lith.) Karte (in 4.). 2. wohlfeile (Titel-) Ausg. gr. 8. (IX u. 348 S.) *Leipzig* (1852) 1856, *Dyk*. geh. n. 2 Thlr.

**Wattenbach**, Prof. Dr. W., Ninive u. Babylon. Zwei Vorträge. gr. 8. (IV u. 65 S.) *Heidelberg* 1868, *Bassermann*. n. 12 Ngr.

**Walz**, Prof. Chrn., Turibuli Assyrii descriptio. gr. 4. (19 S. m. 2 Steintaf.) *Tubingae* 1834 (*Fues' Sort.*) geh. n. 11$^1/_3$ Ngr.

**Weissenborn**, H. Joh. Christ., Ninive u. sein Gebiet mit Rücksicht auf die neuesten Ausgrabungen im Tigristhale. (36 S. u. 2 lith. Taf.) *Erfurt* 1851, 56. (Schulprogr.) *Villaret*.

**Wetzstein**, Consul Dr. Joh. Gfried., Reisebericht über Hauran u. die Trachonen nebst e. Anhange üb. d. sabäisch. Denkmäler in Ostsyrien. Mit (chronolith.) Karte (in gr. Fol.) (lith.) Inschriftenlafel (in qu. gr. 4.) u. (eingedr.) Holzschn. gr. 8. (VI u. 150 S.) *Berlin* 1860, *Dietr. Reimer*. geh. n. 1 Thlr.

**Winer**, Kirchenrath Prof. Dr. Geo. Bened., Chaldäisches Lesebuch aus den Targumim d. Alten Testamentes ausgewählt u. m. erlaut. Anmerkgn. u. e. vollstand. erklär. Wort-Register versehen. In genauem Anschluss an d. Verf. 2. Aufl. der Grammatik d. bibl. u. targum. Chaldaismus nach d. Verf. Tode neu bearb. v. Lehr. Dr. Jul. Fürst. 2. durchaus verb. Aufl. gr. 8. (VIII u. 88 S.) *Leipzig* 1864, *Wolter*. geh. $^2/_3$ Thlr.

**Zimmermann**, Hist. Mittheil. üb. Babylon. II. H. Basel 1863. (*Berlin, Calvary u. Co.*)

### 5. Syrisch.

**Bar-Hebraei**, Greg., Scholia in Psalmum VIII. XL, XLI et L., e codice Berolinensi primum edita, cum codicibus, Bodleiano Florentino Vaticanis collata, translata et annotationibus instructa a R. G. F. Schröter. gr. 8. (VIII u. 43 S.) *Vratisl.* 1857, *Schletter u. Comm.* 15 Sgr.

—— Scholia in librum Jobi. Ex codd. mss. emendata denuo edidit difficiliorum locorum interpretatione illustravit, notis criticis instruxit Prof. Dr. Geo. Henr. Bernstein. Imp.-4. (16 S.) Vratislaviae 1858. (*Leipzig, Teubner.*) geh. n. $^2/_3$ Thlr.

**Beiträge** zu der Alexandersage v. Zingerle, Beer, Flügel u. Roth. Vid. Ztschr. d. D. M. G. Bd. IX (1855). p. 780.

**Bernstein**, Geo. Henr., Lexicon linguae Syriacae. Vol. I. Fasc. 1. Fol. (Sp. 1—44.) *Berlin* 1857, *Dümmler's Verl.* geh. n. 2$^2/_3$ Thlr.

—— De Hharklensi Novi Testamenti translatione syriaca commentatio. Editio II. auctior et emendatior. gr. 4. (36 S.) *Vratislaviae* 1854, *Gosohorsky*. geh. n. $^1/_3$ Thlr.

—— Syrische Studien. [Vid. Ztschr. d. D. M. G. Bd. III (1849) p. 385—428. Bd. IV (1850). p. 198—222 u. 305—322. Bd. VI (1852). p. 349—368.

—— Gregorii Bar-Hebraei scholia in librum Jobi. (s. Gregorii Bar-Hebraei scholia etc.)

**Blau**, Zur Geschichte Syriens. (I. Geschichte d. Fürstenhauses der Benû Ma'n. II. Gesch. der Sihâbiden.) [Vid. Ztschr. d. D. M. G. VIII. Bd. (1854). p. 475—98.]

**Book**, the, of Jonah in four oriental versions, namely Syriac, Chaldee, Aethiopic and Arabic, with glossaries edit. by W. Wright. gr. 8. (148 S.) London 1857. *Leipzig, Brockhaus' Sort.* n. 2$^1/_3$ Thlr.

**Bormann**, Eug., De Syriae provinciae romanae partibus capita nonnulla. Dissertatio inauguralis antiquaria. gr. 8. (32 S.) *Berlin* 1865 (*Calvary u. Co.*). baar n. $^1/_3$ Thlr.

**Clementis** Romani recognitiones syriace. Paul-Anton de Lagarde edidit. gr. Lex.-8. (467 S.) *Leipzig* 1861, *Brockhaus' Sort.* n. 6$^2/_3$ Thlr.

**Cowper**, B. Harris, The principles of Syriac Grammar. Translated and abridged from the work of Dr. Hoffmann. gr. 8. (XVI u. 184 S.) London 1858. (*Leipzig, Brockhaus' Sort.* geh. n. 2$^1/_2$ Thlr.

**Didascalia** apostolorum Syriace (l'ouvrage n'a été tiré qu'à cent exempl.) gr. 8. (121 S.) *Leipzig* 1855, *Teubner*. n. 4 Thlr.

**Dietrich**, Prof. Dr. Franc. (E. C.), Codicum syriacorum specimina quae ad illustrandam dogmatis de coena sacra nec non scripturae syriacae historiam facerent, e museo britannico elegit, explicuit, tabulisque VI lapidi incidi curavit. gr. 4. (29 S.) *Marburgi* 1855, *Elwert*. geh. $^2/_3$ Thlr.

**Ephraemi Syri** carmina Nisibena additis prolegominis et suppl. lexicorum syriacorum primus edid., vertit, explic. G. Bickell. 8. *Leipzig* 1868, *F. A. Brockhaus*. 5 Thlr. 10 Sgr.

**Evangelium**, das heilige, des Johannes. Syrisch in harklensischer Uebersetzg. m. Vocalen u. den Punkten Kuschoi u. Rucoch nach e. vatican. Handschrift, nebst krit. Anmerkgn. v. Geo. Heinr. Bernstein. gr. 8. (XXX u. 98 S. m. 2 Lithochrom.) *Leipzig* 1853, *Teubner*. In engl. Einb. n. $2^2/_3$ Thlr.

**Fleischer**, Michael Meschâka's Cultur-Statistik von Damascus. [Vid. Ztschr. d. D. M. G. VIII. Bd. (1853). p. 346—412.]

—— Ueber das syrische Fürstenhaus der Benû-Schihâb. [Vid. Ztschr. d. D. M. G. V. Bd. (1851). p. 46—59.]

**Fraatz**, De linguae Syriac. recentiss. indole. Göttingen 1863. (*Berlin, Calvary u. Co.*)

**Geiger**, Alphabetische und akrostichontische Lieder bei Ephräm. Vid. Ztschr. d. D. M. G. Bd. XXI (1867). p. 469.

—— Jüdische Begriffe u. Worte innerhalb der syrischen Literatur. Vid. Ztschr. d. D. M. G. Bd. XXI (1867). p. 487.

—— Ueber d. Namen Damask u. Damast. Vid. Ztschr. d. D. M. G. Bd. XVI (1862). p. 733.

—— Syrisches. Vid. Ztschr. d. D. M. G. Bd. XVII (1863). p. 725.

**Geoponicon** in sermonem syriacum versorum quae supersunt. P. Lagardius edidit. gr. 8. (VI u. 120 S.) *Leipzig* 1860, *Teubner*. baar n. 4 Thlr.

**Gildemeister**, H., Ueber den Titel des Matthäus in Curetons syrischen Evangelien. Vid. Ztschr. d. D. M. G. Bd. XIII (1859). p. 472.

**Hammer-Purgstall**, Frhr. v., Ueber v. Kremers's Topographie von Damascus. [Vid. Sitzgsber. d. k. Akad. d. Wiss. zu Wien. Phil.-hist. Cl. XIII. Bd. (1854).]

**Haneberg**, D., Drei Nestorianische Kirchenlieder. [Vid. Ztschr. d. D. M. G. III. Bd. (1849). p. 231—42.]

**Hitzig**, Studien. 1. Zur Ethnographie des alten Syriens. a) Die Gephyräer. 2. Das Lycische Sparta. 3. Ueb. die zweite d. v. Blau mitgeth. Inschriften aus Petra. Vid. Ztschr. d. D. M. G. IX. Bd. (1855). p. 731—79.

—— Drei Städte in Syrien. [Vid. Ztschr. d. D. M. G. VIII. Bd. (1854). p. 209—28.]

**Jacobi**, Episc. Edess. epistola ad Georgium episc. Sarugensem »de orthographia syrica« ed. J. P. Martin. 8. *Leipzig* 1869, *Brockhaus' Sort*. $1^1/_6$ Thlr.

**Kremer**, v., Topographie von Damascus und Mittel-Syrien. [Vid. Sitzgsber. d. k. Akad. d. Wiss. zu Wien. Phil.-hist. Cl. Bd. VIII (1852).]

—— Topographie von Damascus. Vid. Denkschriften der k. Akad. d. Wiss. zu Wien. Phil.-hist. Cl. Bd. V. II (1854). p. 1—54. VI. II (1855). p. 1—36.

—— Beiträge zur Geographie des nördlichen Syriens. [Vid. Denkschriften d. k. Akad. d. Wiss. zu Wien. Phil.-hist. Cl. Bd. III. II (1852). p. 21—46.]

**Lagardii**, P., Analecta syriaca. gr. 8. (XX u. 208 S.) *Leipzig* 1858, *Teubner*. baar n. $6^2/_3$ Thlr.

—— Ad analecta sua syriaca appendix. gr. 8. (IV u. 28 S.) *Leipzig* 1858, *Teubner*. baar n. 16 Ngr.

—— De geoponicon versione syriaca commentatio. Vid. Geoponicon.

**Land**, Cand. J. P. N., Joannes Bischof v. Ephesos, der erste syrische Kirchenhistoriker. Einleitende Studien. Mit 1 (lith. Taf. (in gr. 4.) gr. 8. (XII u. 200 S.) *Leyden* 1857, *Brill*. geh. n. 1 Thlr. 17 Ngr.

—— Bericht über Syrische Studien in London 1857—58. Vid. Ztschr. d. D. M. G. Bd. XVI (1862). p. 260.

**Levy**, M. A., Einige Bemerkungen über altsyrische Schrift und über zwei in Nordafrica gefund. lateinisch-palmyrenische Inschriften. Vid. Ztschr. d. D. M. G. Bd. XII (1858) p. 209.

—— Die Palmyrenischen Inschriften mit Beiträgen a. d. handschr. Nachlasse des Prof. E. F. F. Beer in Leipzig. Vid. Ztschr. d. D. M. G. Bd. XVIII (1864). p. 65.

—— Siegel u. Gemmen m. altsyr., aramäisch., phöniz., althebr., himjar. u. nabathäisch. Inschriften erkl. M. 3 Sttfln. gr. 8. (55 S.) *Breslau* 1869, *Schletter*. n. $1^1/_3$ Thlr.



**Libri** Veteris Testamenti apogryphi syriace e recogn. P. A. de Lagarde. 8. *Leipzig* 1861, *Brockhaus*. 6 Thlr. 20 Ngr.

**Lipsius**, Dr. Rich. Adeb., Ueber das Verhältniss der drei syrischen Briefe d. Ignatios zu den übrigen Recensionen der Ignatianischen Literatur. (203 S.) (s. Abhandlungen für die Kunde des Morgenlandes I, 5.)

**Merx**, A., Grammatica Syriaca, quam post opus Hoffmanni refecit. 2 partes. gr. 4. *Halle* 1867—69, *Buchhdl. d. Waisenh*. 5 Thlr.

—— Meletemata Ignatiana. Critica de epistolarum Ignatianarum versione syriaca comment. gr. 8. (84 S.) *Halle* 1861, *Anton*. $^2/_3$ Thlr.

**Müller**, Fr., Kurdisches und syrisches Wörterverzeichniss. [Vid. Orient u. Occident von Thdr. Benfey, Bd. III, p. 104—108.]

**Nöldeke**, Thdr., Grammatik der neusyrischen Sprache am Urmia-See u. in Kurdistan. gr. 8. (XXXVIII u. 418 S.) *Leipzig* 1868, *T. O. Weigel*. n. $4^2/_3$ Thlr.

**Oberdick**, Joh., Bemerkungen zu den palmyrenischen Inschriften. Vid. Ztschr. d. D. M. G. Bd. XVIII (1864). p. 741.

**Ott**, M., Die syrischen »Auserlesenen Sprüche d. Hrn. Xistus, Bischofs v. Rom« nicht eine Xistusschrift, sondern e. überarbeitete Sextiusschrift. 2 Lfgn. 4. (85 S.) Rottweil 1863. (*Tübingen, Fues*.) n. 25 Sgr.

**Petermann**, Ueber das Verhältniss der armenischen Uebersetzg. der Briefe des Ignatius zu der von Cureton herausgegeb. syrischen Version. [Vid. Verhdlgn. d. D. Orient. in Dresden 1846. p. 198—204.]

**Proben** syrischer Poesie aus Jakob von Sarug. (Forts.) v. Zingerle. Vid. Ztschr. d. D. M. G. Bd. XIV (1860). p. 679.

**Ritter**, Ueber einige verschiedenart. charakteristische Denkmale des nördlichen Syriens. [Vid. Abhdlgn. Phil. u. hist. d. K. Akad. d. Wiss. zu Berlin 1854. 32 p.]

**Rödiger**, Aemil., Chrestomathia Syriaca quam glossario et tabulis grammaticis explanavit. Editio II aucta et emendata. gr. 8. (VII u. 224 S.) *Halle* 1868, *Buchh. d. Waisenhauses*. n. $2^1/_3$ Thlr.

—— Die syrischen Zahlzeichen. Vid. Ztschr. d. D. M. G. Bd. XVI (1862). p. 577.

**Salzer**, Die syrischen Kaiser Heliogabalus u. Severus Alexander. I. Heliogabalus. (44 S.) Heidelberg 1866. (*Berlin, Calvary u. Co.*) 10 Sgr.

**Schröter**, R. G. F., Gregor-Bar-Hebraei Scholia. Vid. Bar-Hebraeus.

**Sophos**, Fabeln. Syrisches Original der griech. Fabeln d. Syntipas in berichtigtem vocalisirtem Texte zum ersten Male vollständig m. e. Glossar hrsg., nebst literar. Vorbemerkungen u. e. einleitenden Untersuchg. üb. das Vaterland der Fabel v. Rabb. Jul. Landsberger. 8. (CXLIV u. 186 S.) *Posen* 1859, *Merzbach*. geh. n. 2 Thlr.

**Steinthal**, H., Aus Syrien. [Vid. Ztschr. f. Völkerpsychol. u. Sprachwissenschaft. Bd. II.]

**Stoddart**, D. T., Grammar of the Modern Syriac Language, as spoken in Oroomiah, Persia, and in Koordistan. 8. New Haven 1855. *Leipzig* (*Brockhaus*). 2 Thlr. 5 Sgr.

**Syntipae** fabulae syrie. (s. Sophos, Fabeln.)

**Titi Bostreni** contra Manichaeos libri quatuor syriace. Paul. Anton. de Lagarde edidit. gr. Lex.-8. (IV u. 186 S.) Berlin 1859. (*Leipzig, Teubner*.) geh. baar n. 6 Thlr.

**Tuch**, Zu Bar-Hebraeus. [Vid. Ztschr. d. D. M. G. V. Bd. (1851). p. 505.]

**Uhlemann**, Prof. Dr. Frdr., Grammatik der syrischen Sprache m. vollständigen Paradigmen, Chrestomathie u. Wörterbuche für akadem. Vorlesungen u. zum Selbststudium bearb. 2. überarb. u. verm. Ausg. hoch 4. (XXIII u. 403 S.) *Berlin* 1857, *Jonas' Verl*. geh. n. 3 Thlr.

**Wenig**, Prof. Joa. Bapt., Schola syriaca complectens chrestomathiam cum apparatu grammatico et lexicon chrestomathiae accommodatam. Pars I. Chrestomathia syriaca cum apparatu grammatico. gr. 8. (LXXX u. 270 S.) *Innsbruck* 1866, *Wagner*. n. 2 Thlr. 12 Ngr.

**Wetzstein**, J. G., Sprachliches a. d. Zeltlagern der syrischen Wüste. Vid. Ztschr. d. D. M. G. Bd. XXII (1868). p. 69 u. 362.

**Wichelhaus**, Lic. Joan., De Novi Testamenti versione syriaca antiqua quam Peschitho vocant libri quatuor. gr. 8. (VIII u. 344 S. m. 1 lith. Karte in Imp.-4.) *Halis* 1850, *librariae orphanotrophei*. geh. $^2/_3$ Thlr.

**Wolff**, Auszüge aus dem Katechismus der Nossarier. [Vid. Ztschr. d. D. M. G. III. Bd. (1849). p. 302—20.]

**Zingerle**, P., Beiträge z. Syrischen Literatur aus Rom (I. Zur syrischen Metrik.) Vid. Ztschr. d. D. M. G. Bd. XVII (1863). p. 687 u. Bd. XVIII (1864). p. 751.

**Zingerle**, P., Proben syrischer Poesie aus Jakob von Sarug. Vid. Ztschr. d. D. M. G. Bd. XII (1858). p. 115. Bd. XIII (1859). p. 44.
—— Nachträgliches zu den Proben syrischer Poesie aus Jakob v. Sarug. Vid. Ztschr. d. D. M. G. Bd. XX (1866). p. 511.
—— Syrische Poesien, aus zwei Handschriften des Vatican, enth. den Ele-Ritus der Nestorianer. Vid. Ztschr. d. D. M. G. Bd. XVII (1863). p. 730.
—— Ueber den Reim in syrischen Gedichten. (Anhang: Ueber das gemischte Metrum in syrischen Gedichten. VII—X. [Vid. Ztschr. d. D. M. G. X. Bd. (1856). p. 110—126.]
—— Ueber achtsilbige Verse b. Ephraem d. Syrer. [Vid. Ztschr. d. D. M. G. II. Bd. (1848). p. 66—73.]

## 6. Arabisch.

**Abdelkader's** Wallfahrtsgedicht. Hrsg. v. Prof. Fleischer. Vid. Ztschr. d. D. M. G. Bd. XVIII (1864). p. 615.
**'Abdu-R-Rozzag's** Dictionary of the technical terms of the Sufies edited in the Arabic original by A. Sprenger. gr. 8. Calcutta 1845. (*Leipzig, Brockhaus*). 6 Thlr.
**Abu Bekr Muhammed ben el-Hasan Ibn Doreid's** genealogisch-etymologisches Handbuch. Aus den Handschriften der Univ.-Bibliothek zu Leyden hrsg. v. Dr. Ferd. Wüstenfeld. (In 2 Thln.) Lex.-8. (166 S.) *Göttingen* 1853, *Dieterich*. geh. n. 3 Thlr. 5 Sgr.
**Abu 'l-Fath-Muh'ammad asch-Schahrastâni's** Religionspartheien u. Philosophen-Schulen. Zum ersten Male vollständig aus dem Arabischen übers. u. m. erklär. Anmerkgn. versehen v. Dr. Thdr. Haarbrücker. 1. Thl.: Die muh'ammadanischen, jüdischen, christl. u. dualist. Religionspartheien. gr. 8. (XX u. 299 S.) *Halle* 1850, *Schwetschke u. Sohn*. geh. 1½ Thlr.
—— Dass. 2. Thl.: Die Sabäer, die Philosophen, die alten Araber u. die Inder. gr. 8. (X u. 464 S.) *Halle* 1851, *Schwetschke u. Sohn* geh. 2 Thlr. (1. 2. 3½ Thlr.)
**Abulfathi** annales Samaritani. Quos arabice edidit, cum prolegomenis latine vertit et commentario illustravit Lic. Dr. Ed. Wilmar. gr. 8. (CXX u. 186 S.) *Gotha* 1865, *F. A. Perthes*. n. 3 Thlr.
**Abu 'l Mahasin Ibn Tagri Bardii** annales, e codd. mss. nunc primum arabice editi. Tomi I. partem I. u. II. ediderunt Prof. Dr. T. G. J. Juynboll et Dr. B. F. Matthes. gr. 8. *Lugduni Bat.* 1852—55, *Brill*. geh. n. 6 Thlr.
**Abulafia's** Sendschreiben über Philosophie u. Kabbala. Th. v. Aquino's Abh. »De animae facultatibus« hrsg. v. A. Jellinek. 8. (48 S.) *Leipzig* 1854, *Hunger*. 16 Ngr.
**Abu Bekr Muhammed ben el-Hasan Ibn Doreid's** genealogisch-etymolog. Handbuch. Hrsg. v. F. Wüstenfeld. 2 Thle. gr. 8. *Göttingen, Dieterich*. 3 Thlr. 5 Sgr.
**Abu'l-Fadhl Mohammed ibn Tâhir al-Makdisí**, vulgo dicti **Ibno l-Kaísaráni**, Homonyma inter nomina relativa, quae cum appendice Abu Musae Ispahanensis e codd. Leyd. et Berolin. edidit Dr. P. de Jong. gr. 8 (XX u. 228 S.) *Leyden* 1865, *Brill*. geh. n. 1 Thlr. 12½ Ngr.
**Abu 'l-Hassan Juda ha-Levi**, Divan (s. Geiger, A).
**Abu Musa Ispahanensis.** (s. Abu 'l-Fadhl Mohammed ibn Tâhir al-Makdisí.)
**Abu nowas**, Divan, nach der Wiener u. Berliner Handschrift m. Benutzg. anderer Handschriften hrsg. v. Wilh. Ahlwardt. I. Die Weinlieder. 4. (83 S.) *Greifswald* 1861, *Koch*. geh. n. 1⅓ Thlr.
**Abu Nuwâs**, Des grössten lyrischen Dichters der Araber Divan, übers. v. A. v. Kremer. 8. (140 S.) *Wien* 1855, *Braumüller*. 1 Thlr. 10 Sgr.
**Abul-Walîd Muhammed ben Abdallah el-Azraki**, Geschichte und Beschreibung der Stadt Mekka, hrsg. v. Ferd. Wüstenfeld. (s. Chroniken, die, d. Stadt Mekka.)
**Abu Zakariya Yahya el Nawawi**, Biograph. Dictionary of illustrious men chiefly at the beginning of Islamism by F. Wüstenfeld. 9 partes. gr. 8. *Göttingen, Dieterich*. 12 Thlr.
**Ahmed ibn Abi Ja:qûb**, noto nomine 'Al-Ja:qûbû. Specimen e literis orientalibus, exhibens Kitâbo 'l-Boldan, sive librum regionum, quem nunc primum arabice ed. Abrah. Wilh. Thdr. Juynboll. gr. 8. (158 S.) *Leiden* 1861, *Brill*. geh. n. 1 Thlr.
**Ahmed ben Aly ben Maçoud**, Les repos des esprits. Cours de grammaire arabe. 8. Caire. (*Leipzig, Brockhaus*.) 20 Sgr.
—— —— Les perles précieuses d'Ahmed, servant de commentaire aux préceptes de Mahomet. 1 gros vol. in Fol. Cairo. (*Leipzig, Brockhaus*). 25 Thlr.



**Alaman, Scheich**, Les sages Proverbes en arabe. 8. à Boulac près du Caire 1842. (*Leipzig, Brockhaus*.) 2 Thlr. 15 Ngr.
**Ahlwardt**, W., Chalef elahmar's Qasside. Berichtigter arab. Text, Uebersetzung u. Commentar, m. Benutzg. vieler handschriftl. Quellen. Nebst Würdigung Jos. v. Hammer's als Arabisten. gr. 8. (VIII u. 456 S.) *Greifswald* 1859, *Koch's Vert.* n. 2⅔ Thlr.
—— Ueber Poesie u. Poetik der Araber. gr. 4. (IV u. 88 S. u. 6 S. arab. Text.) *Gotha* 1857, *F. A. Perthes*. geh. n. 1 Thlr. 6 Ngr.
**Al-Beládsorí**, Imámo Ahmed ibn Jahja ibn Djábir, liber expugnationis regionum, quem e codice Leidensi et codice musei Brittannici ed M. J. de Goeje 3 partes. gr. 4. *Leiden* 1863—67, *Brill*. 9 Thlr. 20 Sgr.
**Alii Ispahanensis** liber cantilenarum magnus ex codicibus manuscriptis arabice editus adjectaque translatione adnotationibusque illustr. ab. Kosegarten. Fasc. 1—6. *Greifswald, Koch's Vert.* Statt 9 Thlr. 17 Sgr. herabges. auf 3 Thlr.
Die einzeln. Fasc. nach Verhältn. d. Preises.
**Aljavâliquus.** Sachau, Ed., De Aljavâliquî ejusque opera. Adjecta textus particula. Dissertatio inauguralis philologica. gr. 8. (46 S.) Halis Saxonum 1867. (*Berlin, Calvary u. Co.*) baar n. ⅓ Thlr.
**Al-Makkari**, Analectes sur l'histoire et la littérature des Arabes d'Espagne, publiés par B. Dozy, G. Dugat, L. Krehl et W. Wright. Tome I. 1. Partie publiée par W. Wright. 4. (VI u. 426 S.) *Leide* 1855, *E. F. Brill*. 12 Fl.
**Amari**, Mich., Biblioteca arabo-sicula ossia raccolta di testi arabici che toccano la geografia, la storia, le biografie e la bibliografia della Sicilia. 3 fascicoli. gr. 8. *Lipsia* 1856—57, *Brockhaus' Sort*. geh. n. 4 Thlr.
**Arnold**, Dr. Fr. Aug., Chrestomathia arabica quam e libris mss. vel impressis carminibus collectam edidit. II Partes. [Textum-Glossarium continens.] gr. 8. (XXXI u. 135 S.) *Halis* 1853, *Pfeffer*. geh. n. 3 Thlr.
**At-Tha 'álibí**, Abu Mançur Abdolmalik ibn Mohammed ibn Isma'íl, Latâifo 'l-ma'árif, quem librum e codd. Leyd. et Goth. edidit Prof. T. de Jong. gr. 8. (XLI u. 155 S.) *Leiden* 1867, *Brill*. n. 1⅓ Thlr.
**Auerbach**, Z., Jepheti ben Eli Karaitae in proverbiorum Salomonis caput XXX commentarius nunc primum arabice editus in latinum conversus, adnotationibus illustratus. (47 S.) Bonnae 1866. (*Berlin, Calvary u. Co.*) 5 Ngr.
**Auszüge** aus den Geschichtsbüchern der Stadt Mekka etc. (s. Chroniken, die, der Stadt Mekka.)
**Az-Zamak sarii** lexicon geographicum: quod auspice viro clarissimo T. G. J. Juynboll, e cod. Leyd. nunc primum ed. Cand. Matth. Salverda de Grave. gr. 8. (IV u. 232 S.) *Lugduni Bat.* 1856, *Brill*. geh. n. 1¼ Thlr.
**Barb**, Prof. H. A., Das System der Hamze-Orthographie in der arabischen Schrift. gr. 8. (37 S.) *Wien* 1860, *Helf*. geh. n. ⅔ Thlr., herabges. auf 14 Sgr.
—— Ueber das Zeichen Hamze u. die drei damit verbundenen Buchstaben Elf, Wâw u. Ja der arabischen Schrift. gr. 8. (100 S.) *Wien* 1858 (*Gerold's Sohn*). geh. n. 25 Ngr.
—— Die Transscription d. arabischen Alphabetes. gr. 8. (39 S.) *Wien* 1860, *Gerold's Sohn*. geh. n. 8 Thlr.
—— Ueber die unter dem Namen Tarich el Akrad bekannte Kurden-Chronik v. Scherefd. [Vid. Sitzgsber. d. k. Akad. d. Wiss. zu Wien. Phil.-hist. Cl. Bd. X (1853).]
**Barthélémy**, Vocabulaire phraséologique français-arabe, avec la prononciation figurée, précédé d'un extrait de grammaire et suivie d'un appendix des poids et mesures, de monnaies, d'un almanach muselman et d'autres notices instructives à l'usage des étrangers en Egypte. 16. (LI u. 144 S.) *Leipzig* 1854, *Gerhard*. geh. n. ⅚ Thlr.; cart. n. 27 Ngr.
**Baur**, G., Der arabische Held u. Dichter Tâbit ben Gâbir von Fahm genannt Ta 'abbata Sarran, nach seinem Leben u. seinen Gedichten dargestellt. [Vid. Ztschr. d. D. M. G. X. Bd. (1856). p. 74—109.]
**Bechaija Ben Joseph**, Rabbi, »Choboth ha-l'baboth«, Lehrb. d. Herzenspflichten. Mit e. nach Jehuda Ebn Tibbons ebräischer Uebertr. d. arabischen Originas neuen Uebers. nebst exeget. Anmerkg. über schwierige Bibelcitate u. e. metr. Uebers. der »Maharedes« von M. E. Stern. 2. Aufl. Wien 1856. (*Leipzig, Gerhard*.) 1 Thlr.
**Behmenjâr Ben el-Marzubân**, Der persische Aristoteliker aus Avicenna's Schule. Zwei metaphys. Abhandlgn. v. ihm, Arabisch u. Deutsch m. Anmerkgn. Hrsg. v. Dr. Salomon Poper. 8. (VI u. 76 S.) *Leipzig* 1851, *Voss*. geh. n. 1⅓ Thlr.

**Bibliotheca** Arabo-Sicula, ossia Raccolta di testi Arabici che toccano la geografia, la storia, le biografie e la bibliografia della Sicilia, messi insieme da Michele Amari. *Lipsia* 1855, *Brockhaus.* 4 Thlr. Für Mitglieder d. D. M. G. 3 Thlr.

**Blau,** O., Ueber die Benu-Hadûr u. den jüdischen Propheten Barakhia in den arabischen Legenden. Vid. Ztschr. d. D. M. G. Bd. XX (1866). p. 171.

—— Streifzüge der Constantinop. Handschriften. (3. Die Biographien des Ibn-el-Gauzî. Vid. Ztschr. d. Deutsch. Orient. Ges. Bd. VIII (1854). p. 554.

—— Neue nabatäische Inschriften. Vid. Ztschr. d. D. M. G. Bd. XVI (1862). p. 331.

—— Zur hauranischen Alterthumskunde. Vid. Ztschr. d. D. M. G. Bd. XV (1861). p. 437.

—— Die Wanderung der sabäischen Volksstämme im 2. Jahrh. n. Chr. Nach arabischen Sagen v. Ptolemäus. Mit 2 Karten. Vid. Ztschr. d. D. M. G. Bd. XXII (1868). p. 654.

—— Chronik der Sultane von Bornu. [Vid. Ztschr. d. D. M. G. VI. Bd. (1852). p. 305—30.]

—— Inschriften aus Petra. Vid. Ztschr. d. D. M. G. Bd. IX (1855). p. 230.

—— u. **Stickel,** Ueber einige muhammed. Münzen. Vid. Ztschr. d. D. M. G. Bd. XI (1857). p. 443.

—— u. **Krehl,** Nachträgl. Bemerkung dazu. Bd. XII d. Ztschr. d. D. M. G. p. 263.

**Bochtor,** Ellious, Dictionnaire français-Arabe, revue et augmenté par M. Caussin de Perceval. Edit. II. *Paris* 1850, *Didot frères.* 12 Thlr.

**Book,** the, of Jonah in four oriental versions, namely Arabic, Chaldee, Syriac and Aethiopic with glossaries edited by W. Wright. gr. 8. (148 S.) London 1857. (*Leipzig, Brockhaus' Sort.* n. $2^1/_3$ Thlr.

**Bresnier,** L. J., Cours pratique et théorique de Langue arabe, renfermant les principes détaillés de la lecture, de la grammaire et du style, ainsi que les éléments de la prosodie, accomp. d'un traité du langage arabe usuel et de ses divers dialectes en Algérie. Algier et Paris 1855. (*Leipzig, Brockhaus.*) 3 Thlr. 6 Ngr.

—— Principes élémentaires de la langue arabe. Ouvrage théorique et pratique conten. les règles et des faits les plus caractéristiques de la lecture, de l'écriture, du langage, de la grammaire et de la métrique. Avec litre arabe, or et couleurs. Alger 1867, Bastide. (*Leipzig, Brockhaus.*) 4 fr.

**Brockhaus,** H., Die Transscription d. Arabischen Alphabetes. Vid. Ztschr. d. D. M. G. Bd. XVII (1863). p. 441.

**Brücke,** Ernst, Beiträge zur Lautlehre der arabischen Sprache. [Aus den Sitzungsber. 1860 d. k. Akad. d. Wiss.] Lex.-8. (52 S.) *Wien* 1860, *Gerold's Sohn* in Comm. geh. n. 6 Ngr.

**Brugsch,** Heinr., Wanderung nach den Türkis-Minen u. der Sinai-Halbinsel. Mit 3 (lith.) Taf. sinait. Inschriften. (in qu. 4.) 2. (Titel-) Aufl. 8. (V u. 96 S.) *Leipzig* 1866 (1868), *Hinrich's Verl.* 18 Ngr.

**Carmina** Hudsailitarum quotquot in cod. Lugdunensi insunt arabice edita adjectaque translatione adnotationibusque illustrata a Prof. Joan. Godofr. Lud. Kosegarten. Vol. I. Et s. T.: The Hudsailian poems contained in the mscr. of Leyden edited in arabic and translated with annotations. Vol. I., cont. the first part of the arabic text. gr. 8. (VIII u. 296 S.) *Gryphisvaldiae* 1854, *libr. Kochiana.* geh. n. 5 Thlr.

**Caspari,** C. Paul, Grammatik der arabischen Sprache f. akadem. Vorlesung. Nebst einigen aus Handschriften entnomm. u. durch e. Glossar erläut. Lesestücken. 2. Aufl. 1859. n. $2^2/_3$ Thlr.

—— Dasselbe. 3. bericht. Aufl. gr. 8. (VIII u. 431 S.) *Leipzig* 1866, *C. F. Schmidt.* 3 Thlr.

**Catafago,** J., Die drei Messen der Nossairier. [Vid. Ztschr. d. D. M. G. II. Bd. (1848). p. 388—94.]

**Caussin de Perceval.** Grammaire arabe vulgaire pour les dialectes d'Orient et de Barbarie. 4. Edit. 8. Paris 1858, Maisonneuve et Co. (*Leipzig, Brockhaus.*) 6 fr. 50 c.

**Cazwinius,** Calendarium Syriacum. Arabice latineque edit. et notis instruxit Guil. Volck. gr. 8. (VIII u. 38 S.) *Leipzig* 1859, *Bredt.* geh. n. $1/_2$ Thlr.

**Chems-ed-Din** Abou Abdallah Mohammed ed-Dimichqui, Cosmographie. Texte arabe, publié d'après l'édition commencée par M. Fraehn et d'après les manuscripts de St. Pétersbourg, de Paris, de Leyde et de Copenhague par M. A. F. Mehren. Imp.-4. (CX u. 287 S. m. eingedr. Holzschn.) St. Petersburg 1866. *Leipzig, Voss.* n. $3^1/_3$ Thlr.

**Chrestomathia** Arabica v. Arnold. Vid. Arnold. 5 Thlr.

**Christianowitsch,** Alex., Esquisse historique de la musique arabe aux temps anciens avec dessins d'instruments et 40 mélodies notées et harmonisées. Fol. (74 S. m. 3 Steintaf.) *Köln* 1863, *Du Mont-Schauberg.* geh. n. 4 Thlr.



**Chroniken,** die, der Stadt Mekka gesammelt u. auf Kosten der D. M. G. hrsg., arabisch u. deutsch von Ferd. Wüstenfeld. 4 Bde. gr. 8. *Leipzig* 1857—61, *Brockhaus.* 14 Thlr. Für Mitglieder d. D. M. G. 10 Thlr. 13 Ngr.

**Chwolsohn,** Prof. Dr. D., Die Ssabier u. d. Ssabismus. 2 Bde. Lex.-8 (LXIV u. 1073 S.) St. Petersburg 1856. (*Leipzig, Voss.*) geh. n. 5 Thlr. $16^2/_3$ Ngr.

Inhalt: 1. Die Entwickelung der Begriffe der Ssabier u. d. Ssabismus u. die Geschichte der harränischen Ssabier od. der syro-hellenist. Heiden im nördl. Mesopotamien u. in Bagdâd zur Zeit d. Chalifats. 2. Orientalische Quellen zur Geschichte der Ssabier u. des Ssabismus.

**Collection** d'ouvrages orientaux, hersg. durch die Pariser Asiatische Gesellschaft. I. u. II. Bd. Voyages d'Ibn Batoutah, texte arabe, accompagné d'une traduct. par Defrémery et B. R. Sanguinetti. Paris 1854. (*Leipzig, Brockaus.*) à 4 Thlr. 13 Ngr.

—— **Corani** textus arabicus ad fidem librorum manuscriptorum et impressorum et ad praecipuorum interpretum lectiones et auctoritatem recensuit indicesque triginta sectionum et surotarum addidit Lic. M. Dr. Gust. Fluegel. Editio ster. tertium emendata. 4. (X u. 345 S.) *Leipzig* 1858, *K. Tauchnitz.* cart. n. $6^2/_3$ Thlr.

—— —— arabice. Recensionis Fluegelianae textum recognitum iterum exprimi curavit Prof. Dr. Gust. Maurit. Redslob. Editio ster., novis chartis impressa. gr. 8. (VIII u. 534 S.) *Lipsiae* 1855, *C. Tauchnitz.* cart. n. 3 Thlr.

—— —— Idem. *Leipzig* 1868, *Bredt.* cart. 3 Thlr.

—— —— der. A. d. Arabischen in's Hebraische übers. u. erläut. v. Herm. Reckendorf. 5 Hefte. gr. 8. *Leipzig* 1856—57, *Gerhard.* 2 Thlr. 25 Ngr.

—— —— der. Aus dem Arab. wortgetreu übers. u. m. erläut. Anmerkgn. versehen v. Dr. L. Ullmann. 4. Aufl. Mit Ster. 8. (VIII u. 350 S.) *Bielefeld* 1857, *Velhagen u. Klasing.* geh. n. $^2/_3$ Thlr.

—— **Reckendorf,** H., Proben e. hebr. Uebers. d. Koràn 8. (8 S.) *Leipzig* 1835, *Gerhard.* n. 2 Ngr.

**Cutb ed-Din,** Geschichte d. Stadt Mekka. (s. Chroniken, die, der Stadt Mekka.)

**Description** de l'Afrique par un géographe arabe anonyme du 6. siècle de l'hégire. Texte arabe publié pour la première fois par Prof. Alfr. de Kremer. gr. 8. (VII u. 53 S. m. lithochrom. Titel). *Vienne* 1852 (*Braumüller*). geh. n. $1^1/_3$ Thlr.

**Derenbourg,** H., De pluralium linguae arabicae et aethiopicae formarum omnis generis origine et indole. Accedunt Sibavaihi capita de plurali adhuc inedita. (4. 44 S.) Gottingae 1867. (*Berlin, Calvary u. Co.*) 20 Sgr.

**Didier,** Charles, Ein Aufenthalt bei dem Gross-Scherif v. Mekka. Autoris. deutsche Ausg. Aus d. Franz. übers. v. Helene Lobedan. 8. (III u. 391 S.) *Leipzig* 1862, *Schlicke* geh. n. $1^1/_6$ Thlr.

**Dieterici,** Prof. Dr. Frdr., Die Logik u. Psychologie der Araber im 10. Jahrh. n. Chr. gr. 8. (XI u. 196 S.) *Leipzig* 1868, *Hinrich's Verl.* n. 2 Thlr. 16 Ngr.

—— Zahl u. Maass nach den arabischen Philosophen «die lautern Brüder». Vid. Ztschr. d. D. M. G. Bd. XVIII (1864). p. 691.

—— Die Propädeutik der Araber im 10. Jahrh. Mit 1 (lith. u. color.) Karte u. 2 (lith.) Schrifttaf. (in qu. Fol.) gr. 8. (XI u. 201 S.) *Berlin* 1865, *Mittler u. Sohn.* n. $1^1/_3$ Thlr.

—— Die philosophischen Bestrebungen der lautern Brüder. Vid. Ztschr. d. D. M. G. Bd. XV (1861). p. 577.

—— Ueber die arabische Dichtkunst u. das Verhältniss des Islam zum Christenthum. Eine im wissenschaftl. Verein zu Berlin am 9. Febr. gehalt. Vorlesung. gr. 8. (23 S.) *Berlin* 1850, *Mittler u. Sohn* in Comm. geh. n. $^1/_3$ Thlr.

—— Die Naturanschauung d. Naturphilosophie d. Araber im 10. Jahrh. Aus d. Schriften d. lautern Brüder übers. gr. 8. (216 S.) *Berlin* 1861, *Nicolai's Sort.* n. $1^1/_3$ Thlr.

**Dorn,** B., Drei in d. kais. öffentl. Bibliothek zu St. Petersburg befindl. astronom. Instrumente m. arab. Inschriften. Mit 2 Sttaf. (A. d. Mémoires de l'acad. impér. des sciences de St. Pétersbourg.) *Leipzig* 1865, *Voss.* n. $1^1/_3$ Thlr.

—— Muhammedanische Quellen zur Geschichte d. südl. Küstenländer d. Kasp. Meeres erläutert. (s. Quellen.)

**Dozy,** Prof. R. P. A., Notices sur quelques manuscrits arabes. gr. 8. (160 S. m. 1 Sttaf. in 4.) *Leyde* 1847—51, *Brill.* geh. n. 1 Thlr. 25 Ngr.

—— Scriptorum arabum loci de Abbadidis (s. Scriptorum).

—— Die Israeliten zu Mekka von Davids Zeit bis ins 5. Jahrh. unserer Zeitrechnung. Ein Beitrag zur alttestamentl. Kritik u. zur Erforschung des Ursprungs des Islams. Aus d. Holländ. übers. Lex.-8. (VI u. 196 S. m. 1 Sttaf.) *Leipzig* 1864, *Engelmann.* n. 2 Thlr.

**Dozy,** Prof. Dr. R., Die Cordovaner 'Arîb ibn Sa'd der Secretär u. Rabi' ibn Zeid der Bischof. Ein Beitrag zur Literaturgeschichte Spaniens. Vid. Ztschr. d. D. M. G. Bd. XX (1866). p. 595.

**Dukes,** Leop., Salomo ben Gabirol aus Malaga u. die ethischen Werke desselben. Mit e. Uebersicht der meisten ethischen Werke der Araber. Ein Beitrag zur Literaturgesch. d. Araber u. Juden d. Mittelalters. 1. Heft. gr. 8. (XII u. 124 S.) *Hannover* 1860 (*Hetwing*). baar n. 2/3 Thlr.

**Dunasch ben Labrat,** Kritik des Saadias's. [s. Schröter, Dr. R.)

**El-Cazwini's** Kosmographie (arabisch) hrsg. v. F. Wüstenfeld. 2 Bde. gr. 8. *Göttingen* 1848—49, *Dieterich.* Preis 8 1/3 Thlr., für Mitglieder d. D. M. G. 6 1/3 Thlr.

**Elfachri.** Geschichte der islamischen Reiche vom Anfang bis zum Ende des Chalifates v. Ibn etthigthaga. Arabisch. Hrsg. nach der Pariser Handschrift v. Privatdocent W. Ahlwardt. gr. 8. (LXIV u. 392 S.) *Gotha* 1860, *F. A. Perthes.* geh. n. 5 Thlr.

**Erdmann,** Fr. v., Ueber den نقص des Bâjazîd Ilderim. Vid. Ztschr. d. D. M. G. Bd. XIV (1860). p. 712.

—— Ueber das auf muhammedanischen Münzen vorkommende بح بح. Sendschreiben an Dr. Sickel. Vid. Ztschr. d. D. M. G. Bd. IX (1855). p. 606.

**Evangelien,** die vier, arabisch a. d. Wiener Handschrift hrsg. v. P. de Lagarde. 8. *Leipzig* 1864, *Brockhaus.* 1 Thlr. 20 Sgr.

**Ewald,** H., Das vierte Ezrabuch nach seinem Zeitalter, seinen arabisch. Uebersetzungen und einer neuen Wiederherstellung. [Vid. Abhdlgn. d. k. Ges. d. Wiss. zu Göttingen. Hist.-phil. Cl. Bd. XI. p. 131—230.]

—— Beitrag zur arabischen Schriftlehre u. über den Ursprung d. oben S. 16—21 ausgezogen Aethiopischen Christusbriefe. [Vid. Ztschr. d. D. M. G. I. Bd. (1847). p. 335—37.] p. 249—56.]

**Fâris Efh-Shidjâk,** Eine neuarabische Kasida. [Vid. Ztschr. d. D. M. G. V. Bd. (1851).

**Fettâhi** [aus Nisâbus], Das Schlafgemach der Phantasie. 1. Kap. Vom Glauben u. Islam. Zum ersten Male aus den Leipziger u. Wiener Handschriften, m. Benutzg. d. türkisch. Commentars v. Surûri übers. u. m. Anmerkgn. versehen v. Privatdoc. Dr. Herm. Ethé. [Inaugural-Dissertation.] gr. 8. (III u. 136 S.) *Leipzig* 1869, *Matthes.* n. 2 Thlr.

**Fleischer,** Abû Zaid's Buch der Seltenheiten. Vid. Ztschr. d. D. M. G. Bd. XII (1858). p. 57.

—— Beiträge zur arabischen Sprachkunde. [Vid. Berichte üb. d. Verhdlgn. d. k. sächs. Ges. d. Wiss. zu Leipzig. Phil.-hist. Cl. Bd. XV. p. 71—154. Bd. XVI. p. 266—326. Bd. XVIII. p. 284—339.

—— Beiträge zur Wiederherstellung der Verse in Abulmahasin's Jahrbüchern. [Vid. Berichte üb. d. Verhdlgn. d. k. sächs. Ges. d. Wiss. zu Leipzig. Phil.-hist. Cl. Bd. IX. p. 87—111.]

—— Bemerkungen zu »Gaubari's entdeckten Geheimnissen«. Vid. Ztschr. d. D. M. G. Bd. XXI (1867). p. 274.

—— Briefwechsel zwischen den Anführern der Wahhabiten u. dem Paśa von Damascus. Vid. Ztschr. d. D. M. G. Bd. XI (1857). p. 427 u. 744.

—— Zur Geographie u. Statistik d. nördlichen Libanon. [Vid. Ztschr. d. D. M. G. VI. Bd. (1852). p. 98—106 u. p. 388—97.]

—— Arabische Inschriften. Vid. Ztschr. d. D. M. G. Bd. XIII (1859). p. 264 u. 267.

—— Ueber die farbigen Lichterscheinungen der Sufi's. Vid. Ztschr. d. D. M. G. Bd. XVI (1862). p. 235.

—— Ueber Textverbesserungen in Al-Makkari's Geschichtswerken. [Vid. Berichte üb. d. Verhandlgn. d. k. sächs. Ges. d. Wiss. zu Leipzig. Phil.-hist. Cl. Bd. XIX. p. 151—219. Bd. XX. p. 72.

—— Ueber Thaalibi's arabische Synonymik mit einem Vorwort über arabische Lexicographie. [Vid. Berichte üb. d. Verhdlgn. d. k. sächs. Ges. d. Wiss. zu Leipzig. Phil.-hist. Cl. Bd. VI. p. 1—43.]

—— Ueber die Culturbestrebungen in Beirut und die dortige arabische Zeitung Hadîkat el achbâr. [Vid. Berichte üb. d. Verhdlgn. d. k. sächs. Ges. d. Wiss. z. Leipzig. Phil.-hist. Cl. Bd. XI. p. 1—24 u. 154—76.

—— Zur Geschichte der arabischen Schrift. Vid. Ztschr. d. D. M. G. Bd. XVIII (1864). p. 289.

—— Hadîkat-ul-ahbâr, eine neue arabische Zeitung. Vid. Ztschr. d. D. M. G. Bd. XII (1858). p. 330.



**Fleischer,** Neuarabische Volkslieder. Vid. Ztschr. d. D. M. G. Bd. XI (1857). p. 668.

—— Ueber das Verhältniss u. die Construction d. Sach- und Stoffwörter im Arabischen. [Vid. Berichte üb. die Verhdlgn. d. k. sächs. Ges. d. Wiss. zu Leipzig. Phil.-hist. Cl. Bd. VIII. p. 1—44.]

—— Ueber einen griechisch-arabischen Codex rescriptus der Leipzig. Univ.-Bibliothek. [Vid. Ztschr. d. D. M. G. I. Bd. (1847). p. 148—160.]

—— Ueber einige Arten der Nominalapposition im Arabischen. [Vid. Berichte über die Verhandlgn. d. k. sächs. Ges. d. Wiss. zu Leipzig. Phil.-hist. Cl. Bd. XIV. p. 10—66.]

—— Ueber das arabische Reim = ā. Vid. Ztschr. d. D. M. G. Bd. XX (1866). p. 611.

**Flügel,** Die grammatischen Schulen d. Araber. Nach d. Quellen bearb. 1. Die Schulen v. Basra u. Kufa u. d. gemischte Schule 1862. (265 S.) *Leipzig, Brockhaus.* 2 Thlr. 4 Ngr.

—— Die arabischen, persischen u. türkischen Handschriften der kaiserlich-königl. Hofbibliothek zu Wien im Auftrage d. vorgesetzten k. k. Behörde geordnet u. beschrieben. 3 Bde. gr. 8. (LXXXII u. 1990 S.) Wien 1865—67. *(Leipzig, Deuke.)* à n. 5 Thlr.

—— Geschichte der Araber bis auf den Sturz den Chalifats von Bagdad. »Aus alter und neuer Zeit«. Geschichtsbibliothek f. Leser aller Stande. Bd. I. 2. umgearb. u. verm. Aufl. gr. 8. (IX u. 418 S.) *Leipzig* 1864, *Baensch's Verl.* 1 Thlr. 24 Ngr.

—— Die Classen der Hanefitischen Rechtsgelehrten. (A. d. Abhdlgn. d. k. sächs. Ges. d. Wiss.) Lex.-8. (92 S.) *Leipzig* 1860, *Hirzel.* 24 Sgr.

—— Die Krone d. Lebensbeschreib. enth. die Classen d. Hanefiten v. Zein-ad-din Kâsim Ibn Kutlûbugâ. Vid. Zein.

—— Al-Kindî genannt »der Philosoph der Araber«. Ein Vorbild seiner Zeit u. seines Volkes. [Vid. Abhdlgn. f. die Kunde d. Morgenl. I, 2.] *Leipzig* 1857, *Brockhaus.* n. 16 Ngr.

—— Mani, seine Lehre u. seine Schriften. Ein Beitrag zur Geschichte d. Manichäismus. Aus dem Fihrist d. Abû'lfaradsch Muhammad ben Ishak al-Warrâk, bekannt unter dem Namen Ibn Abî Ja'kub an-Nadîm, im Text nebst Uebersetzg., Commentar u. Index zum ersten Mal hrsg. gr. 8. (440 S.) *Leipzig* 1862, *Brockhaus.* n. 3 1/3 Thlr.

—— Ueber die Bedeutung des Ausdruckes في حدود سنة. Vid. Ztschr. der D. M. G. V. Bd. (1851). p. 60—79.]

—— Zur Frage über die ältesten Uebersetzungen indischer u. persischer medic. Werke ins Arabische. Vid. Ztschr. d. D. M. G. Bd. XI (1857). p. 145 u. 325.

—— Zur Frage über die Romane u. Erzählungen d. muhammedanischen Volkerschaften. Vid. Ztschr. d. D. M. G. Bd. XXII (1868). p. 731.

—— Einige bisher wenig oder gar nicht bekannte türkische u. arabische Handschriften. Vid. Ztschr. d. D. M. G. Bd. XIV (1860). p. 527.

—— Einige geographische u. ethnogr. Handschriften der Refaija auf d. Univ.-Bibliothek zu Leipzig. Vid. Ztschr. d. D. M. G. Bd. XVI (1862). p. 634.

—— Eine arabische Inschrift v. Granada. Vid. Ztschr. d. D. M. G. Bd. XIV (1860). p. 353.

—— Zur Literatur der Araber im 11. Jahrh. der Flucht. Vid. Ztschr. d. D. M. G. Bd. IX (1855). p. 224.

—— Ueber arabische u. persische vorzügl. in der Mystik, Cabbala u. in philosophischen Wissenschaften vorkommende Wortabkürzungen u. die geheime Bedeutung der Buchstaben insbesondere. [Vid. Ztschr. d. D. M. G. VII. Bd. (1853). p. 87—94.]

—— Ueber d. Versgattung Mawâlijâ. [Vid. Ztschr. d. D. M. G. VII. Bd. (1853). p. 363—72.]

—— Ueber den Fihrist-el-olûm. [Vid. Verhdlgn. d. D. Orient. in Dresden. p. 38—49.]

—— Scha'rânî u. s. Werk üb. die muhammed. Glaubenslehre. Vid. Ztschr. d. D. M. G. Bd. XX (1866). p. 1.

—— Nachtrag zu der Abhdlg. »Scha'rânî und sein Werk über die muhamm. Glaubenslehre. Vid. Ztschr. d. D. M. G. Bd. XXI (1867). p. 271.

—— Ueber Muhammad bin Ishâk's Fihrist al-'ulûm. Vid. Ztschr. d. D. M. G. Bd. XIII (1859). p. 559.

—— Zwei Reisewerke der Refaija auf der Univ.-Bibliothek zu Leipzig. Vid. Ztschr. d. D. M. G. Bd. XVIII (1864). p. 523.

—— Die grammatischen Schulen der Araber. (s. Abhandlungen für die Kunde des Morgenlandes II, 4.)

—— Ueber Inhalt u. Verfasser d. arab. Encyklopadie رسائل اخوان الصفا وخلان الوفا d. h. die Abhandlungen d. aufrichtigen Brüder u. treuen Freunde. Nebst Andeutungen über die Einrichtungen des Bundes der Verbrüderten. Vid. Ztschr. d. D. M. G. Bd. XIII (1859). p. 1.

436026



**Flügel,** Lexicon bibliogr. Vid. Haji Khalfae lexicon.

—— Ueber die Loosbücher der Muhammedaner. [Vid. Berichte üb. d. Verhdlgn. d. k. sächs. Ges. d. Wiss. zu Leipzig. Phil.-hist. Cl. Bd. XIII. p. 24—74.]

**Fraehn,** Ch. M., Opusculorum posthumorum pars I. imagine (lith.) beati ornata. Edidit Bernh. Dorn. Et s. t.: Nova supplementa ad recensionem numorum Muhamedanorum academiae imp. scient. Petropolitanae additamentis editoris aucta, subjunctis ejusdem de Fraehnii vita, operibus impressis et bibliotheca relationibus. Edidit Bernh. Dorn. Lex.-8. (XX u. 454 S. m. eingedr. Holzschn.) Petrop. 1855. (*Lipsiae, Voss.*) geh. n. 2 Thlr.

**Freytag,** G. W., Einleit. in d. Studium d. Arabischen Sprache bis Mohammed u. z. Theil später z. allgem. Gebrauche auch für die, welche nicht Hebräisch u. Arabisch treiben. gr. 8. (544 S.) *Bonn* 1861, *Marcus.* n. 3 1/3 Thlr.

—— Geschichte d. Dynastien d. Hamdaniden in Mosul u. Aleppo. (Einleitg. I. Die Hamdaniden in Mosul.) [Vid. Ztschr. d. D. M. G. X. Bd. (1856). p. 432—98.]

—— II. Die Hamdaniden in Aleppo. Vid. Ztschr. d. D. M. G. Bd. XI. (p. 177).

—— Behá-eddin's Lebensbeschreibung [Vid. Ztschr. d. D. M. G. VIII. Bd. (1854). p. 817—29.]

**Fuchs,** Ueber den Einfluss des Arabischen auf d. romanischen Sprachen [Vid. Verhdlgn. d. D. Orient. in Dresden 1844. p. 16—30.]

**Gaal,** J. J. B. et Prof. Dr. F. G. J. **Juynboll,** Lexicon geographicum (s. Lexicon).

**Gauberi's** »entdeckte Geheimnisse«, eine Quelle f. oriental. Sittenschilderung, hrsg. von Steinschneider. Vid. Ztschr. d. D. M. G. Bd. XIX (1865). p. 562. Bd. XX. p. 485.

**Gawâliki's** Almuárrab nach der Leydener Handschrift m. Erläuterungen hrsg. v. Dr. Ed. Sachau. gr. 8. (XII u. 256 S.) *Leipzig* 1867, *Engelmann.* n. 2 2/3 Thlr.

**Geiger,** A., Divan d. Abu'l-Hassan Juda ha-Levi. 16. (178 S.) *Breslau* 1851, *Kern.* 25 Sgr.

**Géographie d'Aboulféda.** Texte arabe publié d'après les manuscrits de Paris et de Leyde par Reinaud et le Bon Mac Guckin de Slane. 2 parties. 4. Paris 1837—40. (*Leipzig, Brockhaus.*) 20 Thlr.

**Liber Geneseos,** Secundum arabicam Pentateuchi Samaritani versionem, ab Abu-Sa'îdo conscriptam, quem ex tribus codd. ed. Dr. Abr. Kuenen. Specimen e literis orientalibus. gr. 8. (VIII u. 152 S.) *Lugduni Bat.* 1851, *Brill.* geh. 1 1/3 Thlr.

**Gildemeister,** Prof. Dr. Joan., De evangeliis in arabicum e simplici syriaca translatis. Commentatio academica. 4. (VIII u. 48 S.) *Bonn* 1865, *Marcus.* n. 1 Thlr.

**Gödeke,** Karl, Liber de septem sapientibus. [Vid. Orient u. Occident, v. Thdr. Benfey. Bd. III. p. 385—423.]

**Goeje,** M. J. de, Beschreib. einer alten Handschrift von Abû 'Obaid's Garîb-al-hadît. Vid. Ztschr. d. D. M. G. Bd. XVIII (1864). p. 781.

—— Historia Khalifatus Omari II. etc. (s. Historia.)

**Goldenthal,** Prof. Dr. J., Grammaire arabe écrite en Hébreu, à l'usage des Hébreux de l'orient. gr. 8. (XVI u. 140 S. m. 1 chromolith. Taf.) Vienne 1857. (*Leipzig, Brockhaus.*) geh. n. 2 Thlr.

**Gosche,** Ueber Ghazzâlî's Leben und Werke. [Vid. Abhdlgn. d. k. Akad. d. Wiss. zu Berlin 1858. Phil.-hist. Cl.) gr. 4. (65 S.) *Dümmler's Verlag.* n. 24 Sgr.

**Göschl,** Prof. Dr. Leop., Kurze Grammatik der arabischen Sprache m. e. Chrestomathie u. d. hiezu gehör. Wörterverzeichniss. Lex.-8. (IX u. 186 S.) *Wien* 1864, *Mechithar.-Congreg.-Buchh.* n. 1 Thlr. 6 Ngr.

**Graf,** K. H., Ueber den »Zweigehörnten« des Koran. [Vid. Ztschr. d. D. M. G. VIII. Bd. (1854). p. 442—49.]

**Grammatik,** kurzgefasste, der arabischen Sprache. Mit besonderer Berücksichtigung des Vulgararabischen in der Levante. Lex.-8. (VI u. 164 S.) *Regensburg* 1854, *Manz.* geh. n. 1 Thlr. 4 Ngr.

**Gutschmid,** v., Ueber die Frage: War Ibn Washijjah ein nabatäischer Herodot? [Vid. Berichte üb. d. Verhdlgn. d. k. sächs. Ges. d. Wiss. zu Leipzig. Phil.-hist. Cl. Bd. XIV. p. 67—98.]

**Haarbrücker,** Dr. Theod., Abu'-l-Fath' Muh'ammad asch-Schahrastâni's Religionsparteien u. Philosophen-Schulen. [s. Abu'-l-Fath' Muh'ammad etc.]

**Haji Hhalfae** lexicon bibliographicum et encyclopaedicum a Mustafa Ben Abdallah Katib Jelebi dicto et nomine Haji Khalfa celebr. compos. Ad codd. Vindobonensium Parisiensium et Berolinensis fidem primum ed. latine vertit et commentario indicibusque instruxit Prof. Gust. Flügel. Tom. I—VI. London 1835—1852. (*Lipsiae, T. O. Weigel* u. *Brockhaus.*) geh. baar n. 72 Thlr.



**Hamasae** carmina cum Tebrisii scholiis integris edita versione lat. commentarioque illustrav. et indicibus instruxit. Geo. Guil. Freytag, Dr. Prof. etc. 3 partes. gr. 4. *Bonnae* 1850—51, *Marcus* in Comm. geh. cplt. 35 Thlr. 18 1/2 Sgr.

**Hammer-Purgstall,** Frh. v., Ueber das Wort Aleman bei den Arabern u. Persern. Vid. Sitzungsberichte d. philos.-histor. Classe d. k. Akad. d. Wiss. zu Wien I. (1848). Sitzg. vom 5. Juni.

—— Abhandlg. üb. die Verfertigung u. den Gebrauch von Bogen u. Pfeil bei den Arabern u. Türken. [Vid. Sitzgsber. d. k. Adad. d. Wiss. zu Wien. Phil.-hist. Cl. Bd. VI (1851).]

—— Bericht über Dieterici's Commentar des Ibn' Akil zur Elfije Ibn Malik's. Vid. Sitzgsberichte d. k. Akad. d. Wiss. zu Wien. Histor.-philos. Cl. V. (1850). Bd. XI (1853).

—— Ueber die Encyclopädie der Araber, Perser u. Türken. [Aus den Denkschr. d. k. Akad. d. Wiss.] Imp.-4. (28 S.) *Wien* 1857, *Gerold's Sohn* in Comm. geh. n. 1/2 Thlr.

—— Fortsetzung der Auszüge aus encyklopädischen Werken der Araber, Perser u. Türken. Aus dem Durret-et-Tadsch [Perle der Krone] Mahmud Schirasi's. [Aus den Denkschr. d. k. Akad. d. Wiss. I. Imp.-4. (17 S.) *Wien* 1857, *Gerold's Sohn* in Comm. geh. n. 1/3 Thlr.

—— Ueber Bogen u. Pfeil, den Gebrauch u. die Verfertigung derselben bei den Arabern u. Türken. [Aus den Denkschriften d. k. Akad. d. Wiss. zu Wien. Phil.-histor. Cl.] Fol. (36 S. u. 3 Karten. *Wien* 1852, *Gerold.* 1 1/3 Thlr.

—— Die Geisterlehre der Moslimen. [Aus d. Denkschr. d. k. Akad. d. Wiss.] Fol. (42 S. m. 1 Lithochrom.) *Wien* 1852 (*Braumüller*). geh. n. 1 Thlr. 6 Ngr.

—— Ueber die arabische Geographie v. Spanien. [Aus d. Sitzungsber. 1854 d. k. Akad. d. Wiss.] Lex.-8. (64 S.) *Wien* 1855 (*Braumüller*). geh. n. 1/3 Thlr.

—— Ueber drei arabische Handschriften der Gothaer Bibliothek. [Aus den Sitzungsber. 1855 d. k. Akad. d. Wiss.] Lex.-8. (39 S. u. 1 Tab. in Fol.) *Wien* 1855 (*Braumüller*). geh. n. 1/4 Thlr.

—— Das Kamel. [Aus den Denkschriften der kais. Akad. d. Wiss.] gr. 4. (34 S.) *Wien* 1854 (*Braumüller*). geh. n. 1/6 Thlr.

—— Das Kamel. [Vid. Denkschriften d. k. Akad. d. Wiss. zu Wien. Phil.-histor. Cl.] Bd. VI. I (1855). p. 1—84. Bd. VII. I (1856). p. 1—104. Bd. X (1853) u. Bd. XI (1853).

—— Literaturgeschichte der Araber. Von ihrem Beginne bis zu Ende des 12. Jahrh. der Hidschret. 1. Abth.: Die Zeit vor Mohammed u. die ersten drei Jahrh. der Hidschret. 1. u. 2. Bd. 4. *Wien* 1850, 51, *Gerold.* geh. n. 9 1/3 Thlr.

Inhalt: Das Jahrh. vor der Hidschret u. die ersten vierzig Jahre nach derselben. (CCXXIV u. 631 S. 2. Unter d. Herrschaft der Beni Omeijé vom J. der Hidschret 40 (661) bis 132 (750). (III u. 750 S.

—— 3. Bd.: Unter der Herrschaft der Beni Abbás, vom ersten Chalifen Ebúl Abbas bis zum Tode des neunten Chalifen Wasik, d. i. vom J. d. H. 132 [749] bis 232 [846]. 4. (III u. 985 S.) *Wien* 1852 (*Gerold*). geh. n. 13 1/3 Thlr.

—— 4. Bd.: Unter der Herrschaft der Beni Abbás, vom 10. Chalifen Motewekkil bis zum 21. Chalifen Mottaki, d. i. vom J. d. H. 232 [846] bis 333 [944]. 4. (III u. 945 S.) *Wien* 1853 (*Gerold*). geh. n. 6 2/3 Thlr.

—— [II. Abth.: Von dem Regierungsantritte Mostek, fi-billah's bis zum Ende d. Chalifates zu Bagdád im J. 656 (1258).] 5. Bd.: Von der Regierung des 22. Chalifen Mustek, fi-billah's bis in's 44. Jahr der Regierung des 26. Chalifen Kâimbiemrillah, d. i. vom J. der Hidschret 333 [944] bis 433 [1041]. 4. (1117 S.) *Wien* 1854 (*Gerold*). geh. n. 8 Thlr.

—— 6. Bd.: Vom 44. Jahre der Regierung des 26. Chalifen Kâimbiemrillah bis zu dem 8. Jahr der Regierung des 31. Chalifen Moktefibiemrillah, d. i. vom J. der Hidschret 433 [1041] bis 538 [1143]. 4. (1172 S.) *Wien* 1854 (*Gerold*). geh. n. 8 Thlr.

—— 7. Bd.: Vom 8. Jahre der Regierung des 31. Chalifen Olsk Mok, tefi-bi-emrillah bis zum Falle Bagdad's, d. i. v. J. der Hidschret 538 [1143] bis 656 [1258]. 4. (III u. 1382 S.) *Wien* 1857 (*Gerold's Sohn*). geh. n. 10 2/3 Thlr. (1—7.: n. 56 Thlr.)

—— Uebersicht d. Gesch. d. arabischen Literatur. I. Vorles. Vid. Sitzungsberichte der philos.-histor. Classe d. Akad. d. Wiss. zu Wien. II. (1849). Sitzung v. 3. 10. 17. 31. Januar u. 14. Febr., 21 März, 18. April, 9. Mai, 6. u. 20. Juni. Ferner vid. Denkschriften d. k. k. Akad. d. Wiss. zu Wien. Phil.-histor. Cl. II. Bd. I (1851). p. 1—66.

—— Ueber den zu Kairo im J. d. H. 1251 (1835) in sechs Foliobänden erschien. Commentar des Mesnewi Dschelaleddin Rumi's. Vid. Sitzungsberichte d. philos.-histor. Cl. d. kais. Akad. d. Wiss. zu Wien. Bd. VII (1851). Sitzung v. 15. u. 29. Octbr. u. 5. 12. u. 26. Nov. 3 Thlr. 10 Ngr.

**Hammer-Purgstall**, (Jos.) Frhr., Ueber die Namen der Araber. [Aus d. Denkschriften d. k. Akad. d. Wiss.] Fol. (72 S.) *Wien* 1852 (*Braumüller*). geh. n. 24 Ngr.

—— Das Pferd bei den Arabern. [Aus den Denkschriften d. k. Akad. d. Wiss.] Imp.-4. (96 S. m. 4 chromolith. Taf.) *Wien* 1856 (*Braumüller*). geh. n. $4^5/_6$ Thlr.

—— Ueber das Pferd bei den Arabern. [Vid. Sitzgsber. d. k. Akad. d. Wiss. zu Wien. Phil.-hist. Cl. Bd. XIII (1854).]

—— Auszüge aus Saalebi's Buche der Stützen des sich Beziehenden u. dessen, worauf es sich bezieht. [Vid. Ztschr. d. D. M. G. Bd. V (1851). p. 179—94 u. 289—307. Bd. VI (1852). p. 48—66 u. 505—20. Bd. VII (1853). p. 542—57. Bd. VIII (1854). p. 499—636. Bd. IX (1855). p. 368—404.

—— Abhdlg. üb. d. Menschenclasse »Schoubije« von den Arabern benannt. Vid. Sitzgsberichte d. histor.-philos. Classe d. k. Akad. d. Wiss. zu Wien. I. (1848). Sitzung vom 13. December.

—— Abhandlung üb. die Siegel der Araber, Perser u. Türken. 4. (58 S. m. 1 Kpfrtaf. in Fol.) *Wien* 1850, *Gerold* in Comm. geh. n. 24 Ngr.

—— Die Schuld der Templer. Mit 7 (lith. u. in Kpfr. gest.) Taf. (wovon 1 in qu. Fol.) [Aus den Denkschriften d. k. Akad. d. Wiss.] gr. 4. (36 S.) *Wien* 1855 (*Braumüller*). geh. n. $1^2/_3$ Thlr.

—— Abhdlg. »Ueber einen halb buddhistischen, halb moslemischen Talisman. Vid. Sitzgberichte d. philos.-histor. Classe d. Akad. d. Wissensch. zu Wien II. (1849). Sitzung vom 5. März u. Denkschriften d. k. Akad. d. Wiss. zu Wien. Phil.-hist. Classe. I. Bd. (1850). p. 327—30.

—— Ueber die Ueberliefrg. des Wortes Mohammeds. Als Fortsetzg d. Auszuges aus d. Commentar d. Mesnewi. [Aus d. Sitzgsber. 1852 d. k. Akad. d. Wiss. abgedr.] Lex.-8. (58 S.) *Wien* 1853 (*Braumüller*). geh. n. $^1/_3$ Thlr.

—— Ueber die arabischen Wörter im Spanischen. [Aus d. Sitzungsber. 1854 d. k. Akad. d. Wiss.] Lex.-8. (48 S.) *Wien* 1855 (*Braumüller*). geh. n. 8 Ngr.

—— Mittheil. aus einem an ihn gerichteten Schreiben d. correspondirenden Mitgliedes Prof. Pascual de Gayangos in Madrid. (Ueber die Entdeckung der Ruinen des Palastes Sehra. [Vid. Sitzungsber. d. k. Akad. d. Wiss. zu Wien. Phil.-hist. Cl. Bd. XII (1854). Bd. XV (1855).

—— Ueber Reinaud's französ. Uebersetzg. von Abulfeda's Geographie. Vid. Sitzungsber. d. philos.-histor. Cl. d. Akad. d Wiss. zu Wien III (1849). Sitzung v. 4. u. 18. Juli.

**Schlottmann**, Prof. Konstant., Joseph von Hammer-Purgstall. Ein kritischer Beitrag zur Geschichte neuerer deutscher Wissenschaft. [Aus der Monatsschrift d. Züricher wissenschaftl. Vereins abgedr.] Lex.-8. (VI u. 73 S.) *Zürich* 1857, *Meyer u. Zeller's Verl.* geh. n. $^1/_2$ Thlr.

**Handschriften-Sammlung**, arabische, des Consul Dr. Wetzstein. (Fortsetz.) [Vid. Ztschr. d. D. M. G. V. Bd. (1851). p. 532 etc.]

**Haneberg**, Prof. Dr. Dan., Abhandlung üb. das Schul- u. Lehrwesen der Muhammedaner im Mittelalter, in der öffentl. Sitzung d. k. bayer. Akad. der Wissensch. zur Vorfeier d. Geburtsfestes Sr. Maj. des Königs am 27. Nov. 1850 bruchstückweise gelesen. gr. 4. (40 S.) München 1850, Franz. (*Regensburg, Manz.*) geh. n. 12 Ngr.

—— Erörterungen üb. Pseudo-Wiakidi's Geschichte der Eroberung Syriens. [Aus den Abhandlungen d. k. bayer. Akad. d. Wiss.] gr. 4. [40 S.] *München* 1860, *Franz* in Comm. geh. baar n. $47^1/_2$ Ngr.

—— Ali Abulhasan Schadeli. Zur Geschichte der nordafrikanischen Fatimiden u. Sufis. [Vid. Ztschr. d. D. M. G. VII. Bd. (1853). p. 13—27.]

—— Zur Erkenntnisslehre v. Ibn Sina u. Albertus Magnus. (Aus d. Abhdlg. d. k. bayer. Akad. d. Wiss.) gr. 4. (81 S.) *München* 1866, *Franz* in Comm. n. 4 Thlr.

**Hille**, Ueber den Gebrauch und die Zusammensetzung d. orientalischen Augenschminke. الكحل. Vid. Ztschr. d. D. M. G. Bd. V (1851). p. 236.

—— Zur Geschichte der arabischen Heilkunde. [Vid. Ztschr. d. D. M. G. III. Bd. (1849). p. 456—64.]

**Historia** Khalifatus Omari II., Jazídi II. et Hischámi, quam e codice Leyd. nunc primum edidit Dr. M. J. de Goeje. gr. 8. (VI u. 75 S.) *Leyden* 1865, *Brill*. n. $13^1/_2$ Ngr.



**Historia** Kalifatus 'Al-Walidi et Solalmâni, quam, auspice Prof. Dr. T. G. J. Juynboll, e cod. Leyd. nunc primum ed. Cand. Jac. Auspach. [Specimen e literis orientalibus.] gr. 8. (IV u. 446 S.) *Lugduni-Bat.* 1853, *Brill*. geh. n. $13^1/_2$ Ngr.

**Hitzig**, Arabische Analecten. Vid. Ztschr. d. D. M. G. Bd. XII (1858). p. 313.

—— Ueb. Gazzâli's Jhjâ 'alûm al-dîn. [Vid. Ztschr. d. D. M. G. III. Bd. (1853). p. 173—86.

—— Studien. 1. Das lycische Sparta. 2. Ueber die zweite der von Blau mitgetheilten Inschriften aus Petra. 3. Die allgemeine Fluth (Phönizisch). 4) Zur Ethnographie des alten Syriens. a. Die Gephyräer. [Vid. Ztschr. d. D. M. G. IX. Bd. (1855). p. 731—79.

**Hohelied** der Liebe, das arabische, d. i. Ibnol Fâradh's Tâijet in Text u. Uebersetzung zum ersten Mal zur 1. Säcular-Feier der k. k. oriental. Akademie hrsg. v. Hammer-Purgstall. 4. (XXIV, 70 u. 53 S. m. lithochrom. Titel.) *Wien* 1854 (*Gerold*). geh. n. $3^1/_3$ Thlr.

**Jacut's** geograph. Wörterbuch aus den Handschriften zu Berlin, St. Petersburg, Paris, London u. Oxford. Auf Kosten d. D. M. G. hrsg. v. F. Wustenfeld. In 6 Halbbdn. Bd. I—III. 8. *Leipzig* 1866—68, *Brockhaus*. Jeder Halbbd. $5^1/_2$ Thlr. Für Mitglieder d. D. M. G. $3^2/_3$ Thlr.

—— Reisen, aus seinem geograph. Wörterbuche beschrieben. Hrsg. v. Wüstenfeld. Vid. Ztschr. d. D. M. G. Bd. XVIII (1864). p. 397.

**Ibn-Abd-el Hakems** history of the conquest of Spain now ed. by J. W. Jones. gr. 8. *Göttingen, Dieterich*. n. 24 Sgr.

—— the same, transl. fr. the Arabic. w. a hist. introd. by Jones. 8. (38 S.) *Göttingen, Vandenboeck u. Ruprecht*. n. 6 Ngr.

**Ibn Abdolhakami** libellus de historia Aegypti antiqua quem notis criticis exegeticisque illustratum una cum versione latina primum juris publici fecit Dr. Karle. gr. 4. (VIII u. 62 S.) *Göttingen* 1856, *Dieterich*. geh. n. 24 Ngr.

**Ibn-Adhâri** [de Maroc], Histoire de l'Afrique et de l'Espagne, intitulée Al-Bayano 'l-Mogrib, et fragments de la chronique d'Arib [de Cordoue]. Le tout publié pour la première fois, précédé d'une introduction et accompagné de notes et d'un glossaire, par Prof. R. P. A. Dozy. 2 Vols. gr. 8. (816 S.) *Leyde* 1848—51. *Brill*. geh. n. 3 Thlr. 26 Ngr.

**Ibn-el-Âthiri**, Chronicon quod perfectissimum inscribitur. Vid. Ibn el-Athiri.

**Ibn 'Akil's** Commentar zur Alfijja des Ibn Mâlik aus dem Arab. zum ersten Male übers. v. Prof. Dr. F. Dieterici. gr. 8. (XXVIII u. 408 S.) *Berlin* 1852, *Dümmler's Verl.* geh. n. 4 Thlr.

**Ibn Batoutah**, Voyages. Vid. Collection d'ouvrages orientaux.

**Ibn Challikani** vitae illustrium virorum. E pluribus codd. mss. inter se collatis nunc primum arabice ed., variis lectionibus indicibusque locupletissimis instruxit F. Wustenfeld, Prof. Dr. etc. Fasc. VIII—XI, quo cont. vitae 699—852. 4. (576 S.) *Gottingae* 1840—42, *Deuerlich*. geh. à n. $1^2/_3$ Thlr.

—— idem. Fasc. XII, quo cont. vitae 853—865. 4. (96 S.) Ibid. 1843. n. $1^1/_2$ Thlr.

—— idem. Fasc. XIII et ultimus, quo continentur indices. 4. (101 S.) Ibid. geh. n. $1^1/_6$ Thlr. (cplt. n. $17^1/_2$ Thlr.)

**Ibn Coteiba's** (Abu Muhammed Abdallah Ben Musallem) Handbuch der Geschichte. Aus den Handschriften der k. k. Hofbibliothek zu Wien, der herzogl. Bibliothek zu Gotha u. der Univ.-Bibliothek zu Leyden hrsg. v. Ferd. Wüstenfeld. Arab. Text. hoch 4. (VIII u. 366 S.) *Göttingen* 1850, *Vandenhoek u. Ruprecht*. geh. n. 4 Thlr.

**Ibn Doreid** (s. Abu Bekr Muhammed ben el-Hasan Ibn Doreid.

**Ibn-el-Athiri**, Chronicon quod perfectissimum inscribitur. Vol. XI, XII idemque ultimum, annos H. 527—628 cont., ad fidem cod. Upsaliensis, collatis passim Parisiis ed. Prof. Car. Johs. Tornberg. Lex.-8. (VIII u. 330 S.) Upsaliae 1851—1853. (*Lipsiae, T. O. Weigel.*) geh. n. 5 Thlr. 26 Sgr.

—— chronicon quod perfectissimum inscribitur. Vol. I, historiam autem Iamicam continens, ad fidem codicum Berolinensis, musei Britannici et Parisinorum edidit Prof. Carol. Johs. Tornberg. gr. 8. (535 S.) *Leiden* 1867. *Brill*. n. 3 Thlr. 21 Ngr.

**Ibn etthigthaqa**, Elfachri (s. Elfachri).

**Ibn-ol-Târidh's Tâijet**, Das Hohelied der Liebe in arabischem Text u. Uebers. v. Hammer-Purgstall. 4. (147 S.) *Wien* 1854, *Gerold*. 3 Thlr. 10 Sgr.

**Ibn Hischâm, Abd-el-Malik**, Das Leben Muhammed's nach Muhammed Ibn Ishâk bearb. Aus den Handschriften zu Berlin, Leipzig, Gotha u. Leyden hrsg. v. Dr. Ferd. Wüstenfeld. 4 Abthlgn. Lex.-8. *Göttingen* 1857—60, *Dieterich*. geh. n. 11 Thl.

**Ibn Hischam, Abd-el-Malik**, Das Leben Mohammed's nach Mohammed Ibn Ishak bearb. Aus d. Arab. übers. v. Prof. Dr. Gust. Weil. 2 Bde. gr. 8. (VI u. 754 S.) *Stuttgart* 1864, *Metzler's Verl.* n. 5 Thlr. 24 Ngr.

**Ibn Jubair** (al-Kinanî), Travels. Edited from a ms. in the university library of Leyden, by William Wright. gr. 8. (398 S.) *Leyden* 1852, *Brill.* geh. n. 3⅓ Thlr.

**Ibn Khaldoun**, Histoire des Berbers et des dynasties muselmanes de l'Afrique septentrion. Publié en arabe par ordre du ministre de la guerre par M. de Slane. 2 vols. gr. 4. Paris 1851. (*Leipzig, Brockhaus.*) 22 Thlr.

**Ibn Mâlik, Alfijjah** carmen didacticum grammaticum et in Alfijjam commentarius quem conscripsit Ibn 'Akil. Ex libris impressis orientalibus et manuscriptis ed. Prof. Dr. Fr. Dieterici. 4. (X u. 454 S.) *Lipsiae* 1851, *W. Engelmann.* geh. n. 6 Thlr.

**Ibn Mâlik's** Lâmiyat al af'âl m. Badraddîn's Commentar. Revid. Textausg. v. W. Volck. gr. 8. *Leipzig* 1866, *Voss* in Commiss. n. ½ Thlr.

—— Lehrgedicht Lâmiyat al-af'âl über die Formen der arabischen Verba u. Verbalnomina mit dem Commentare seines Sohnes Bedreddîn autograph. v. G. A. Wallin. 8. (42 S.) Helsingfors 1851. (*Leipzig, Brockhaus,*) 24 Sgr.

**Jepheti** Ben Eli Karactae in proverbiorum Salomonis caput XXX commentar., quem nunc primum arabice edidd. in latin. convert., adnott. illustr. Zach. Auerbach. gr. 8. (47 S.) *Bonn* 1866, *Cohen u. Sohn.* n. ½ Thlr.

**Jones**, John Harris, Ibn Abd-el-Hakems history of the conquest of Spain translated from the Arabic with a historical introduction. Inauguraldissertation. gr. 8. (IV u. 28 S.) *Göttingen* 1858 (*Vandenhoek u. Ruprecht*). geh. n. 6 Ngr.

**Jrving**, Wash., Geschichte der Kalifen. Vom Tode Muhammeds bis zum Einfall in Spanien. Neue (Titel-) Ausg. gr. 8. (VIII u. 333 S.) *Leipzig* (1854) 1865, *Senf.* 1 Thlr.

—— Das Leben Mohammed's. Neue (Titel-) Ausg. gr. 8. (254 S. m. 1 Stahlst.) Ebd. (1850) 1865. 1 Thlr.

**Jung**, P., Ueber des Karäers Japhet arabische Erklärung des Hohenliedes. (38 S.) Göttingen 1867. (*Berlin, Calvary u. Co.*) 10 Ngr.

**Juynboll**, Prof. Dr. T. G. J. et J. J. B. **Gaal**, Lexicon geographicum (s. Lexicon).

**Kâmil**, the, of el-Mubarrad. Edid. for the German Orient. Society from the manuscr. of Leyden, St. Petersburg, Cambridge and Berlin by W. Wright. I—V. part. 4. *Leipzig* 1864—68, *Brockhaus.* 11 Thlr. 10 Ngr. Für Mitglieder d. D. M. G. 8½ Thlr.

**Karabacek**, Jos., Bericht über 2 kufische Münzfunde. Nebst Nachschr. v. G. Stickel. Vid. Ztschr. d. D. M. G. Bd. XXI (1867). p. 618.

**Kazimirski, A. de Biberstein**, Dictionnaire arabe-français, cont. toutes les racines, leurs dérivés dans les idiomes vulgaires et littéral, dialectes d'Alger et de Maroc. gr. 8. 2 vol. Paris 1860, Maisonneuve. (*Leipzig, Brockhaus.*) 105 frcs.

**Kitâbu taqwimi buldâni**, Géographie d'Ismaël Abou'l Féda, en arabe, publ. d'après deux manuscr. du Musée britann. de Londres et de la biblioth. royale de Dresde par Ch. Schier. Edit. autogr. Fol. Dresden 1846. (*Leipzig, Voigt u. Günther.*) Herabges. v. 22 Thlr. auf 10 Thlr.

**Kosegarten**, Ueber die Bedeutung einiger Bünde auf dem Griffbrete der arabisch. Laute. [Vid. Ztschr. d. D. M. G. IV. Bd. (1850). p. 248—49.]

**Krehl**, Ludolf, Ueber d. Religion d. vorislamischen Araber. Lex.-8. (VII u. 92 S.) *Leipzig* 1863, *Serig.* geh. n. 1 Thlr.

—— Ueber den Sahîh des Buchârî. [Vid. Ztschr. d. D. M. G. IV. Bd. (1850) p. 1—32.]

—— De numis Muhammedanis in numophylacio regio Dresdensi asservatis commentatio. gr. 8. (VII u. 113 S.) *Lipsiae* 1857, *Dyk.* geh. n. 24 Ngr.

**Kremer**, v., Beiträge zur Kenntniss der Geschichte und Sitten der Araber vor dem Islam. [Vid. Sitzungsber. d. k. Akad. d. Wiss. zu Wien. Phil.-hist. Cl. Bd. VI. (1851.)]

—— Geschichte der herrschenden Ideen d. Islams. Der Gottesbegriff, die Prophetie und Staatsidee. gr. 8. (XXII, 472 S.) *Leipzig* 1868, *Brockhaus' Sort.* n. 3 Thlr.

—— Ueber eine vollständ. Ausgabe d. Gedichte d. Abû Nuwâs. Vid. Ztschr. d. D. M. G. Bd. XXI (1867) p. 674.

—— Ueber die südarabische Sage. gr. 8. (152 S.) *Leipzig* 1866, *Brockhaus' Sort.* 1½ Thlr.

—— Altarabische Gedichte über die Volkssage von Yemen als Textbelege zur Abhandl. »Ueber die südarabische Sage«. gr. 8. (27 S.) *Leipzig* 1867, *Brockhaus' Sort.* n. ⅓ Thlr.

—— Die himjarische Kasideh. Herausgeg. und übersetzt. gr. 8. (33 S.) *Leipzig* 1865, *Brockhaus' Sort.* n. ⅓ Thlr.



**Kremer**, v., Des Scheichs 'Abd-ol-Ghanij-en-Nabolsi's Reisen in Syrien, Aegypten und Hindscha'f. Vid. Sitzungsber. der k. Akad. d. Wiss. zu Wien. Histor.-philos. Cl. V. (1850). Sitzg. v. 9. October u. 4. Decemb. u. Bd. VI. (1851) Sitzg. v. 15. Januar.

—— Auszüge aus des Scheichs 'Abd-ol-Ghanî-en-Nabolsî Reisen. [III. Reise im wüsten Arabien.) [Vid. Sitzungsber. d. k. Akad. d. Wiss. zu Wien. Philos.-histor. Cl. Bd. VI (1851).] *Wien, Gerold.* 7 Sgr.

—— Zwei arabische Urkunden. [Vid. Ztschr. d. D. M. G. VII. Bd. (1853) p. 315—22.]

—— Ueber zwei arabisch-geogr. Werke. Notizen gesammelt auf geogr. Ausflugen nach Palmyra. 8. (29 S.) *Wien* 1852, *Gerold.* n. 10 Sgr.

—— Vortrag üb. ein vorgelegtes Druckwerk. Description de l'Afrique par un arabe anonyme du 6. siècle de l'Hégire. [Aus d. Sitzungsber. 1852 d. k. Akad. d. Wiss.] Lex.-8. (42 S.) *Wien* 1852, (*Braumüller.*) geh. n. 8 Ngr.

**Kenner**, Ueber das Münzrecht u. die Goldpräge der Könige der Axumiten. [Vid. Sitzungsber. d. k. Akad. d. Wiss. zu Wien. Phil.-hist. Cl. Bd. XXXIX (1862).]

**Lagarde**, Lic. Dr. Paul de, Die 4 Evangelien. Arabisch, aus der Wiener Handschrift. Hrsg. gr. 8. (XXXII u. 143 S.) *Leipzig* 1864, *Brockhaus' Sort.* n. 1⅔ Thlr.

**Land**, J. P. N., Paläographische Kleinigkeiten. (I. Die Inschrift des Makâm Ibrahîm in Mekka. 2. Aramäische Alphabete a. d. 9. Jahrh. Nebst einer Schrifttafel.) Vid. Ztschr. d. D. M. G. Bd. XXII (1868) p. 544.

**Lane**, E. W., Ueber die Lexicographie der arabischen Sprache. [Vid. Ztsbhr. d. D. M. G. III. Bd. (1849) p. 90—107.]

—— Ueber die Aussprache der arabischen Vocale u. die Betonung der arabisch. Worter. [Vid. Ztschr. d. D. M. G. IV. Bd. (1850) p. 171 - 86.]

**Le Camous**, Grand dictionnaire arabe, expliqué en turc par Açûn effendi. 3 vol. in folio à Boulac près du Caire. 1835. (*Leipzig, Brokhaus.*) 50 Thlr.

**Lepsius**, Ueb. d. Arabischen Sprachlaute u. deren Umschrift, nebst einigen Erläuterungen über den harten ị Vokal in den Tatarischen, Slavischen und der Rumänischen Sprache. [Vid. Abhandlungen. Phil. und Hist. der K. Akad. der Wiss. zu Berlin 1861, 56 p.] *Berlin, Dümmler's Verlag.* 20 Sgr.

**Levy**, M. A., Ueber die nabathäischen Inschriften v. Petra, Hauran, vornehmlich der Sinai-Halbinsel und über die Münzlegenden nabathäischer Könige. Vid. Ztschr. d. D. M. G. Bd. XIV (1860). p. 363 u. 594.

—— Drei nabathäische Inschriften aus dem Hauran zum ersten Male veröffentl. u. erkl. Mit 1 Kpfrtaf. Vid. Ztschr. d. D. M. G. Bd. XXII (1868). p. 261.

—— Ueber eine Gemme mit himjarischer Inschrift. Vid. Ztschr. d. D. M. G. Bd. XI (1857). p. 65. Bd. XII (1858). p. 159.

—— Siegel und Gemmen mit himjarischen, aramäischen, nabathäischen und altsyrisch. Inschrift erkl. M. 3 lith. Taf. gr. 8. (35 S.) *Breslau* 1869, *Schletter.* n. 1⅓ Thlr.

**Lexicon** geographicum, cui titulus est مراصد الاطلاع وعلى اسماء الا مكنة والبقاع e duobus codd. mss. arabice editum. Fasciculum I—VII, exhibentem literam Elif, edd. Prof. Dr. T. G. J. Juynboll et J. J. B. Gaal. gr. 8. *Lugduni Batav.* 1850, 53, *Brill.* geh. 9 Thlr.

**Libri** arabici: Fructus imperatorum et jocatio ingeniosorum auctore Ahmede filio Mohammedis cognominatio ebn-Arabschah primum e codd. editi et adnotationibus criticis instructi a Prof. Dr. Geo. Guil. Freytag. Pars posterior cont. locorum difficiliorum explicationem, indices latinos arabicosque nec non de ornamentis orationis adnotata. gr. 4. (IV u. 183 S.) Bonnae 1852. (*Lipsiae, Hermann.*) geh. n. 2 Thlr. 26⅔ Ngr.

**Liebrecht**, Felix, Arab. Sagen über Aegypten. [Vid. Orient u. Occident, v. Thdr. Benfey, Bd. III, p. 358—363.]

**Loth**, O., Die Vulkanregionen v. Arabien nach Jâkut. Vid. Ztschr. d. D. M. G. Bd. XXII (1868). p. 363.

**Mehren**, Lector Dr. F. A., Die Rhetorik der Araber nach den wichtigsten Quellen dargestellt u. m. angefügten Textauszügen nebst e. literatur-geschichtl. Anhange versehen. gr. 8. (VIII, 303 u. arab. Text 140 S. m. lithochrom. Titel. *Kopenhagen* 1853, *Schwartz.* geh. n. 4⅔ Thlr.

—— Arabische Klingeninschrift. Vid. Ztschr. d. D. M. G. Bd. XVII (1863). p. 362.

**Meier**, E. u. G. **Stickel**, Die Werthbezeichnungen auf muhammed. Münzen. Vid. Ztschr. d. D. M. G. Bd. XVIII (1864). p. 760.

**Mekka**, Geschichte der Stadt, von Prof. Dr. Ferd. Wüstenfeld. (s. Chroniken, die, der Stadt Mekka.)

**Mille et une Nuits**, Texte arabe. 2 vols. petit in folio. Caire 1836. (*Leipzig, Brockhaus.*) 21 Thlr.

**Mir Abufeth**, Glossaire pour le commentaire de Moh. El Tabrisi sur la logique de El-Idji. 8. à Boulac près du Caire 1842. (*Leipzig, Brockhaus.*) 6 Thlr.

**Moallakât**, septem, Carmina antiquissima Arabum. Textum ad fidem optim. codd. edit. recens. scholia edid. Calcuttensis auctiora atque emendatiora add. Annott. crit. adj. F. A. Arnold. 4. *Leipzig* 1850, *Vogel*. 5 Thlr.

—— die drei ersten, od. Preis-Gedichte der Araber, übers. u. erläut. v. Dr. Phil. Wolff. gr. 4. (36 S.) Rottweil 1856. (*Tubingen, Fues' Sort. — Heckenhauer*. geh. n. 1/3 Thlr.

**Mohammed Ben Dawoud El-Sanhadji Djaroumiya.** Grammaire arabe élémentaire (principes de syntaxe). Texte arabe et traduction franç. accompagnés de notes explic. par Bresnier. 2. Edition. 8. Alger 1866, Bastide. (*Leipzig, Brockhaus.*) 5 frcs.

—— Le texte arabe seul. 1 frcs. 50 c.

**Mohammed Ebn-Omar El Tounsy**, Voyage au Darfour. Traduit de l'arabe par Perron. Ouvrage accomp. de cartes et des planch. gr. 8. Paris 1845. (*Leipzig, Brockhaus.*) 4 Thlr.

—— Voyage au Ouadây. Trad. de l'arabe par Perron et précédé d'une préface par M. Jomard. Accompagné d'un cahier de planches, cartes, musique etc. gr. 8. Paris 1850. (*Leipzig, Brockhaus.*) 5 Thlr. 10 Sgr.

**Mordtmann** u. **Wustenfeld**, Ueber den Ausdruck حدود سنة في. Vid. Ztschr. d. D. M. G. Bd. IX (1855). p. 823.

—— Nachrichten über Taberistan aus dem Geschichtswerke Taberi's. [Vid. Ztschr. d. D. M. G. II. Bd. (1848) p. 285—314.]

—— Fünf Grabschriften. Vid. Ztschr. d. D. M. G. Bd. XI (1857). p. 157.

**Mose ben Maimûn's** [Maimonides] acht Capitel. Arabisch u. deutsch m. Anmerkgn. v. Dr. M. Wolff. gr. 8. (VIII u. 111 S.) *Leipzig* 1863, *Hunger* in Comm. geh. 1 Thlr.

**Mouhammed Ayyad El-Tantavy**, Scheikh, Traité de la langue arabe vulgaire. gr. 8. (XXV u. 231 S.) *Leipsic* 1850 (*Vogel*). geh. n. 2 Thlr.

**Muallakat**, Die 7 Preisgedichte der Araber in's Deutsche übertragen v. Dr. Phil. Wolff. gr. 8 (VI u. 87 S.) *Rottweil* 1857, *Degginger*. geh. baar n. 3/4 Thlr.

**Muhammed Ben Habib**, Ueber die Gleichheit u. Verschiedenheit der arab. Stämmenamen. Aus e. Leydener Handschrift hrsg. v. F. Wüstenfeld. Lex.-8. (VIII u. 52 S.) *Göttingen* 1850, *Dieterich*. geh. n. 12 Ngr.

**Muhammed el-Fâkihî, Muhammed el-Fâsi** u. **Muhammed Ibn Dhuheira**, Auszüge aus den Geschichtsbüchern von. Nach den Handschriften zu Leyden etc. v. Ferd. Wüstenfeld. (s. Chroniken der Stadt Mekka etc.)

**Muhammed Ibn Ishâk**, Das Leben Muhammed's. Nach ihm bearb. v. Ibn Hischâm Abd-el-Malik u. hrsg. v. Dr. F. Wüstenfeld. (s. Ibn Hischâm, Abd-el-Malik, Das Leben Muhammed's.)

**Muller**, M. Jos., Beiträge zur Geschichte d. westlichen Araber. 1. Heft. gr. 8. (192 S.) *Munchen* 1866, *Franz*. 1 Thlr. 18 Sgr.

**Mussafia**, A., Beiträge zur Literatur d. sieben Meister. (Aus d. Sitzungsber. d. k. Akad. d. Wiss. Lex.-8. (82 S.) *Wien Gerold's Sohn* in Commiss. n. 12 Sgr.

—— Handschriftliche Studien. [Vid. Sitzungsber. d. k. Akad. d. Wiss. zu Wien. Phil.-hist. Cl. Bd. XIV (1862). Bd. XLII (1863). Bd. XLVI (1864).

**Mustafa Ben Abdallah Katib Jelebi** dicto et nomine Haji Khalfa lexicon bibliographicum et encyclopaedicum celebr. compositum ed. G. Flügel. T. I—V. 4. London. (*Leipzig, Brockhaus.*) 69 Thlr. 5 Sgr.

**Mutanabbii** carmina cum commentario Wâhidii ex libris manuscriptis, qui Vindobonae, Gothae, Lugduni Batavorum atque Berolini asservantur, primum edidit, indicibus instruxit, varias lectiones adnotavit Fr. Dieterici. 5 Fasciculi. gr. 4. *Berlin* 1858—61, *Mittler u. Sohn*. cplt. n. 18 2/3 Thlr.

—— **Bohlen**, P. a., Commentatio de Mutanabbio poeta Arabum celebri ejusque carminibus (Habilschr.) *Bonnae* s. a., *Lempertz*. Hfrzbd. 1 Thlr.

—— u. **Seiffudaula**, Aus der Edelperle des Tsaalibi nach Goth. u. Pariser Handschriften dargestellt v. F. Dieterici. gr. 8. *Leipzig, Vogel*. 1 Thlr. 10 Sgr.

**Naschér**, Rabb. Dr. Sim., Die Sentenz bei Arabern u. Juden. Eine vergleich. Studie. gr. 8. (19 S.) *Berlin* 1868, *Stuhr*. n. 1/4 Thlr.



**Nassif Mallouf**, Et-teuhfetuz zehiyet fi-l loghat-ich charqiyet ou Guide de la conversation en langues orientales turque, arabe et persane, compose et publié d'abord en persan et en turc par Kémal Efendi, mis en arabe par N. Mallouf. gr. 8. Smyrne 1853. (*Leipzig, Brockhaus.*) 2½ Sgr.

—— Dialogues, proverbes et Fables arabes, selon la langue usuelle, pour ceux qui desirent appendre cette langue en peu de temps. qu. 8. Smyrne 1847. (*Leipzig, Brockhaus.*) 12 Sgr.

**Nesselmann**, G. A. F., Zur arabischen Numismatik. Vid. Ztschr. d. D. M. G. Bd. XI (1857). p. 143.

**Nöldeke**, Thdr., Beiträge zur Kenntniss der Poesie der alten Araber. Lex.-8. (XXXII u. 224 S.) *Hannover* 1864, *C. Rümpler*. n. 2 Thlr.

—— Beiträge zur altarabischen Literatur u. Geschichte. [Vid. Orient u. Occident, v. Th. Benfey, Bd. I, p. 689 - 718.]

—— Geschichte des Qorâns. Preisschrift. gr. 8. (XXXII u. 359 S.) *Göttingen* 1860, *Dieterich*. geh. n. 2 Thlr.

—— Das Leben Muhammeds. Nach d. Quellen popular dargestellt. 8. (191 S.) *Hannover* 1863, *Rümpler*. 20 Sgr.

—— Ueber das Nasr Kitâb Jamîni des Abû Nasr Muhammad ibn Abdal Gabbâr al 'Utbî. [Aus den Sitzungsber. 1857 d. k. Akad. d. Wiss.] Lex.-8. (90 S.) *Wien* 1857, *Gerold's Sohn* in Comm. geh. n. 1/2 Thlr.

—— De origine et compositione Surarum Qoranicarum ipsiusque Qorani. Commentatio in concertatione civium acad. Georgiae August. IV Juni 1855 ab amplissimo philosophorum ordine praemio regio ornata. gr. 4. (VI u. 102 S.) *Gottingae* 1856, *Dieterich*. geh. n. 1 Thlr.

—— Ueber den Diwân des Abû Tâlib und den des Abû 'l'aswad Addualî. Vid. Ztschr. d. D. M. G. Bd. XVIII (1864). p. 220.

—— Die Gedichte des 'Urwa ibn Alward. (s. 'Urwa ibn Alward.)

—— Zu den Nabatäischen Inschriften. Vid. Ztschr. d. D. M. G. Bd. XVII (1863). p. 703.

—— Die Schlange nach arabischem Volksglauben. [Vid. Ztschr. für Volkerpsychol. und Sprachwissenschaft. Bd. I.]

—— Ueber die Amalekiter u. einige andere Nachbarvölker der Israeliten. gr. 8. (VI u. 42 S.) *Göttingen* 1864, *Dieterich*. n. 8 Ngr.

—— Ueber die Amalekiter und einige andere Nachbarvölker der Israeliten. [Vid. Orient u. Occident, v. Th. Benfey, Bd. II, p. 614—635.]

—— Das Zahlwort für Zehn im Arab. u. Hebr. [Vid. Orient u. Occident, v. Th. Benfey, Bd. I, p. 567 f.]

—— أنّى, أنّى واين. [Vid. Orient u. Occident, v. Thdr. Benfey, Bd. I, p. 568 f.]

—— Ueb. d. Buch كتاب الافصاح فى شرح الابيات لمشكلة vom Imâm Ibn Asad Alkâtib. Vid. Ztschr. d. D. M. G. Bd. XVI (1862). p. 742.

**Noroff**, A. S. v., Die Atlantis nach griechischen und arabischen Quellen. [Aus dem Russischen übers.] Lex.-8. (IV u. 79 S.) St. Petersburg 1854. (*Berlin, Mittler u. Sohn*.) geh. n. 2/3 Thlr.

**Noskowys**, P. B., Maqrizii de valle Hadhramaut libellus, arabice editus et illustratus. (37 S.) Bonnae 1866. (*Berlin, Calvary u. Co.*) 8 Ngr.

**Olshausen**, J., Aelteste Chalifen, e. Münze. [Vid. Ztschr. d. D. M. G. I. Bd. (1847). p. 334—35.]

—— Ueber Mespila bei Xenophon. [Vid. Ztschr. d. D. M. G. II. Bd. (1848). p. 117.]

**Osiander**, E., Ueber eine Sammlung neuentdeckter himjarischer Inschriften. Vid. Ztschr. d. D. M. G. Bd. XVII (1863). p. 789.

—— Studien über die vorislamische Religion der Araber. [Vid. Ztschr. d. D. M. G. VII. Bd. (1853). p. 463 - 526.]

—— Ueb. einige dem jamanischen (himjarischen) Dialect angehör. Wörter. Vid. Ztschr. d. D. M. G. Bd. XIV (1860). p. 557.

—— Zur himjarischen Sprach- u. Alterthumskunde, hrsg. v. Levy. Vid. Ztschr. d. D. M. G. Bd. X (1856). p. 47—73. Bd. XIX (1865). p. 159. Bd. XX (1866). p. 245.

**Partsch**, Paul., Ueber den schwarzen Stein in der Kaaba zu Mekka. [Aus den Denkschr. d. k. Akad. d. Wiss.] gr. 4. (5 S.) *Wien* 1857 (*Gerold's Sohn*). geh. n. 4 Ngr.

**Petermann**, Prof. Dr. Jul. Henr., Porta linguarum orientalium sive elementa linguarum hebraicae, chaldaicae, syriacae etc. studiis academicis accommodata. Pars 4. 8. *Berlin 1867, Eichler.* 1½ Thlr.
Inhalt: Brevis linguae arabicae grammatica, litteratura, chrestomathia cum glossario. In usum praelectionum et studiorum privatorum. Editio II emendata et aucta. (V u. 248 S.)

**Quellen**, muhamedanische, zur Geschichte d. südl. Küstenländer des Kaspischen Meeres, hrsg., übers. u. erläut. v. Bern. Dorn. Thl. I—IV. St. Petersburg 1850—58. (*Leipzig, Voss.*) 12 Thlr. 22 Ngr.

**Ralfs**, C., Beiträge zur Geschichte u. Geographie des Sudan, einges. v. Barth. Nach dem Arab. bearb. [Vid. Ztschr. d. D. M. G. IX. Bd. (1855). p. 548—646.]

**Re kendorf**, Proben hebr. Ueb. d. Koran. Vid. Koran.

**Redslob**, M. G., Ueber den »Zweihörnigen« des Koran. Vid. Ztschr. d. D. M. G. Bd. IX (1855). p. 214 u. 307.

**Rieu**, C., Comment. de Abul Alaevita et carminibus. Pars I. (Habilschr.) *Bonn 1843. Lempertz.* 5 Sgr.

**Rödiger**, E., Ueber einen Helm mit arabischen Inschriften. Vid. Ztschr. d. D. M. G. Bd. II (1858). p. 300.

—— Mittheil. zur Handschriftenkunde. I. Ueber die orientalischen Handschriften aus Etienne Quatremère's Nachlass in München. Vid. Ztschr. der D. M. G. Bd. XIII (1859). p. 219.

—— Forts. II. Ueber ein Koran-Fragment in hebräisch. Schrift. Forts. III. Die arabische Anthologie جمهرة الاسلام. Vid. Ztschr. d. D. M. G. Bd. XIV (1860). p. 485.

—— Forts. IV—VIII. Vid. Ztschr. d. D. M. G. Bd. XVI (1862). p. 215. Bd. XVII (1863). p. 691.

—— Ueber den Vogelmann سمرغ. [Vid. Ztschr. d. D. M. G. Bd. I (1847). p. 338—39.]

**Roland de Bussy**, Th., Petit dictionnaire de poche de la langue parlée en Algérie franç.-arabe et arabe-français, suivi de quelques dialogues. (500 S.) Alger. 1867, Bastide. (*Leipzig, Brockhaus.*) relié 4 frcs.

**Rosen**, G., Proben neuerer gelehrter Dichtkunst der Araber. Vid. Ztschr. d. D. M. G. Bd. XIII (1859). p. 249. Ferner Bd. XIV (1860). p. 693. Bd. XX (1866). p. 589. Bd. XXII. p. 541.

**Roth**, Wilh., 'Oqba Ibn Nafi' el-Fihri, der Eroberer Nordafrica's. Ein Beitrag zur Gesch. der arab. Historiographie. Inaugural-Dissertation. gr. 8. (VI u. 70 S.) *Göttingen 1859, Dieterich. Vandenhoek u. Ruprecht's Verl.*) n. 12 Ngr.

**Rückert**, Fr., Die Verwandlungen des Abu Seid von Serug oder die Makamen d. Hariri. 4. Aufl. gr. 8. (332 S.) *Stuttgart 1864, Cotta.* 1 Thlr. 24 Sgr.

—— Gedichte und Gesänge aus Siret Antara. [Vid. Ztschr. d. D. M. G. II. Bd. (1848). p. 188—204.]

**Saadja's** arabischer Midrasch zu den zehn Geboten. Hrsg., in's Hebräische u. Deutsche übertragen v. Dr. Wilh. Eisenstädter. gr. 8. (XII u. 34 S.) *Wien 1868, Herzfeld u. Bauer.* n. ⅓ Thlr.

**Sachau**, De Aljavâliqi ejusque opere grammatico. (38 S.) Halis Sax. 1867. (*Berlin, Calvary u. Co.*) 10 Ngr.

**Samachschari** lexicon arabicum persicum ex codd. mss. Lipsiensibus, Oxoniensibus, Vindobonensi et Berolinensi edidit atque indicem arabicum adjecit Dr. Joann. Godofr. Wetzstein. gr. 4. (III u. 569 S.) *Lipsiae 1850, Barth.* cart. n. 9 Thlr.

**Schahrastâni's** Religionspartheien u. Philosophen-Schulen. (s. Abu-'l-Fath 'Muh'ammad asch-Schahrastâni.)

**Schanfara.** Uebersetzt v. Reuss. [Vid. Ztschr. d. D. M. G. VII. Bd. 1853. p. 97—100.]

**Schaufler**, W. G., Zwei Fetwa's. [Vid. Ztschr. d. D. M. G. I. Bd. (1847). p. 327—33.]

**Schier**, Ch. H., Ciel et enfer ou description du globe céleste arabe, qui est conservé au musée mathém. royal de Dresden (en latin-et en allemand) suivie d'un supplément des commentaires sur la Divine comédie de Dante Alighieri (en français). Lex.-8. (28 S.) *Leipzig 1866, G. E. Schulze.* n. ½ Thlr.

—— Globus coelestis arabicus qui Dresdae in regio musco mathemat. asservatur. Lex.-8. (71 S.) Ebd. 1865. n. 1 Thlr.

—— Grammaire arabe. Nouvelle édition. (Titel-Ausg.) Lex.-8. (X u. 465 S.) *Leipzig (1849) 1862, Arnold.* geh. 2 Thlr.

**Schlottmann**, Jos. v., Hammer-Purgstall. Vid. Hammer-Purgstall.



**Schmoelders**, A., Documenta philosophiae Arabum ex cod. mss. primus edidit, latine vertit, comment. illustr. (Habilschr.) *Bonn 1836, Lempertz.* 15 Sgr.

**Schröter**, Rob., Kritik d. Dunasch ben Labrat üb. einzelne Stellen aus Saadia's arabischer Uebersetzung d. A. T. u. aus dessen grammat. Schriften, nach e. Codex d. Prof. S. D. Luzzatto, zum ersten Male hrsg. u. m. krit. Anmerkgn. versehen. 1. Heft (Text). gr. 8. (63 S.) *Breslau 1866, Schletter.* n. ⅔ Thlr.

—— Die dem Saadja beigelegte arab. Uebers. der kleinen Propheten hrsg. u. mit Anmerk. verdeutscht. (1. Hosea.) Vid. Archiv f. Erforschg. d. A. T. v. Merx. Heft 1 u. 2.

**Scriptorum** arabum loci de Abbadidis nunc primum editi a R. P. A. Dozy. Vol. II. gr. 4. (VII u. 286 S.) *Lugduni Bat. 1852, Brill.* cart. n. 3 Thlr. 2 Ngr. (I. II.: n. 7 Thlr. 12 Ngr.)

**Sejjid Scherif Ali Ben-Mohammed Dschordschani** definitiones. Acced definitiones Mohji Eddin Mohammed Ben-Ali. Primum ed. G. Flügel. gr. 8. *Leipzig, Vogel.* 3 Thlr. 20 Ngr.

**Socin**, A., De 'Alkamae Elfahl carminibus et vita. (30 S.) Halis Sax. 1867. (*Berlin, Calvary u. Co.*) 8 Sgr.

—— Die Gedichte d. 'Alkama Alfahl. Mit Anmerkgn. hrsg. gr. 8. (VIII u. 64 S.) *Leipzig 1867, Vogel.* n. 24 Ngr.

**Soret**, Fr., Lettre à M. le Prof. H. Brockhaus sur quelques monnaies Houlagonides. Vid. Ztschr. d. D. M. G. Bd. XVI (1862). p. 417.

**Sprenger**, A., Ein Beitrag zur Statistik von Arabien. Vid. Ztschr. d. D. M. G. Bd. XVII (1863). p. 214.

—— Das Leben u. die Lehren d. Mohammed. Nach bish. grösstenth. unbenutzten Quellen bearb. 2. (Titel-) Ausg. in 6 Halbbdn. *Berlin (1861) 1865, Nicolai's Verlag.* 8 Thlr.

—— Mohammed's Zusammenkunft mit dem Einsiedler Bahyrâ. Vid. Ztschr. d. D. M. G. Bd. XII (1858). p. 238.

—— Ueber eine Handschrift des 1. Bandes des Kitâb Tabaqât al-Kabyr vom Secretair des Wâqidy. [Vid. Ztschr. d. D. M. G. III. Bd. (1849). p. 450—55.]

—— Ueber den Ursprung u. die Bedeutung des arabischen Wortes Nâmûs. Vid. Ztschr. d. D. M. G. Bd. XIII (1859). p. 690.

—— Ueber den Kalender der Araber vor Mohammad. Vid. Ztschr. d. D. M. G. Bd. XIII (1859). p. 134.

—— Die Mosaik bei den Arabern. Vid. Ztschr. d. D. M. G. Bd. XV (1861). p. 499.

—— Ueber das Traditionswesen bei den Arabern. Vid. Ztschr. d. D. M. G. X. Bd. (1856). p. 1—17.]

**Steinschneider**, M., Ibn Shahin u. Ibn Sirin; zur Literatur der Oneirokritik. Vid. Ztschr. d. D. M. G. Bd. XVII (1863). p. 227.

—— Die kanonische Zahl der muhammedanischen Secten u. die Symbolik d. Zahl 70—73. [Vid. Ztschr. d. D. M. G. IV. Bd. (1850). p. 145—70.]

—— Ueber eine arabische Bearbeitung des Barlaam u. Josophat. [Vid. Ztschr. d. D. M. G. V. Bd. (1851). p. 89—92.]

**Stickel**, Joh. G., Handbuch zur morgenländ. Münzkunde. Auch unter dem Titel: Das Grossherzogl. orientalisches Münzcabinet zu Jena erläutert und beschrieben. 1. Heft: Omajjaden- und Abbasidenmünzen. Mit 5 Taf. 4. *Leipzig 1845, Brockhaus.* 2 Thlr.

—— Münzlegende des Sefiden-Schah Ismaël I. in einem heil. Reisebuche. [Vid. Ztschr. d. D. M. G. VI. Bd. (1852) p. 521—25.]

—— Zur muhammedan. Numismatik. Vid. Zeitschr. d. D. M. G. Bd. VII (1853) p. 225. Bd. XVIII (1864) p. 608.

—— Ueber einige muhammedanische Münzen. Vid. Ztschr. d. D. M. G. Bd. IX (1855) p. 249 u. 832.

**Taberistanensis** sive Abu Dschaferi Mohammed ben Dscherir Ettaberi annales regum et legatorum Dei. Ex cod. manuscripto Berolinensi arabice ed. et in latinum transtulit Prof. Joan. Godofr. Ludov. Kosegarten. Vol. III. gr. 4. (IV u. 251 S.) *Gryphiswaldiae 1853, Koch.* geh. n. 5⅔ Thlr. (I—3: n. 19 Thlr.)
Die beiden ersten Bde. debitirt jetzt Gsellius in Berlin.

**Tegner**, E., de nunnatione arabica. Lundae 1865 (*Berlin, Calvary u. Co.*) 46 p. 10 Sgr.

**Thorbecke**, Privatdoc. Dr. Heinr., Antarah, des vorislamischen Dichters Leben. gr. 8. (V u. 45 S.) *Heidelberg 1868, Bassermann.* n. 12 Ngr.

**Tiesenhausen**, W., Die Geschichte der 'Oquailiden-Dynastie. [Aus den Memoires des savants étrangers abgedr.] Imp.-4. (62 S.) St. Petersburg 1859. *Leipzig, Voss.* n. 17 Ngr.

**Tornberg**, C. J., Codices Arabici Persici et Turcici biblioth. regiae univ. Upsal. gr. 4. (355 S.) *Lundae 1849 (Holmiae Bonnier).* n. 4½ Thlr.

**Tornberg**, C. J., Symbolae ad rem numariam Muhammedanorum. Ex museo regio Holmiensi. II—III. [Ex Actis reg. societ. scient. Upsalensis. gr. 4. (36 S.) Upsaliae 1853 u. 1857. (*Lipsiae, T. O. Weigel.*) geh. n. 3 Thlr.

—— Ueber muhammed. Revolutionsmünzen. Mit einer lith. Taf. Vid. Ztschr. d. D. M. G. Bd. XXII (1868) p. 700.

—— Ueber die sogen. »Werthbezeichnungen« auf muhammed. Münzen. Vid. Ztschr. d. D. M. G. Bd. XIX (1865) p. 626.

—— Notiz üb. d. in d. Universitätsbibliothek zu Lund aufbewahrten Wildenbruch'schen Handschriften. [Vid. Ztschr. d. D. M. G. V. Bd. (1851) p. 483—507.]

—— Ueber die Ausgrabungen arabischen Geldes in Schweden in den J. 1855—56. Vid. Ztschr. d. D. M. G. Bd. XI (1857) p. 542 ferner Bd. XXII (1868) p. 286.

**Tuch**, 21 sinaitische Inschriften erklärt. [Vid. Zeitschrift der D. M. G. III. Bd. (1849) p. 129—215.]

**'Urwa ibn Alward**, Gedichte hrsg., übers. u. erläut. v. Thdr. Nöldeke. [Aus d. Abhandl. d. k. Ges. d. Wiss. zu Göttingen.] gr. 4. (93 S.) *Göttingen* 1862, *Dieterich*. n. 1 1/3 Thlr.

**Veth**, Prof. Dr. Petrus Johs., Supplementum annotationis in librum As-Sojuti de nominibus relativis, insriptum لُبِّ اللُّبَابِ cont. novorum codd. collationem et excerpta ex As-Sam'anii libro فى الانساب et Ibno 'L-Athiri libro الاباب gr. 4. (IV u. 220 S.) *Lugduni Batav.* 1851, *Brill*. geh. n. 3 Thlr. 2 Ngr.

**Vilmar**, Dr. Ed., Carmen de vocibus tergeminis arabicis ad Qutrubum auctorem relatum e codd. manuscriptis edidit et explicavit. gr. 8. (VII u. 66 S.) *Marburg* 1857, *Elwert*. geh. n. 2/3 Thlr.

**Vogelstein**, H., Adnotationes quaedam ex litteris Orientalibus petitae ad fabulas, quae de Alexandro Magno circumferuntur. gr. 8. (46 S.) *Breslau* 1865, *Schletter*. 1/3 Thlr.

**Volck**, W., Ibn Mâlik's Lâmiyat al af âl mit Badraddin's Commentar. (VIII u. 40 S.) Leipzig 1866. (*Berlin, Calvary u. Co.*) 15 Sgr.

—— Cazwinii Calendarium Syriacum arabice latineque edid. et notis instruxit. [s. Cazwinius, Calendar. Syriarum.]

**Wahrmund**, Adf., Praktisches Handb. der neu-arabischen Sprache. 3 Thle. gr. 8. (410 S.) *Giessen* 1861 (*Ricker*). n. 4 Thlr.

—— Dasselbe. 4. (Schluss) Thl. Schlüssel zum prakt. Handbuch der neuarab. Sprache. Enth. die Transcription mit Uebersetzung der Uebungsbeispiele, sowie die Uebers. u. Erläut. des Lesebuchs. gr. 8. (216 S.) *Giessen* 1866, *Ricker*. n. 1 1/3 Thlr.

**Wallin**, G. A., Bemerkungen über die Sprache der Beduinen. Vid. Ztschr. d. D. M. G. Bd. XII (1858) p. 666.

—— Probe aus einer Anthologie neuarabischer Gesänge in der Wüste gesammelt. [Vid. Ztschr. d. D. M. G. Bd. V (1851) p. 1—23 ferner Bd. VI (1852) p. 190—218 u. 369—78.

—— Ueber d. Laute d. Arabischen u. ihre Bezeichnung. [Vid. Ztschr. d. D. M. G. IX. Bd. (1855) p. 1—68 ferner Bd. XII (1858) p. 599 u. Nachlese dazu p. 650.

**Weil**, G., Geschichte der Chalifen. Nach Handschriften grösstentheils nach unbenutzten Quellen bearb. 5 Bde. gr. 8. Mannheim u. Stuttgart 1846—1862. *Bassermann* in *Mannheim* u. *Metzler's Verlag* in *Stuttgart*. cmpl. 25 Thlr. 12 Sgr.

—— Geschichte der islamitischen Völker von Mohammed bis zur Zeit des Sultan Selim übersichtl. dargest. gr. 8. *Stuttgart* 1868, *Rieger*. 2 Thlr. 12 Sgr.

—— Ibn Hischam's, Abd el-Malik, das Leben Mohammed's nach Mohammed Ibn Ishak bearb. Aus d. Arab. übers. (s. Ibn Hischam.)

**Wetzstein**, J. G., Die vollständige arabische Uebersetzung von Galen's Hauptwerke über Anatomie. [Vid. Ztschr. d. D. M. G. I. Bd. (1847) p. 203—205.]

**Winckler**, Jul. Leop. Willi, kurzgefasste arabische Sprachlehre zur schnellen Erlernung der vulgär-arabischen Sprache, wie dieselbe in ganz Egypten u. am Rothen Meere gesprochen wird, nebst reichhalt. Wörterbuch u. einer Sammlung der nöthigsten Redensarten u. Fragen. Unter freundl. Mitwirkung einiger in Egypten ansässiger Freunde zusammengestellt und herausgegeben 8. (XII u. 260 S.) *Leipzig* 1862, *Brockhaus' Sort.* geh. n. 1 1/3 Thlr.

**Wolff**, Dr. Phil., Arabischer Dragoman. Grammatik, Phrasensammlung u. Wörterbuch der neuarabischen Sprache. Ein Vademecum f. Reisende in Aegypten, Palästina u. Syrien, sowie zum Gebrauch für den Unterricht. 2. verb. u. verm. Aufl. gr. 8. (VIII u. 274 S.) *Leipzig* 1867, *Brockhaus*. n. 1 1/2 Thlr.; geb. 1 5/6 Thlr.



**Wolff**, Dr. Phil., Arabischer Dragoman für Besucher des heil. Landes. 8. (VII u. 77 S.) *Leipzig* 1857, *Weber*. geh. n. 1/2 Thlr.

**Wustenfeld**, Ferd., Geschichte der Stadt Medina. Im Auszuge aus d. Arab. des Samhûdi. [Aus den Abhandlgn. d. K. Ges. d. Wiss. zu Göttingen. Mit einem Register vermehrt.] gr. 4. (162 S.) *Göttingen* 1860, *Dieterich* geh. n. 1 2/3 Thlr.

—— Die v. Medina auslaufenden Hauptstrassen. Nach arab. Schriftstellern beschrieben. [Aus den Abhandlgn. der k. Ges. der Wiss.] gr. 4. (52 S.) *Göttingen* 1862, *Dieterich*. geh. n. 16 Ngr.

—— Genealogische Tabellen der arabischen Stämme u. Familien. Abthl. 1 u. 2. gr. 4. *Göttingen* 1852, *Dieterich*. 3 Thlr. 10 Sgr.

—— Register zu seinen »geneal. Tabellen der arabischen Stämme und Familien«. gr. 8. *Göttingen* 1853, *Dieterich*. geh. n. 3 1/3 Thlr.

—— Vergleichungs-Tabellen der muhammed. u. christl. Zeitrechnung nach dem 1. Tage jedes muhammed. Monats berechnet. 4. *Leipzig* 1854, *Brockhaus*. 20 Sgr.

—— Ueber Hâschim u. 'Abd-el-Muttalib die Vorfahren Muhammad's u. über d. Ursprung des Familienhasses zwischen den 'Abbasiden und Omajaden. [Vid. Ztschr. d. D. M. G. VII. Bd. (1853) p. 28—36].

—— Ueber das Kitâb al-Tabakât al-Kabîr vom Sekretair des Wâkidî. [Vid. Ztschr. d. D. M. G. IV. Bd. (1850) p. 187—97].

—— Ueber das homonymisch-geogr. Lexicon des Jacut. [Vid. Verhandlgn. d. D. Orient. in Dresden 1844 p. 31—33.]

—— Ibn Hischâm, Abd el-Malik, das Leben Muhammed's nach Muhammed Ibn Ishâk bearb. (s. Ibn Hischâm, Abd-el-Malik, das Leben Muhammed's.)

—— Geschichte der Stadt Mekka etc. (s. Chroniken, die, der Stadt Mekka etc.)

—— Chroniken, die, der Stadt Mekka (s. Chroniken, die, der Stadt Mekka etc.)

**Wuttke**, H., Ueber Hammer-Purgstall's Literaturgeschichte der Araber. [Vid. Ztschr. d. D. M. G. IX. Bd. (1855) p. 136—73.]

**Zakarija**, Ben Muhammed Ben Mahmud el-Cazwinis Kosmographie hrsg. v. F. Wustenfeld. 2 Bde. gr. 8. *Göttingen*, *Dieterich*. 8 Thlr. 10 Ngr.

**Zamahšarî**, Abu'l Jâsim Mahmûd bin 'Omar Zamahšario, Al-Mufassal, opus de re grammatica arabicum. Ad fidem codicum manu scriptorum ed. J. P. Broch. gr. 8. (210 S.) Christianiae 1860. (*Hamburg, Perthes, Besser u. Mauke.*) n. 1 Thlr.

**Zein-ad-dîn Kâsim Ibn Kutlûbujâ**, Die Krone der Lebensbeschreibungen, enth. die Classen der Hanafiten. Zum ersten Male. A. d. Abhandlgn. f. d. Kunde d. Morgenlandes. II 3. Hrsg. v. Flügel. (192 S.) *Leipzig*, 1861, *Brockhaus*. 2 Thlr.

### 7. Aethiopisch.

**Adambuch**, Das christliche, des Morgenlandes. Aus dem Aethiop. mit Bemerk. übers. v. Prof. A. Dillmann. gr. 8. (144 S.) *Göttingen* 1853, *Dieterich*. geh. n. 2/3 Thlr.

**Beurmann**, Mor. v., Glossar der Tigre-Sprache wie sie bei Massaua gesprochen wird, bearb. u. mit einer grammat. Skizze und einem Lebensabriss des Sammlers herausg. v. Privatdoc. Dr. A. Merx. [Aus dem 6. Jahresber. d. Vereins von Freunden d. Erdkunde zu Leipzig.] gr. 8. (80 S.) *Leipzig* 1868, *Hinrich's Verl.* n. 25 Ngr.

—— Vocabulary of the Tigrè language. Published with a grammatical sketch by Dr. A. Merx. gr. 8. (VIII u. 78 S.) *Halle* 1868, *Buchh. d. Waisenh.* n. 5/6 Thlr.

**Biblia** Veteris Testamenti aethiopica, in quinque tomos distr. ed Dillmann. Tomus I. Octateuchus aethiop. Fasc. I—III. 4. (706 S.) *Leipzig* 1851—53, *Vogel*. 9 Thlr. 13 Ngr. Für Mitgl. d. D. M. G. 6 1/3 Thlr.

—— Idem. Tom. II. sive Libri Regum, Paralipomenon, Esdrae, Esther. Pars I. 4. (135 S.) *Ebd.* 1861, *Brockhaus*. n. 2 Thlr. 20 Sgr.

**Book**, the, Of Jonah, in four oriental versions, namely Syriac, Chaldee, Aethiopic and Arabic, with glossaries edit. by W. Wright. gr. 8. (148 S.) London 1857. *Leipzig*, *Brockhaus*. n. 2 1/3 Thlr.

**Catalogus** codicum manuscriptis bibliothecae Bodleianae Oxoniensis. Pars VII. Codices aethiopici. Digessit A. Dillmann. gr. 4. (87 S.) *Oxford* 1858, *Parker*. n. 2 1/3 Thlr.

**Dillmann**, Chr. Fr. Aug., Lexicon linguae aethiopicae cum ex Opere Ludolfiano tum e permultis manuscriptis et impressis collectum et digestum. 2 partes. gr. 4. (1163 S.) *Leipzig* 1862—63, *T. O. Weigel*. geh. (I. II. n. 20 Thlr.)

**Dillmann,** Chr. Fr. Aug., Grammatik der Aethiopischen Sprache. Lex.-8. (XII u. 435 S. mit 6 Tabellen, wovon 1 lith., in 8., 4., qu. gr. 4. u. Fol.) *Leipzig* 1857, *T. O. Weigel.* geh. n. $4^2/_3$ Thlr.

—— Chrestomathia aethiopica edita et glossario explanata. Lex.-8. (XVI u. 291 S.) *Leipzig* 1866, *T. O. Weigel.* n. 3 Thlr.

—— Catalogus codicum mscr. bibliothecae Bodleianae Oxoniensis, s. Catalogus.

—— Bemerkungen zu dem äthiopischen Pastor Hermae. Vid. Ztschr. d. D. M. G. Bd. XV (1861) p. 111—125.

—— Noch einige Bemerkungen zum Buche Henoch. Vid. Ztschr. d. D. M. G. Bd. XV (1861) p. 126.

**Ewald,** Heinr. v., Abhandlung über des aethiopischen Buches Henókh Entstehung, Sinn u. Zusammensetzung. [Aus den Abhandlgn. d. k. Ges. d. Wiss. zu Göttingen. Bd. 6.] gr. 4. (78 S.) *Göttingen* 1854, *Dieterich.* n. 24 Ngr.

—— Beitrag zur arab. Schriftlehre u. über den Ursprung der oben S. 16—21 ausgezog. Aethiopischen Christusbriefe. [Vid. Ztschr. d. D. M. G. I. Bd. p. 335—37.]

—— Ueber die Völker und Sprachen südlich von Aethiopien. [Vid. Ztschr. d. D. M. G. Bd. I. (1847) p. 44—56.)

—— Ueber eine 2. Sammlung Aethiopischer Handschriften in Tübingen. [Vid. Ztschr. d. D. M. G. Bd. I (1847) p. 1—43.]

**Hermae,** Pastor, Aethiopice primum edidit et aethiopica latine vertit Ant. d'Abbadie. (s. Abhandlgn. für die Kunde des Morgenlandes II. Bd. Nr. 1.)

**Liber Henoch,** Aethiopice ad quinque codd. fidem editus, cum variis lectionibus. Cura Dr. Aug Dillmann. 4. (IV u. 130 S.) *Lipsiae* 1851, *Vogel.* geh. 2 Thlr.

**Liber Jubilaeorum** qui idem a Graecis ἡ λεπτὴ γένεσις inscribitur versione graeca deperdita nunc nonnisi in Geez lingua conservatus nuper ex Abyssinia in Europam allatus. Aethiopice ad duorum librorum manuscriptorum primum ed. Prof. Dr. Aug. Dillmann. 4. (X u. 167 S.) *Kiel* 1859, *academ. Buchh. in Comm.* geh. n. 6 Thlr.

**Merx,** Dr. A., Vocabulary of the Tigré language. (s. Beurmann, Mor. v.)

—— Glossar der Tigre-Sprache. (s. Beurmann, Mor. v.)

**Müller,** Fr., Die aethiopischen Handschriften der k. k. Hofbibliothek in Wien. Vid. Ztschr. d. D. M. G. Bd. XVI (1862) p. 553.

—— Ueber den Ursprung der himjarisch-äthiopischen Schrift. [Mit 1 (lith.) Taf. (in 4.) [Aus d. Sitzungsber. d. k. Akad. d. Wiss. abgedr.] Lex.-8. (8 S.) *Wien* 1865, *Gerold's Sohn in Comm.* n. 6 Ngr.

**Munzinger,** Werner, Vocabulaire de la langue Tigré. gr. 8. (X u. 93 S.) *Leipzig* 1865, *T. O. Weigel.* n. 1 Thlr.

**Schrader,** Eberhard, de linguae Aethiopicae cum cognatis linguis comparatae indole universa. Commentatio praemio regio ornata. gr. 4. (V u. 104 S.) *Göttingen* 1860, (*Dieterich*). geh. n. $1^1/_3$ Thlr.

**Veteris Testamenti Aethiopici** tomus I. sive Octateuchus Aethiopicus. Vid. Biblia.

**Tuch,** F., De Aethiopicae linguae sonorum proprietatibus. — De Aethiopicae ling. sibilantium natura et usu. 2 ptt. Lips 1854. 4.

**Volkmar,** G., Beiträge zur Erklärung des Buches Henoch nach d. äthiopischen Texte I. II. Vid. Ztschr. d. D. M. G. Bd. XIV (1860) p. 87 u. 296.

—— **Dillmann,** Einige Bemerkungen z. Buche Henoch. Vid. Ztschr. d. D. M. G. Bd. XV (1861) p. 126.

## III.

## Africanische Völker.

### 1. Aegyptisch.

(Altaegyptisch und Coptisch.)

**Abeken,** Herm., Das Aegyptische Museum in Berlin. E. Vortrag, auf Veranstaltung des Evangel. Vereins für kirchl. Zwecke gehalten am 24. Jan. 1856. gr. 8. (74 S.) *Berlin* 1856, *WSc hultze.* geh. $^1/_3$ Thlr.



**Acta** apostolorum coptice ed. Lic. Dr. Paul Böttticher. gr. 8. (IV u. 106 S.) *Halae* 1851, *Lippert.* geh. n. $1^1/_2$ Thlr.

**Arneth,** Schreiben an Hrn. Heuglin u. Odescalchi über ägyptische Alterthümer. M. 2 Taf. [Vid. Sitzungsber. d. k. Akad. d. Wiss. zu Wien. Phil.-hist. Cl. Bd. XI (1853).]

—— Ueber den in der ersten Hälfte des Jahres zu Wien angekommenen ägyptischen Sarkophag. (Mit 9 Taf.) [Vid. Sitzgsber. d. k. Akad. d. Wiss. zu Wien. Phil.-hist. Cl. Bd. X (1853.]

**Benfey,** Thdr., Ueber das Verhältniss der ägyptischen Sprache zum semitischen Sprachstamm. 8. *Leipzig* 1844. *Brockhaus,* von 2 Thlr. herabges. auf 16 Sgr.

**Bibliotheca aegyptiaca.** Repertorium über die bis zum J. 1857 in Bezug auf Aegypten, seine Geographie, Landeskunde, Naturgeschichte, Denkmäler, Sprache etc. etc. erschienenen Schriften, academ. Abhandlgn. und Aufsätze in wissenschaftl. und anderen Zeitschriften. Von Dr. H. Jolowicz. Nebst einem alphabet. Namen-Register. gr. 8. (VIII u. 244 S.) *Leipzig* 1858, *Engelmann.* geh. n. 2 Thlr.

—— Nebst Suppl. I (bis z. J. 1862). *Leipzig* 1861, Ebd. n. $^1/_3$ Thlr.

**Boller,** Prof., Denkmäler dreier Königinnen im k. k. ägypt. Cabinette. Mit 1 (lith.) Taf. [Aus den Sitzungsber. d. k. Akad. d. Wiss.] Lex.-8. (29 S.) *Wien* 1853 (*Braumüller*). geh. n. 8 Ngr.

—— Die interessantesten Schätze der ägyptischen Sammlung des k. k. Antiken-Cabinettes nach ihrem inschriftl. Gehalte. Mit 4 (lith.) Taf. [Aus d. Sitzungsber. 1853 d. k. Akad. d. Wiss.] Lex.-8. (46 S.) *Wien* 1854 (*Braumüller*). geh. n. 17 Ngr.

—— Denkmäler dreier Königinnen im ägyptischen Cabinete. (Mit 1 Tf.) [Vid. Sitzgsber. d. k. Akad. d. Wiss. zu Wien. Phil.-histor. Cl. Bd. XI (1853).]

**Brugsch,** Dr. Heinr., Die Adonisklage und das Linoslied. [Vorlesg. gehalt. am 28. Febr. im wissenschaftl. Verein zu Berlin.] Mit 1 lith. Taf. (in gr. Fol.) gr. 8. (33 S.) *Berlin* 1852, *Dümmler's Verl.* geh. n. $^1/_2$ Thlr.

—— Die ägyptischen Alterthümer in Berlin. Mit 1 (lith.) Taf. (in qu. gr. 4.) 8. (40 S.) *Berlin* 1857, *Allgem. Deutsche Verlags-Anstalt.* geh. $^1/_4$ Thlr.

—— Vorläufiger Bericht über eine zweite wissensch. Reise nach Aegypten im Winter 1857—58. Vid. Ztschr. d. D. M. G. Bd. XIV (1860) p. 1.

—— Ueber ein neu entdecktes astronomisches Denkmal a. d. thebaa. Nekropolis. Vid. Ztschr. d. D. M. G. Bd. XIV (1860) p. 15.

—— Entdeckung der griech. Uebersetzung einer demotischen Urkunde. [Vid. Ztschr. d. D. M. G. IV. Bd. (1850) p. 97—101.]

—— Die fünf Epagomenen in einem hieratischen Papyrus zu Leyden. [Vid. Ztschr. d. D. M. G. VI. Bd. (1852) p. 254—57.]

—— Uebersichtliche Erklärung ägyptischer Denkmäler des königl. neuen Museums zu Berlin. Mit einer Sprach- und Schriftprobe. *Berlin* 1850, *Ferd. Dümmler.* 13 Sgr. geb. 21 Sgr.

—— Die ägyptische Gräberwelt. Vortrag geh. in der Museums-Gesellschaft zu Frankfurt a. M., den 15. November 1867. 8. (50 S.) *Leipzig* 1868, *Hinrichs' Verl.* $^1/_3$ Thlr.

—— Dasselbe, Nebst einem Anh., enth. 6 autogr. Taf. mit 170 Inschriften einer altägypt. Grabkapelle (in qu.-4.). 8. (58 S.) Ebd. n. 1 Thlr.

—— Grammaire démotique, cont. les principes généraux de la langue et de l'écriture populaires des anciens Egyptiens. Avec un tableau général des signes démotiques (en 3 pl. lith.) et 10 planches (lithochrom. in fol. et gr. fol.) Fol. (XII u. 203 S.) *Berlin* 1855, *Dümmler's Verl.* In engl. Einb. n. 25 Thlr.

—— Histoire d' Égypte dès les premiers temps de son existence jusqu' à nos jours. Accompagné de planches lith. et d'un atlas de vues pittoresques (En 3 parties). 1. Partie. L'Egypte sous les rois indigènes. gr. 4. (IX u. 295 S. mit 19 Steintaf. in gr. 4., qu. Fol. u. Imp. Fol.) *Leipzip* 1859, *Hinrichs' Verl.* cart. n. 8 Thlr.

—— Geographische Inschriften altägyptischer Denkmäler gesammelt während der auf Befehl Sr. Maj. des Königs Friedrich Wilhelm IV. v. Preussen unternomm. wissensch. Reise in Aegypten erläutert u. hrsg.

1. Bd. A. u. d. T.: Die Geographie des alten Aegyptens nach den altägypt. Denkmälern zum ersten Male zusammengestellt und verglichen mit den geograph. Angaben der heiligen Schrift und der griech., röm., kopt. u. arab. Schriftsteller. Nebst 57 (lith.) Taf. (in hoch 4.) u. 2 (lith.) Karten (in Imp.-Fol.) hoch 4. (XI u. 304 S.) Leipzig 1857, Hinrich's Verl. cart. n. 25 Thlr.

**Brugsch**, Dr. Heinr., Geographische Inschriften altägyptischer Denkmäler gesammelt während der auf Befehl Sr. Maj. des Königs Friedrich Wilhelm IV. v. Preussen unternomm. wissensch. Reise in Aegypten, erläutert u. hrsg.

2. Bd. A. u. d. T.: Die Geographie der Nachbarländer Aegyptens nach den altägypt. Denkmälern zum ersten Male zusammengestellt und verglichen mit den geograph. Angaben der heil. Schrift u. der griech., röm., kopt. u. arab. Schriftsteller. Nebst 23 (lith.) Taf. (wovon 2 chromolith.) und 2 (lith.) Karten (in hoch 4. u. qu. Fol.) hoch 4. (XI u. 96 S.) Leipzig 1858, Hinrichs Verl. cart. n. $8^{1}/_{3}$ Thlr. ($1^{1}/_{2}$ n. $33^{1}/_{3}$ Thlr.)

—— Dasselbe.

3. Bd. A. u. d. T.: Die Geographie der Aegypter nach den Denkmälern aus den Zeiten der Ptolemäer und Römer nebst einem Nachtrage zur Geographie der Aegypter nach den altägypt. Denkmälern. Mit 17 (lith.) Taf. (in hoch 4. u. qu Fol.) u. 1 (lith.) Karte (in Fol.). [Nebst vollständigen Registern zu dem ganzen Werke.] hoch 4. (XIII und 125 S.) Leipzig 1860, Hinrichs Verl. cart. n. $8^{2}/_{3}$ Thlr. (cplt. n. 42 Thlr.)

—— Die Inschrift von Rosette, nach ihrem ägyptisch-demotischen Texte sprachlich und sachlich erklärt. Thl. 1. Sammlung demotischer Urkunden mit gleichlautenden hieroglyph. Texten als nächste Grundlage zur Entzifferung der Inschrift von Rosette, grösstentheils z. ersten Male veröffentlicht. Mit 10 Kfrtaf. (in Fol.) Imp.-4. (42 S.) *Berlin*, 1850, *Amelang'sche Sort.-Buchh.* cart. n. 6 Thlr.

—— Inscripto Rosettana hieroglyphica vel interpretatio decreti Rossettani sacra lingua litterisque sacris veterum Aegyptiorum redactae partis. Accedunt glossarium Aegyptiaco-Coptico-Latinum atque IX tab. lith. textum hieroglyphicum atque signa phonetica scripturae hieroglyphicae exhibentes. gr. 4. (III u. 35 S.) *Berolini* 1851, *Dümmler.* cart. n. 3 Thlr.

—— Karte des alten Aegypten. Lith. Imp.-Fol. *Leipzig* 1857, *Hinrich's Verl.* n. $^{2}/_{3}$ Thlr.

—— Lettre à Mr. le Vicomte Emmanuel de Rougé, au sujet de la découverte d'un manuscrit bilingue sur papyrus en écriture démotico-égyptienne et en grec cursif de l'an 144 avant notre ère. Avec 3 planches (lith.) gr. 4. (71 S.) *Berlin* 1850, *Amelang'sche Sort.-Buchh.* cart. n 2 Thlr.

—— Matériaux pour servir à la reconstruction du calendrier des anciens Egyptiens. Partie theorique, accompagnée de 13 planches lith. hoch 4. (XII u. 111 S.) *Leipzig* 1864, *Hinrichs' Verl.* cart. n. $6^{2}/_{3}$ Thlr.

—— Mémoirs sur la reproduction imprimée des caractères de l'ancienne écriture demotique des Egyptiens, au moyen de types mobiles et de l'imprimerie. 4. (12 S.) *Berlin* 1855, *Dümmler's Verl.* geh. $^{1}/_{4}$ Thlr.

—— Monumens de l'Egypte, Déscrits, commentés et reproduits pendant le séjour qu'il a fait dans ce pays en 1853 et 1854 par ordre de Sa Maj. le roi de Prusse. (En ca. 20 Livr.) 1. Livr. gr. Fol. (VII u. 26 S. mit 18 Steintaf., wovon 2 chromolith. und 1 in Tondr.) Berlin 1857. (*Leipzig, Haessel*) In Mappe. n. $6^{2}/_{3}$ Thlr.

—— De natura et indole linguae popularis Aegyptiorum. Fasc. prior de nomine, de dialectis, de litterarum sonis. gr. 8. (III u 39 S.) *Berlin* 1850, *Dümmler* geh. n. $^{1}/_{2}$ Thlr.

—— Notice raisonnée d'un traité médical datant du XIV siècle avant notre ère et contenu dans un papyrus hiératique du musée royal [département des antiquités égyptiennes] de Berlin Accompagnée d'une planche colorée. hoch 4. (III u. 20 S.) *Leipzig* 1863, *Hinrichs' Verl.* geh. n. 1 Thlr.

—— Nouvelles recherches sur la division de l'année des anciens Égyptiens, suivies d'un mémoire sur les observations planétaires consignees dans quatre tablettes égypt. en écriture demotique. gr. 8. (64 S. mit 4 Steintaf. in 4. u. qu. Fol.) *Berlin* 1856, *Schneider u. Co.* geh. n. $1^{1}/_{3}$ Thlr.

—— Recueil de monuments égyptiens, dessinés sur lieux. 2 partes. *Leipzig* 1862—65, *Hinrichs' Verl.* cart. (cplt. n. $16^{2}/_{3}$ Thlr.)

—— Le même 3. Part. hoch 4. *Leipzig* 1865, *Hinrich's Verl.* n. 20 Thlr. (1—3 : n. $36^{2}/_{3}$ Thlr.)

Inhalt: Geographische Inschriften altägyptischer Denkmäler in den Jahren 1863—1865 an Ort und Stelle gesammelt u. erläutert von Johs. Duemichen. 1. Abth. 100 (lith.) Taf.

—— Reise der k. preussischen Gesandtschaft nach Persien 1860 u. 1861. 2 Bde. Mit 41 (eingedr.) Holzschn. u. 8 Lithochromieen. Lex.-8. *Leipzig* 1862—63, *Hinrichs' Verl.* cplt. geh. $6^{2}/_{3}$ Thlr.; in engl. Einb. n. 9 Thlr.

—— Reiseberichte aus Aegypten. Geschrieben während einer auf Befehl Sr. Maj. des Königs Friedr. Wilhelm IV von Preussen in den Jahren 1853 und 1854 unternommenen wissenschaftl. Reise nach dem Nilthale. Mit 1 (lith.) Karte, 3 (lith.) Schrifttaf. u. 3 Beilagen. gr. 8. (XIV und 352 S.) *Leipzig* 1855, *Brockhaus.* geh. n. $2^{1}/_{2}$ Thlr.



**Brugsch**, Dr. Heinr., Sammlung demotisch-griechischer Eigennamen ägyptischer Privatleute aus Inschriften und Papyrusrollen zusammengestellt. gr. 8. (40 S.) *Berlin* 1854, *Gaertner.* cart. n. $1^{1}/_{3}$ Thlr.

—— Die demotische Schrift der alten Aegypter und ihre Monumente. [Vid Ztschr. d. D. M. G. III. Bd. (1849) p. 262—72.]

—— Stück eines ägyptischen Hymnus an die Sonne, übersetzt von Eman. Vicomte de Rougé. [Vid. Ztschr. d. D. M. G. IV. Bd. (1850) p. 374—76.]

—— Aegyptische Studien. 1. Ueber einen Titel des Apis-Stieres und das Jahr der Wiedergeburten. 2. Ein ägypt. Document über die Hyksos-Zeit. 3. Ueber die Ennneade u. den Symbolismus der Zahl 30 in den Hieroglyphen. 4. Zur Chronologie d. Aegypter. [Vid. Ztschr. d. D. M. G. IX. Bd. (1855) p. 493 und 492.]

—— Wanderung nach den Natronklöstern in Aegypten. Vorlesung gehalten am 10. März im wissenschaftlichen Verein zu Berlin. 16. (48 S.) *Berlin* 1855, *Dummler's Verlag.* geh. 6 Ngr.

—— Hieroglyphisch-demotisches Wörterb. enth. in wissensch. Anordnung d. gebräuchl. Wörter und Gruppen der Heiligen u. Volkssprache u. Schrift der alten Aegypter nebst deren Erklär. in französ., deutscher u. arabischer Sprache, u. Angabe ihrer Verwandtschaft mit den entsprech. Wörtern des Koptischen und der Semitischen Idiome. 4 Bde. (1728 autogr. Seiten) 44 Lief. à $8^{1}/_{3}$ Thlr. *Leipzig* 1867—68, *Hinrichs'sche Buchhandlung.* Ladenpreis 140 Thlr.

—— et **Duemichen**, Recueil de monuments égyptiens. 4 Parties. hoch 4. *Leipzig* 1853—60, *Hinrichs' Verl.* cart. n. 20 Thlr. (1—4 : n. $36^{2}/_{3}$ Thlr.)

Inhalt von III u. IV: Geographische Inschriften altägyptischer Denkmäler nebst einem Anhange euth. die im Tempel von Edfu aufgef. Recepte in den Jahren 1863—65, an Ort und Stelle gesammelt und erläutert von Johs. Duemichen. 2 Abthlgn. u. 200 lith. Taf. (Text zu Partie 3 u. 4. V. u. 144 S.)

—— u. Dir. Johs. **Passalacqua**, Erläuterungen aus d. ägypt. Denkmalern zu Empedokles u. die Aegypter v. A. Gladisch. (s. Gladisch, A., Empedokles u. die Aegypter.)

—— A. Henry Rhind's zwei bilingue Papyri hieratisch u. demotisch. Uebers. u. hrsg. Mit 44 lith. Taf. hoch 4. (VII u. 49 S.) *Leipzig* 1865, *Hinrichs' Verl.* cart. n. 12 Thlr.

—— s. Saï au sinsin.

**Bunsen**, Dr. Chrn. Carl Josias, Aegyptens Stelle in der Weltgeschichte. Geschichtliche Untersuchung in funf Büchern. 4. Buch u. 5. Buch 1—3. Abth. Mit 9 bildl. (lith. u. in Holz geschnitten) Beilagen (in gr. 8. u. qu. Fol.) gr. 8. (LVI u. 860 S.) *Gotha* 1856, *F. A. Perthes.* geh. n. $6^{2}/_{3}$ Thlr. (I—V, 3 : n. $16^{2}/_{3}$ Thlr.)

—— Aegypten, Bd. IV und V. (s. Gutschmidt, Alfr. v., Beitrage zur Geschichte des alten Orients etc.)

**Busch**, de Copticae linguae praepositionibus et particulis. Berolini 1859.

**Chabas**, F., Voyage d'un Égyptien en Syrie, en Phénicie, en Palestine etc., au XIV^e^ siècle avant notre ère. Traduction analytique d'un papyrus du musée Britannique, comprenant le fac-simile du texte hieratique, de sa transcription complète en hieroglyphes et en lettres coptes, avec 13 planches et un glossaire. Avec la collaboration de C. Wicliffe-Goodwin. 4. Paris, Maisonneuve u. Co (*Leipzig, Brockhaus.*) 70 frc.

**Duemichen**, Dr. Johs., Die Flotte einer ägyptischen Königin aus dem 17. Jahrhundert vor unserer Zeitrechnung und altägyptisches Militair im festlichen Aufzuge auf einem Monumente aus derselben Zeit abgebildet; beides zum 1. Male veroffentlicht nach einer vom Herausg. im Terassentempel v. Dêr-el-bah'eri genommenen Copie m. theilweiser Reconstruction. Nebst einem Anhange, enth. die unterhalb der Flotte als Ornament angebrachten Fische des rothen Meeres in der Orig.-Grösse des Denkmals, eine chronologisch geordnete Anzahl von Abbildgn. altägypt. Schiffe und einige Darstellgn. und Inschriften aus verschiedenen Tempeln u. Grabern, die auf das Vorstehende Bezug haben. qu. gr. Fol. (III, 22 S. mit 33 Steintaf., wovon 1 in Buntdr.) *Leipzig* 1868, *Hinrichs' Verl.* cart. n. $37^{1}/_{2}$ Thlr.

—— Dasselbe. Translated from the German by Anna Duemichen. qu. gr. Fol. (III, 22 S. m. 33 Steintaf., wovon 1 in Buntdr.) Ebd. cart. n. $37^{1}/_{2}$ Thlr.

—— Historische Inschriften altägyptischer Denkmäler in den J. 1863—1865 an Ort und Stelle gesammelt u. mit erläutertem Text herausgeg. gr. Fol. (37 autogr. Taf.) *Leipzig* 1867, *Hinrichs' Verl.* cart. n. $12^{2}/_{3}$ Thlr.

—— Dasselbe. 2. Folge nebst einigen geograph. und mytholog. Inschriften. 74 einfache u. 6 Doppel-Taf. bildl. Darstellgn. u. hieroglyph. Inschriften (in Steindr.) qu. Imp. Fol. *Leipzig* 1869, *Hinrichs' Verl.* n. 50 Thlr. (1. 2. : n. $62^{2}/_{3}$ Thlr.)

**Duemichen**, Dr. Johs., Altägyptische Kalenderinschriften in d. J. 1863—1865 an Ort und Stelle gesammelt u. mit erläut. Text hrsg. 120 hieroglyph. Taf. in Autographie v. Verf. Fol. *Leipzig* 1866, *Hinrichs' Verl.* cart. n. 40 Thlr.

—— Altägyptische Tempelinschriften in den J. 1863—1865 an Ort und Stelle gesammelt. 1. Bd. Weihinschriften aus d. Horustempel v. Edfu. [Apollinopolis magna.] 113 hieroglyphische Taf. in Autographie vom Verfasser. gr. Fol. *Leipzig* 1867, *Hinrichs' Verl.* cart. n. 37⅔ Thlr.

—— Dasselbe. 2. Bd. Weihinschriften aus dem Hathortempel von Dendera. [Tentyra.] 47 hieroglyph. Taf. in Autogr. v. Verf. gr. Fol. *Leipzig* 1867, *Hinrichs' Verl.* cart. n. 15⅔ Thlr. (1. 2.: n. 53⅓ Thlr.)

—— Geographische Inschriften altägyptischer Denkmäler. (s. Brugsch, Dr. H., Recueil de monuments égyptiens. 3. Partie.)

**Ebers**, Dr. Geo., Aegypten und die Bücher Mose's. Sachlicher Commentar zu den ägypt. Stellen in Genesis u. Exodus. (In 2 Bdn.) 1. Bd. Mit 59 (eingedr.) Holzschn. gr. 8. (XVI, 360 S.) *Leipzig* 1868, *Engelmann.* n. 2⅔ Thlr.

—— Disquisitiones de dynastia vicesima sexta regum Aegyptiorum. 4. (27 S. u. Taf.) *Berolini* 1865 (*Calvary u. Co.*). 15 Ngr.

**Epistulae** Novi Testamenti coptice; ed Lic. Dr. Paulus Boetticher. Lex.-8. (VI u. 284 S.) *Halae* 1852, *Anton.* geh. n. 4 Thlr.

**Erbkam**, G., Ueber den Gräber- u. Tempelbau der alten Aegypter. Ein Vortrag bearb. für die Versammlg. deutscher Architekten in Braunschweig im Mai 1852. [Abgedr. aus der Zeitschr. für Bauwesen 1852.] gr. 8. (46 S.) *Berlin* 1852, *Ernst u. Korn.* geh. ¼ Thlr.

**Ewald**, Heinr., Sprachwissenschaftl. Abhandlungen. I. Abhandl. über den Bau der Thatwörter im koptischen. [A. d. Abhandl. d. Kgl. Ges. d. Wiss. z. Göttingen.] gr. 4. (65 S.) *Göttingen* 1861, *Dieterich.* n. ⅔ Thlr.

**Fleischer**, Ueber d. ägyptische Museum zu Leyden. (Schreiben an Brugsch.) [Vid. Ztschr. d. D. M. G. VI. Bd. (1852) p. 249—53.]

**Gladisch**, Aug., Empedokles u. die Aegypter. Eine historische Untersuchung. Mit Erläut. aus den aegyptisch. Denkmälern v. Dir.-Assist. Dr. Heinr. Brugsch u. Dir. Jos. Passalacqua. gr. 8. (IV u. 156 S.) *Leipzig* 1858, *Hinrichs' Verl.* geh. n. 1⅚ Thlr.

—— Das mystische vierspeichische Rad bei den alten Aegyptern und Hellenen. Vid. Ztschr. d. D. M. G. Bd. XV (1861) p. 406.

**Gutschmid**, Alfr. v., Beitr. z. Geschichte d. alten Orients. Zur Würdigung v. Bunsen's Aegypten. Bd. IV u. V. gr. 8. (VII u. 156 S.) *Leipzig* 1858, *Teubner.* geh. n. 1 Thlr.

—— Bunsen-Aegyptens Stellung in der Weltgeschichte. Bd. 4 u. 5. Vid. Rhein. Museum für Philol. Bd. XII (1857) p. 1—45.

—— Herstellung der 20. Aegyptischen Dynastie. Vid. Rheinisches Museum der klass. Philologie. Jahrg. XIV (1859) p. 256.

—— Mariette, »Mémoire sur la mère d'Apis« und »Choix de monuments et de dessins découverts ou exécutés pendant le déblaiement du Sérapéum de Memphis. Vid. Rhein. Museum d. Philologie. Bd. XII (1857) p. 280.

—— (»Sam. Sharpe's« Geschichte Egypten's von der ältesten Zeit bis z. Eroberung durch die Araber 640 [641] n. Chr. Nach der 3. verb. Orig.-Aufl. deutsch bearb. von Dr. H. Jolowicz), revidirt u. berichtigt von (s. Sharpe, Sam., Geschichte).

—— Die Sothis u. die alte Chronik u. die Panodorischen 3555 Jahre von Hephästos bis Nektanebos II. Vid. Rheinisches Museum für classische Philologie. Jahrgang XIII (1858) p. 484.

**Jolowicz**, Dr. H., Geschichte Egypten's von der ältesten Zeit bis zur Eroberung durch die Araber 640 [641] n. Chr. Nach »Sam. Sharpe« deutsch nach der 3. verb. Orig.-Aufl. (s. Sharpe, Sam.)

—— Bibliotheca ägyptiaca. s. Bibliotheca ägyptiaca.

**unker**, P. J., Untersuchung über die ägyptische Sothisperiode, chronolog. Taf. derselben in Verbind. mit den Jahren der gebräuchlichsten Aeren u. ägyptischen-julian. Kalender verschied. Zeiten der Sothisperiode II. gr. 8. (44 S.) *Leipzig* 1859, *Dyk.* n. 16 Sgr.

**Kamp**, Jos., De Ptolemäi Philadelphi pompa Bacchica. gr. 8. 32 S. *Bonn* 1864, *Cohen u. Sohn.* 9 Ngr.

**Kellgren**, Lic. A. Herm. A., De cosmogonia Graecorum, ex Aegypto profecta, dissertatio. gr. 8. (46 S.) Helsingforsiae 1850. (*Lipsiae, Brochkaus.*) geh. n. 9 Ngr.



**Knötel**, Aug., Cheops, der Pyramidenerbauer u. seine Nachfolger. Nochmalige, gründl. u. allseit. Erörterung d. Fragen: was es mit dem Einfalle der Hirten in Aegypten, dem Pyramidenbau, der Glaubwürdigkeit Manetho's etc. für ein Bewandniss habe. gr. 8. (X u. 130 S.) *Leipzig* 1864, *Dyk.* geh. n. 27 Ngr.

—— De pastoribus, qui Hyc-sos vacantur, deque regibus pyramidum auctoribus. Commentatio historico-chronologica. gr. 8. (49 S.) *Lipsiae* 1856, *Dyk.* geh. n. 11/3 Thlr.

—— System der ägyptischen Chronologie, übersichtlich entwickelt und abgeschlossen hingestellt, nebst einem kurzen Abrisse der ältesten ägypt. Geschichte, wie sich dieselbe nach den Ergebnissen der Zeitrechnung gestaltet. gr. 8. (VII u. 124 S.) *Leipzig* 1855, *Dyk.* geh, 24 Ngr.

—— Die ältesten Zeiten der ägyptischen Geschichte. 2. Art. Vid. Rhein. Museum für Philologie. XXII (1867) Heft 4.

**Kolbe**, De leonis in sacris Aegyptiorum et Babyloniorum signo. 4. (16 S.) Hildesheim 1866. (*Berlin, Calvary u. Co.*) 8 Ngr.

**König**, Conr., Beschreibung einer ägyptischen Mumie. Ratibor 1863. (Schulprogr.) *Berlin, Calvary u. Co.*

**Kosegarten**, J. G. L., Bemerkungen über den ägyptischen Text eines Papyrus aus der Minutolischen Sammlung. *Greifswald, Koch's Verlag.* Statt Ldnpr. 20 Sgr. herabges. auf 7½ Sgr.

**Kremer**, Alfr. v., Aegypten. Forschungen über Land u. Volk während eines 11jährigen Aufenthalts. 2 Thle. Nebst 1 (lith. u. color.) Karte von Aegypten (in gr. 4.). gr. 8. (XXX u. 602 S.) *Leipzig* 1863, *Brockhaus.* geh. n. 3⅓ Thlr.

**Lauth**, Frz. Jos., Manetho und der Turiner Königs-Papyrus. Unter sich, mit den Denkmälern u. andern Urkunden verglichen u. kritisch geprüft. Der 30 Dynastien Manetho's 1. Hälfte v. Menes bis Amosis. Mit 10 (lith.) Taf. (in Fol.) u. 1 (lith.) Titelbilde. Lex.-8. (IV u. 257 S., wovon 217 lith.) München 1865. (*Leipzig, Brockhaus Sort.* n. 3⅓ Thlr.

—— Aegyptische Texte aus der Zeit des Pharao Menophthah. Vid. Ztschr. d. D. M. G. Bd. XXI (1867) p. 652.

—— Ueber den Thierkreis des Heter. Vid. Ztschr. d. D. M. G. Bd. XVII (1863) p. 335.

—— Les Zodiaques de Denderah. Mémoire ou l'on établit que ce sont des calendriers commémoratifs de l'époque græco-romaine. Avec 7 planches (lith.), dont 2 coloriées (in gr. 4. u. Fol.) gr. 4. (III u. 100 S.) München 1865. (*Leipzig, Brockhaus Sort.* n. 4 Thlr.

**Lepsius**, Prof. Dr. C. R., Das allgemeine linguistische Alphabet. Grundsätze der Uebertragung fremder Schriftsysteme und bisher noch ungeschriebener Sprachen in europ. Buchstaben. Lex.-8. *Berlin* 1855, *Hertz.* geh. n. 12 Ngr.

—— Ueber den Apis-kreis. [Vid. Ztschr. d. D. M. G. VII. Bd. (1853) p. 417—33.]

—— Ueber einige Berührungspunkte der ägyptischen, griechischen und römischen Chronologie. Aus den Abhandlgn. der Königl. Akad. d. Wissensch. zu Berlin 1859. gr. 4. *Berlin* 1859, *Dümmler's Verl.* cart. n. 26 Sgr.

—— Ueber die Manethonische Bestimmung des Umfangs der ägypt. Geschichte. [Aus d. Abhandlgn. d. k. Akad. d. Wiss. zu Berlin 1857.] gr. 4. (28 S.) *Berlin* 1857, *Dümmler's Verl. in Comm.* geh. n. ⅓ Thlr.

—— Das Bilingue Dekret v. Kanopus. In der Originalgrösse mit Uebersetzg. u. Erklärg. beider Texte hrsg. 1. Thl. Einleitung, Griechischer Text mit Uebersetzung, hieroglyph. Text m. Umschrift u. Interlinearübersetzung. 8 (lith.) Taf. (in qu. gr. Fol.) gr. 4. (36 S.) *Berlin* 1867, *Hertz.* n. 6 Thlr.

—— Briefe aus Aegypten, Aethiopien und der Halbinsel des Sinai, geschrieben in den J. 1842—45 während der auf Befehl Sr. Maj. d. Königs Friedr. Wilhem IV. v. Preussen ausgeführten wissenschaftlichen Expedition. gr. 8. (XII u. 436 S. mit 1 Übersichtsm. u. 1 lith. Taf. u. 1 lith. Karte in Fol.) *Berlin* 1852, *Hertz.* geh. n. 2 Thlr. 24 Ngr.

—— Denkmäler aus Aegypten u. Aethiopien nach den Zeichnungen der v. Sr. Maj. dem Könige v. Preussen Friedrich Wilhelm IV. nach diesen Ländern gesendeten u. in den Jahren 1842—1845 ausgeführten wissensch. Expedition auf Befehl Sr. Maj. des Königs hrsg. u. erläut. 90 Lieferungen mit 893 Stlaf. in Buut- u. Tondruck. *Berlin* 1849—59. *Nicolai.* à baar n. 3 Thlr.

—— Dasselbe. (Vorläufiger Bericht über die Herausgabe dieses Werkes.) Imp.-4. (36 S.) Ebd. 1849. geh. n. ⅓ Thlr.

—— Die alt-ägyptische Elle u. ihre Eintheilung. [Aus den Abhandlgn. d. k. Akad. der Wiss. zu Berlin 1865.] Mit 4 (lith.) Taf. (in qu. gr. Fol.) gr. 4. (63 S.) *Berlin* 1865, *Dümmler's Verl. in Comm.* cart. n. 1½ Thlr.

**Lepsius**, R., Ueber einige Ergebnisse der ägyptischen Denkmäler für die Kenntniss der Ptolemäergeschichte. Gelesen in d. k. Akad. d. Wiss. am 29. Juli 1852. Mit 10 (lith.) Taf. (in Imp.-4. u. qu. Imp.-Fol.) Imp.-4. 52 S. m. 2 Tab. in qu. gr. Fol.) *Berlin* 1853, *Hertz.* geh. n. 5 Thlr.

—— Ueber die Götter der vier Elemente bei den Aegyptern. [Aus den Abhandlgn. d. k. Akad. d. Wiss. zu Berlin 1856.] Mit 5 lith. Taf. (in qu. Fol.) gr. 4. (56 S.) *Berlin* 1856, *Dümmler's Verl.* in Comm. cart. n. 1 Thlr. 4 Ngr.

—— Ueber den ersten ägyptischen Götterkreis u. seine geschichtlich-mythol. Entstehg. Gelesen in d. k. Akad. d. Wiss. am 26. Juni 1851. Mit 4 (lith.) Taf. (in qu. gr. Fol.) (58 S.) *Berlin* 1851, *Hertz.* geh. n. $2^2/_3$ Thlr.

—— Grundplan d. Grabes König Ramses IV. in einem Turiner Papyrus. [Aus d. Abhdlgn. d. k. Akad. d. Wiss. zu Berlin 1867.] Mit 1 (chromolith.) Taf. (in qu. gr. Fol.) gr. 4. (21 S.) *Berlin* 1867, *Dümmler's Verl.* in Comm. cart. n. $^2/_3$ Thlr.

—— Ueber eine hieroglyphische Inschrift am Tempel von Edfu (Apollinopolis Magna), in welcher der Besitz dieses Tempels an Ländereien unter der Regierung Ptolemäus XI. Alexander I. verzeichnet ist. Aus den Abhdlgn. d. k. Akad. d. Wiss. zu Berlin 1855. gr. 4. *Berlin* 1855, *Dümmler's Verl.* cart. n. 1 Thlr. 6 Ngr.

—— Königsbuch der alten Aegypter. 2 Abthlgn. Imp.-4. (VIII u. 188 S. m. 73 lith. Taf. u. 23 S. Tab. in qu. gr. Fol.) *Berlin* 1858, *Hertz.* cart. n. 15 Thlr.

—— Ueber die 12. ägyptische Königsdynastie. Gelesen in der k. Akad. der Wissensch. am 5. Januar 1852. Mit 3 (lith.) Taf. (in gr. Fol.) Imp.-4. (29 S.) *Berlin* 1853, *Hertz.* geh. n. $2^1/_2$ Thlr.

—— Ueber die XXII. ägyptische Königsdynastie nebst einigen Bemerkgn. zu der XXVI. u. andern Dynastieen des neuen Reiches. [Aus den Abhandlgn. d. k. Akad. d. Wiss. zu Berlin 1856.] Mit 2 lith. Taf. (in qu. gr. Fol.) gr. 4. (64 S.) *Berlin* 1857, *Dümmler's Verl.* in Comm. cart. n. 1 Thlr.

—— Ueber die in Philae aufgefundene Republikation des Decretes von Rosette und die d. Hrn. v. Saulcy. [Vid. Ztschr. d. D. M. G. I. Bd. (1847). p. 264—320.]

—— Aelteste Texte des Todtenbuchs nach Sarkophagen des altägyptischen Reichs im Berliner Museum. Einleitung. und 43 (lith.) Taf. Imp.-4. (53 S.) *Berlin* 1867, *Hertz.* cart. n. 16 Thlr.

**Libay**, Louis, Égypte. Scènes de voyage en Orient. Dessinées d'après nature. Texte explicatif par Alfr. de Kremer. 1—10. Livr. Imp.-Fol. (40 Chromolith.) *Wien* 1859, *Gerold's Sohn* in Comm. In Mappe. 82 Thlr.

**Mariette**, Aug., Entdeckungen in Aegypten. [Vid. Orient u. Occident v. Thdr. Benfey, Bd. I, p. 198 f.]

**Mayer**, Geh. Med.-R. Prof. Dr. F. J. C., Aegyptens Vorzeit u. Chronologie in Vergleichg. mit der west- u. ostasiatischer Kulturvölker. Ein Prodromus zur Ethnologie d. Menschengeschlechtes. gr. 8. (96 S.) *Bonn* 1862, *Cohen u. Sohn.* geh. n. $^2/_3$ Thlr.

**Monumenten**, Aegyptische, van het Nederlandsche Museum van Oudheden te Leijden, uitgeg. op last der regering door C. Leemans. 16. afl. of II. afdeeling. 10. afl. Folio. (2 S. tekst en 13 gelith. platen.) *Leijden* 1856, *E. J. Brill.* 12 Fl. 50 Cts.

Auch unter dem Titel Papyrus, Aegyptische demotische.
I. 384. Folio. (2 S. tekst en 13 gelith. pl.) 14 Fl.

Aegyptische hieratische Papyrus.
I. 343, 2 pag. text en 7 platen 7 fl.
I. 345, 2 pag. text en 13 platen 12 fl. 50 Cts.
I. 349, met 4 platen 4 fl.

**Oppel**, Karl, Kemi. Aegyptens Bedeutung der Kulturentwickelung der Menschheit u. altägyptischen Glaubenslehre. Mit 2 (lith.) erläut. Taf. in 4. 8. (85 S.) *Frankf. a/M.* 1859. *Auffarth.* n. $^1/_3$ Thlr.

**Parrat**, H., Inscriptio Rosettana hieroglyphica prima vice chaldaïce interpretata. Littera chaldaïca pro signo hieroglyphico. 1 Bog. in Imp.-Fol. Porrentruy 1852. (*Francofurti ad M., Völcker.*) n. 4 Ngr.

—— Philologus chaldaicus voces graecorum et latinorum scriptorum, quas dicunt aegyptiacas, chaldaice exponens; sequitur interpretatio alphabeti hebraici. gr. 4. (22 u. 8 lith. S.) Mulhusae 1854. (*Bernae, Huber u. soc.*) geh. n. $^1/_3$ Thlr.



**Parrat**, H., Nouveau système de traduction des hieroglyphes egyptiens au moyen de la langue chaldéenne avec l'explication des signes. Fol. (98 lith. S.) Porrentruy 1857. (*Bern, Huber u. Co.*) baar n. 2 Thlr.

**Parthey**, G., Aegypten beim Geographen v. Ravenna. [Aus den Abhdlgn. d. k. Akad. d. Wissensch. zu Berlin 1857.] gr. 4. (35 S.) *Berlin* 1858, *Dümmler's Verl.* in Comm. geh. n. 12 Ngr.

—— Zur Erdkunde d. alten Aegyptens. (Aus d. Abhdlg. d. k. Akad. d. Wiss. zu Berlin 1858.) Mit 16 (lith.) Karten (in gr. 4.) u. Fol. gr. 4. (31 S.) *Berlin* 1859, *Dümmler's Verlag.* n. 2 Thlr.

—— Das Orakel u. die Oase d. Ammon. [Aus den Abhandlgn. d. k. Akad. d. Wiss. zu Berlin 1862.] Mit 2 (lith.) Karten. gr. 4. (66 S.) *Berlin* 1862, *Dummler's Verl.* in Comm. cart. n. 28 Ngr.

—— Aegyptische Personennamen bei den Classikern, in Papyrusrollen, auf Inschriften. 8. (XII u. 127 S.) *Berlin* 1864, *Nicolai's Verl.* n. 1 Thlr.

—— Ptolemaeus Lagi, der Gründer der 32. ägyptischen Dynastie. [Vid. Abhdlgn. d. k. Akad. d. Wiss. zu Berlin 1860. Phil.-hist. Cl. 16 S.]

**Passalacqua**, Dir. Jos. u. Dr. Heinr. **Brugsch**, Erlauterungen aus den ägypt. Denkmälern zu Empedokles u. die Aegypter v. A. Gladisch. (s. Gladisch, A., Empedokles u. die Aegypter.)

**Pentateuch**, der, koptisch. Hrsg. v. Lic. Prof. Dr. Paul de Lagarde. gr. 8. (XXXVIII u. 504 S.) *Leipzig* 1868, *Teubner.* baar n. 10 Thlr.

**Pistis** Sophia. Opus gnosticum Valentino adjudicatum e cod. msc. coptico Londinensi descripsit et latine vertit M. G. Schwartze. Edidit J. H. Petermann. gr. 8. (VII u. 438 S.) *Berolini* 1851, *Dümmler.* In engl. Einb. n. $6^2/_3$ Thlr.

**Prophetae** majores in dialecto linguae aegyptiacae memphitica seu coptica. Edidit cum versione latina Henr. Tattam. II Tomi. gr. 8. (IX u. 976 S.) *Oxonii* 1852 (*Parker.*) geh. n. $5^2/_3$ Thlr.

**Reinisch**, S. Leo, Zur Chronologie der alten Aegypter. Vid. Ztschr. d. D. M. G. Bd. XV (1861). p. 251.

—— Die Aegyptischen Denkmäler in Miramar. Mit 43 lith. Taf., 29 in d. Text eingedr. Holzschn. u. 1 Titelvignette. Lex.-8. *Wien* 1865, *Braumüller.* 12 Thlr.

—— Die Grabstele d. Priesters Ptah'Emwa m. Interlinear-Version u. Commentar. Mit 1 (lith.) Taf. (in Fol.). [Aus d. Sitzungsber. 1863 d. k. Akad. d. Wiss.] Lex.-8. (13 S.) *Wien* 1863, *Gerold's Sohn* in Comm. geh. n. 6 Ngr.

—— Ueber die Namen Aegyptens bei den Semiten u. Griechen. Eine historisch-etymologische Untersuchg. [Aus den Sitzungsber. 1859 d. k. Akad. d. Wiss.] Lex.-8. (37 S.) *Wien* 1859, *Gerold's Sohn* in Comm. geh. n. $^1/_3$ Thlr.

—— Ueber die Namen Aegyptens in der Pharaonenzeit u. die chronologische Bestimmg. der Aera des Königs Neilos. (Aus den Sitzungsber. 1861 d. k. Akad. d. Wiss.) Lex.-8. (40 S.) *Wien* 1861, *Gerold's Sohn.* n. 6 Ngr.

—— Die Stele v. Basilicogrammaten Schay im ägyptischen Cabinete in Wien m. Interlinear-Version u. Commentar. [Mit 1 (lith.) Taf. (in qu. gr. 4.)] [Aus d. Sitzungsber. 1864 d. k. Akad. d. Wiss. abgedr.] Lex.-8. (35 S.) *Wien* 1864, *Gerold's Sohn* in Comm. n. 12 Ngr.

—— Ueber den phonetischen Werth eines Hieroglyphenzeichens. [Aus d. Sitzungsber. d. k. Akad. d. Wiss. abgedr.] Lex.-8. *Wien* 1865, *Gerold's Sohn* in Comm. 3 Ngr.

—— u. E. Rob. **Roesler**, Die zweisprachige Inschrift v. Tanis. Zum ersten Male hrsg. u. übers. Mit 7 (lith.) Taf. (in gr. 8., 4. u. qu. gr. Fol.) u. 1 (lith.) Titelvignette. Lex.-8. (56 S.) *Wien* 1857, *Braumüller.* n. $3^1/_3$ Thlr.

**Rhind's**, A. Henry, Zwei bilingue Papyri hieratisch u. demotisch. (s. Brugsch, Dr. H.)

**Röber**, Frdr., Die ägyptischen Pyramiden in ihren ursprüngl. Bildungen, nebst einer Darstellung der proportionalen Verhältnisse im Panthenon zu Athen. Mit 1 lith. Taf. gr. 4. (VIII u. 28 S.) *Dresden* 1855, *Türk.* geh. n. 1 Thlr.

**Roesler**, E. R., u. S. L. **Reinisch**, Die zweisprach. Inschrift v. Tanis (s. Reinisch, S. L.)

**Röth**, Prof. Dr. E. M., Die Proklamation des Amasis an die Cyprier bei der Besitznahme Cypern's durch die Aegypter um die Mitte des 6. Jahrh. vor Christi Geburt. Entzifferg. der Erztafel v. Idalion in des Herrn Herzogs von Luynes Numismatique et inscriptions cypriotes. Fol. (X u. 120 S. Paris 1855. (*Heidelberg, J. C. B. Mohr.*) geh. n. $3^1/_3$ Thlr.

**Saalschütz**, Dr. Jos. L., Forschungen auf dem Gebiete der Hebräisch-Aegyptischen Archäologie. II. und III. (Hft.) A. u. d. T.: Zur Kritik Manetho's, nebst einer Beilage: Hermapions Obelisken-Inschrift u. die Manethonischen Hyksos. gr. 8. (XIII u. 110 S.) *Königsberg 1851, Samter.* n. 3/4 Thlr.

—— Ueber die Hieroglyphen-Entzifferung. Eine Habilitationsvorlesung zu Königsberg gehalten. gr. 8. (28 S.) *Königsberg 1851, Samter.* geh. n. 1/6 Thlr.

**Saï an sinsïn** sive liber metempsychosis veterum Aegyptiorum. E duabus papyris funebribus hieraticis signis exaratis nunc primum ed. latine vertit notas adjecit Dr. Henr. Brugsch Cum 1 tab. (in qu. Imp.-Fol.) multisque contextui impressis signis. gr. 4. (IV u. 42 S.) *Berolini 1851, Gaertner.* cart. 4 2/3 Thlr.

**Sallet**, A. v., Beiträge zur Geschichte und Numismatik der Könige des Cimmerischen Bosporus u. des Pontus von d. Schlacht bei Zela bis zur Abdankung Polemo II. (78 S.) Mit 1 Taf. *Berlin 1866 (Calvary u. Co.)* 24 Ngr.

**Scheuchzer**, A., Ueber die Zeit des zweiten Einfalls der Hyksos in Aegypten. Vid. Ztschr. d. D. M. G. Bd. XIV (1860). p. 640.

**Schulze**, Lic. Dr. Ludov., De fontibus ex quibus historia Hycsosorum haurienda sit. gr. 8. (82 S.) *Berlin 1858, Schlawitz.* geh. n. 1/2 Thlr.

**Schwartze**, Prof. Dr. M, G., Koptische Grammatik. Herausgegeben nach des Verfassers Tode von Dr. H. Steinthal. gr. 8. (XVI u. 493 S.) *Berlin 1850, Dümmler.* In engl. Einb. n. 5 1/3 Thlr.

**Seyffarth**, Prof. Dr. G., Die ägyptischen Alterthümer in Nimrud u. das Jahr der Zerstörg. Niniveh's. (s. Layard, Aust. Henry, Niniveh u. seine Ueberreste.)

—— Grammatica aegyptiaca. Erste Anleitg. zum Uebersetzen altägypt. Literaturwerke nebst der Geschichte d. Hieroglyphenschlüssels. Mit 92 S. Lith. gr. 8. (XLVI u. 121 S.) *Gotha 1855, F. A. Perthes.* geh. n. 3 Thlr.

—— Ueber Hieroglyphen. Vid. Sitzungsberichte d. k. Akad. d. Wiss. zu Wien. Histor.-philos. Classe III (1848). Sitzung v. 7 Novbr.

—— Ueber die neue Hieroglypheninschrift mit griech. Uebersetzung auf dem Obelisk an der Porta del popolo in Rom. [Vid. Verhdlgn. d. D. Orient. in Dresden 1844. p. 58—69.]

—— Der Hieroglyphenschlüssel. Nachschrift z. vorstehenden Abhdlg. I Brugsch, Hymnus an die Sonne. [Vid. Ztschr. d. D. M. G. IV. Bd. 1850). p. 377—91.]

——. Ueber das Turiner ägyptische Hymnologium. [Vid. Verhdlgn. d. D. Orient. in Dresden 1845. p. 71—104.]

—— Theologische Schriften der alten Aegypter nach dem Turiner Papyrus zum ersten Male übersetzt. Nebst Erklärung der zweisprachigen Inschriften d. Steins v. Rosette, des Flaminischen Obelisken, des Thores v. Philae, der Tafel v. Abydos, der Wand v. Karnak u. anderer. gr. 8. (VIII u. 120 S.) *Gotha 1855, F. A. Perthes.* geh. n. 1 Thlr. 18 Ngr. In engl. Einb. n. 1 Thlr. 26 Ngr.

**Sharpe's**, Sam., Geschichte Egypten's von der ältesten Zeit bis zur Eroberung durch die Araber 640 [641] n. Chr. Nach der 3. verb. Orig.-Aufl. deutsch bearb. v. Dr. H. Jolowicz. Revidirt u. berichtigt von Alfr. v. Gutschmid. 2 Bde. 2. (Titel-) Ausg. M. 1 Karte (in Kpfrst.) u. 3 lith. Plänen (in gr. 8. u. qu. 4.). gr. 8. (XXIX u. 648 S. m. 1 color. Tab. in Fol.) *Leipzig (1857, 58), Teubner.* geh. 2 Thlr.

**Stobart**, H., Egyptian antiquities collected on a voyage made in Upper — Egypt in the years 1854 and 1855. gr. Fol. (5 lith. u. chronolith. Taf. in gr. Fol. u. Imp.-Fol.) *Berlin 1855 (Schneider u. Co.)* geh. n. 3 Thlr.

**Uhlemann**, Doc. Dr. Max, Handbuch der gesammten Alterthumskunde. 4 Thle. Gesch. der Aegyptologie u. ägypt. Archäologie, Chronologie u. Geschichte u. Literatur d. alten Aegypter. Mit 3 zinkograph. Taf. gr. 8. *Leipzig 1857, O. Wigand.* geh. n. 6 1/3 Thlr.

—— Ueber die Bildung der altägyptischen Eigennamen. [Aus den Sitzungsber. 1859 d. k. Akad. d. Wiss.] Lex.-8. (20 S.) *Wien 1859, Gerold's Sohn* in Comm. geh. n. 4 Ngr.

—— Grundzüge der Astronomie u. Astrologie der Alten, besonders der Aegypter. gr. 8. (VI u. 108 S.) *Leipzig 1857, O. Wigand.* geh. n. 2/3 Thlr.

—— Inscriptionis Rosettanae hieroglyphicae decretum sacerdotale accuratissime recognovit, latine vertit, explicavit, cum versione graeca aliisque ejusdem temporis monumentis hieroglyphicis contulit atque composuit, glossario instruxit. gr. 4. (VIII u. 184 S.) *Lipsiae 1853, Dyk.* geh. n. 4 Thlr.

—— Der Letzte der Ramessiden od. vor drei Jahrtausenden. Ein culturhistor. Roman. 8. (IV u. 324 S.) *Leipzig 1860, O. Wigand.* geh. 1 1/3 Thlr.



**Uhlemann**, Dr. Max, Linguae copticae grammatica in usum scholarum academicarum scripta cum chrestomathia et glossario. Insertae sunt observationes quaedam de veterum Aegyptiorum grammatica. gr. 8. (VIII u. 168 S.) *Lipsiae 1853, T. O. Weigel.* geh. n. 1 2/3 Thlr.

—— De veterum Aegyptiorum lingua et litteris sive de optima signa hieroglyphica explicandi via atque ratione. Accedunt indices et vocabularii hieroglyphici specimen. gr. 8. (VII u. 116 S.) *Lipsiae 1851, T. O. Weigel.* geh. n. 24 Ngr.

—— Israeliten u. Hyksos in Aegypten. Eine histor.-krit. Untersuchung. gr. 8. (V u. 95 S.) *Leipzig 1856, O. Wigand.* geh. n. 2/3 Thlr.

—— Philologus aegyptiacus s. explicatio vocum aegyptiacarum e scriptoribus graecis romanisque collectarum. gr. 8. (32 S.) *Lipsiae 1853, Dyk.* geh. n. 8 Ngr.

—— Das quousque tandem? der Champollionischen Schule u. d. Inschrift v. Rosette beleuchtet. gr. 8. (20 S.) *Berlin 1852, Müller u. Sohn.* geh. n. 1/6 Thlr.

—— Drei Tage in Memphis. Ein Beitrag zur Kenntniss des Volks- u. Familienlebens der alten Aegypter. gr. 8. (V u. 201 S.) *Göttingen 1856, Vandenhoeck u. Ruprecht's Verlag.* geh. n. 1 Thlr.

—— Das Todtengericht bei den alten Aegyptern. Eine Habilitationsrede. gr. 8. (16 S. m. 1 Steintaf.) *Berlin 1854, Geelhaar.* geh. n. 1/6 Thlr.

—— Ueber einen neuen Versuch, die Hieroglyphen akrologisch zu erklären. Vid. Ztschr. d. D. M. G. Bd. VIII (1854). p. 830.

—— Einige Vorschläge zur Herstellung eines hieroglyphischen Wörterbuches. [Vid. Ztschr. d. D. M. G. VI. Bd. (1852). p. 258—72.]

—— Thoth od. die Wissenschaften der alten Aegypter nach klassischen u. ägyptischen Quellen bearb. Mit 1 zinkograph. Taf. gr. 8. (VIII u. 255 S.) *Göttingen 1853, Vandenhoeck u. Ruprecht.* geh. n. 1 1/3 Thlr.

**Valentin**, V., Die Bildung des coptischen Nomens. (IV u. 57 S.) Göttingen 1866. *Berlin, Calvary u. Co.)* 25 Sgr.

**Wüstenfeld**, F., Die älteste Aegyptische Geschichte nach den Zauber- und Wundererzählungen d. Araber. [Vid. Orient u. Occident, v. Thdr. Benfey, Bd. I. p. 326—340.]

**X.**, Aegyptologische Bedenken. Vid. Rheinisches Museum f. Philol. v. Ritschl. Jahrg. XI (1857). p. 129.

**Zeitschrift** für ägyptische Sprach- u. Alterthumskunde. Hrsg. Dr. Heinr. Brugsch. Jahrg. 1863. Juli—Decbr. 6 Nrn. (B.) Mit Beilagen u. Abbildgn. 2 1/3 Thlr., ferner Jahrg. 1864—69, à 12 Nrn. (à 1—1 1/2 B.) à Jahrg. 5 Thlr. hoch 4. *Leipzig 1863, Hinrichs' Verl.*

### 2. Andere Afrikanische Sprachen.

**Barth**, Heinr., Sammlung u. Bearbeitung Central-Afrikanischer Vokabularien. 1. Abth. Umfassendere Vocabularien der Kanûri-, Tedâ-, Hausa-, Fulfulde-, Sonjai-, Logûmi-, Wándalâ-, Bágrimma- u. Mâba-Sprachen. Einleitung, Kap. 1—6. Fürwörter, Partikeln, Zahlwörter, Zeitwörter. Collection of vocabularies of Central-African languages. 1. Part. hoch 4. (CX u. 144 S.) *Gotha 1862, J. Perthes.* geh. n. 3 2/3 Thlr.

**Bleek**, Guil., De nominum generibus linguarum Africae australis, Copticae, semiticarum aliarumque sexualium. gr. 8. (IV u. 60 S.) *Bonnae 1851, Marcus.* geh. n. 12 Sgr.

**Dillmann**, Zur Geschichte des abessinischen Reichs. I. Verzeichnisse der abessinischen Könige bis auf die Zeit des Jekunô-Amlâk. II. Ueber die beiden äthiopischen Inschriften v. Axum. [Vid. Ztschr. d. D. M. G. VII. Bd. (1853). p. 335—64.]

**Gabelentz**, v. d., Grammatik und Wörterbuch der Kassiasprache. [Vid. Berichte üb. d. Verhdlgn. d. k. sächs. Ges. d. Wiss. zu Leipzig. Phil.-hist. Cl. Bd. X. p. 1—66.]

—— Spuren eines ausgebildeten Conjugationssystems im Dajak. Vid. Ztschr. d. D. M. G. Bd. XIV (1860). p. 547.

—— Ueber die Sprache der Suaheli. [Vid. Ztschr. d. D. M. G. I. Bd. (1847). p. 235—42.]

**Hahn**, Missionär C. Hugo, Grundzüge einer Grammatik des Herero [im westl. Afrika] nebst e. Wörterbuche. Lex.-8. (X u. 197 S. m. 4 Tab. in qu. Fol. u. qu. Imp.-Fol.) *Berlin 1857, Hertz.* geh. n. 2 2/3 Thlr.

**Hammer-Purgstall**, Frhr. Dr. (Jos.), Neuestes zur Forderung der Länder-, Sprachen- u. Völkerkunde Nord-Afrika's. [Aus d. Sitzungsber. 1852 d. k. Akad. d. Wiss.] Lex.-8. (35 S. m. 1 Tab. in qu. Fol.) *Wien 1852 (Braumüller).* geh. n. 8 Ngr.

**Knötel**, A., Der Niger der Alten u. andere wichtige Fragen d. alten Geographie Africa's. Mit 1 Karte in qu. 4. [Das nordwestl. Africa nach Ptolemäus dargest.] gr. 8. (48 S.) *Glogau 1866, Flemming.* 12 Sgr.

**Krapf**, Outline of the elements of the Kisuáheli language with special reference to the kimka dialect. *Tubingae* 1850.

—— Von der afrikanischen Ostküste. [Vid. Ztschr. d. D. M. G. III. Bd. (1849). p. 321—32.]

**Liebrecht**, Felix, Hottentottische Märchen, [Vid. Ztschr. für Völkerpsychol. und Sprachwissenschaft. Bd. V.]

**Massaja**, G., Lectiones grammaticales pro Missionariis qui addiscere volunt linguam amaricam seu vulgarem abyssiniae, nec non et linguam oromonicam seu populorum gallo nuncupatorum. 8. Paris 1867, Maisonneuve u. Co. (*Leipzig, Brockhaus.*) 25 frcs.

**Mitterrutzner**, J. C., Die Dinka-Sprache in Central-Afrika. Kurze Grammatik, Text u. Wörterbuch. Hrsg. mit Unterstützung der kais. Akad. d. Wissensch. zu Wien. gr. 8. (308 S.) *Brixen* 1866, *Theol. Verlags-Anstalt.* n. 2 Thlr. 8 Sgr.

—— Likíkiri-lo-kíjakua í jur ló Bari. Thiermärchen im Lande d. Bari. (Central-Afrika.) Vid. Ztschr. d. D. M. G. Bd. XXI (1867) p. 221.

—— Die Sprache der Bari in Central-Afrika. Grammatik, Text u. Wörterbuch. gr. 8. (XXV u. 262 S.) *Brixen, theol. Verl.-Anstalt.* n. 2 Thlr. 8 Sgr.

**Muller**, Doc. Dr. Frdr., Ueber die Harari-Sprache im östlichen Afrika. Aus den Sitzungsberichten 1863 der k Akad. der Wissenschaften.] Lex.-8. (15 S.) *Wien* 1864, *Gerold's Sohn* in Comm. 3 Ngr.

—— Ueber die Sprache der Bega im nordöstlichen Africa. [Vid. Orient u. Occident, von Thdr. Benfey, Bd. III, p. 336—346.]

—— Die Sprache der Bari. Ein Beitrag z. afrikan. Linguistik. [Aus d. Sitzgsber. 1864 d. k. Akad d. Wiss. abgedr.] Lex.-8. (84 S.) *Wien* 1864, *Gerolds Sohn* in Comm. n. 12 Ngr.

—— Bari-Texte. [Vid. Orient u. Occident, v. Thdr. Benfey, Bd. III, p. 323—326.]

**Neumann**, Mittheilgn. aus Briefen d. Missionärs Gützlaff. [Vid. Verhdlgn. d. D. Oriental. in Dresden 1844. p. 44—45.]

**Pott**, A. Fr., Sprachen aus Afrika's Innerem u. Westen. (Grammar of the Bornu or Kanuri-Language, Dialogues etc. in the Haussa and Bornu Languages. — Elemente des Akwapim-Dialekts der Odschi-Sprache von Riis. — A Vocabulary of the Yoruba Language by Crowther. [Vid. Ztschr. d. D. M. G. VIII. Bd. (1854). p. 413—44.]

—— Ueber die Kihiau-Sprache. [Vid. Ztschr. d. D. M. G. VI. Bd. (1852). p. 331—48.]

—— Verwandschaftliches Verhältniss der Sprachen vom Kaffern- u. Kongostamme. [Vid. Ztschr. d. D. M. G. II. Bd. (1848). p. 5—25 u. 129—158.]

**Pruner**, F., Der Neger. Eine aphoristische Skizze. [Vid. Ztschr. d. D. M. G. I. Bd. (1847). p. 129—138.]

**Reitz**, Berichte über seine letzten Reisen in Abessynien. [Vid. Sitzgsber. d. k. Akad. d. Wiss. zu Wien. Phil.-hist. Cl. Bd. XI (1853).]

**Riis**, N. H., Grammatical outline and vocabulary of the Oji-language, with especial reference to the Akwapim-dialekt, together with a collection of proverbe of the natives. gr. 8. (VIII u. 276 S.) *Basel* 1854, *Bahnmaier.* In engl. Einb. n. 3 1/3 Thlr.

—— Elemente des Akwapim-Dialekts der Odschi-Sprache. *Basel* 1853.

**Schimper**, Berichte aus und über Abessynien. [Vid. Sitzgsber. d. k. Akad. d. Wiss. zu Wien. Phil.-hist. Cl. Bd. VIII (1852).]

**Schmidt**, F., Abriss der Shoagallagrammatik. Vid. Ztschr. d. D. M. G. Bd. XXII (1868). p. 225.

**Schrumpf**, Chr., Sessuto. Ein Beitrag zur Süd-Afrikanischen Sprachenkunde. Vid. Ztschr. d. D. M. G. Bd. XVI (1862). p. 448.

**Steinthal**, Prof. H., Die Mande-Neger-Sprachen. Psychologisch u. phonetisch betrachtet. gr. 8. (XXIV u. 344 S.) *Berlin* 1867, *Dümmler's Verl.* n. 2 2/3 Thlr.

—— Die Zählmethode der Mandenga-Neger. [Vid. Ztschr. f. Völkerpsychol. u. Sprachwissenschaft. Bd. III.]

**Vocabular** der Namaqua-Sprache nebst e. Abrisse der Formenlehre derselben. 8. (32 S.) Barmen 1854. *Halle, Fricke.*) geh. n. 12 Ngr.

**Waitz**, Th., Die Negervölker u. ihre Verwandten. *Leipzig* 1860.

**Wallmann**, Inspect. J. C, Die Formenlehre der Namaquasprache. Ein Beitrag zur südafrikanischen Linguistik. 12. (95 S.) *Berlin* 1857, *Hertz.* cart. n. 5/6 Thlr.

**Zimmermann**, J., A grammatical sketch of the Akra-or Gã-language, with some specimens of it from the natives and a vocabulary of the same, with an appendix on the Adàñmedialect. 2 vols. gr. 8. (667 S.) *Stuttgart* 1858, *J. F. Steinkopf.* n. 3 1/3 Thlr.



# IV.

## Finnisch-Tartarische Völker.

### 1. Allgemeines. (Tartarische, Russisch-Asiatische Volkerschaften).

**Ahlquist**, Dr. Aug., Forschungen auf dem Gebiete der Ural-Altaischen Sprachen. 1. Thl. Lex.-8. St. Petersburg 1861. (*Leipzig, Voss.*) geh. n. 1 Thlr.
Inhalt: Versuch e. Mokscha-Mordwinischen Grammatik nebst Texten u. Wörterverzeichn. (XI u. 214 S.)

**Beiträge** z. Geschichte d. Völker Mittelasiens. 1. Bd. gr. 8. *Leipzig* 1867. Voss n. 2 1/3 Thlr.
Inhalt: Untersuchung über die Kasimofschen Zaren u. Zarewitsche v. W. Weljaminof-Zernof. Aus dem Russ. übers. v. Jul. Thdr. Zenker. 1. Thl. Mit 4 (lith.) Taf. (in Imp.-4.) (XVII u. 265 S.)

**Bergé**, Adf., Die Sagen u. Lieder des Tscherkessen-Volks, gesammelt vom Kabardiner Schora-Bekmursin-Nogmow. (XXX u. 144 S.) Leipzig 1866. *Berlin, Calvary u. Co.*) 25 Sgr.

**Böhtlingk**, Otto, Ueber d. Sprache der Jakuten. Grammatik, Text u. Wörterbuch. [Abdr. d. 3. Bds. v. Dr. A. Th. v. Middendorff's Reise in den äussersten Norden u. Osten Sibiriens.] Imp.-4. (LVIII u. 581 S.) St. Petersburg 1851. *Leipzig, Voss.* geh. n. 6 Thlr.

**Boller**, Prof., Die Pronominalaffixe d. ural-altaischen Verbums. [Aus den Sitzgsber. 1857 d. k. Akad. d. Wiss.] Lex.-8. (59 S. m. 1 Tab. in qu. Fol.) *Wien* 1857, *Gerold's Sohn* geh. n. 8. Ngr.

—— Die Uebereinstimmung der Tempus- und Moduscharaktere in den ural-altaischen Sprachen. [Aus den Sitzungsber. 1856 d. k. Akad. d. Wiss. abgedr.] Lex.-8. (43 S.) *Wien* 1857, *Gerold's Sohn* in Comm. geh. n. 7 Ngr.

—— Die Wurzelsuffixe in den ural-altaischen Sprachen. [Aus den Sitzungsber. 1858 d. k. Akad. d. Wiss.] Lex.-8. (92 S.) *Wien* 1857, *Gerold's Sohn* in Comm. geh. n. 14 Ngr.

**Castrén**, M. A., De affixis personalibus linguarum altaicarum. Dissert. 4. Helsingf. 1850. (*Leipzig, Brockhaus*) Von 1 Thlr. 6 Ngr. herabges. auf 20 Sgr.

—— Elementa grammatices syrjaenae. gr. 8. (VIII u. 169 S.) Helsingforsiae 1844. (*Lipsiae, Brockhaus.*) geh. n. 1 Thlr.

—— Elementa grammatices tscheremissae. gr. 8. (X u. 76 S.) Kuopio 1845. (*Lipsiae, Brockhaus.*) geh. n. 21 Ngr.

—— Grammatik der samojedischen Sprache. Im Auftrag d. kais. Akad. d. Wiss. hrsg. von A. Schiefner. 8. Petersburg 1854. (*Leipzig, Brockhaus.*) Von 3 Thlr. herabges. auf 1 1/2 Thlr.

—— Grundzüge einer tungusischen Sprachlehre nebst kurzem Wörterverzeichniss. Im Auftrag d. kais. Akad. d. Wiss. hrsg. v. A. Schiefner. 8. Petersburg 1856. (*Leipzig, Brockhaus.*) 25 Sgr. Herabges. auf 16 Sgr.

—— Versuch einer burjätischen Sprachlehre nebst kurzem Wörterverzeichn. Im Auftrag d. kais. Akad. d. Wiss. hrsg. v. A. Schiefner. 8. Petersburg 1857. (*Leipzig, Brockhaus.*) Von 1 Thlr. 10 Ngr. herabges. auf 24 Ngr.

—— Versuch e. koibalischen u. karagassischen Sprachlehre nebst Wörterverzeichn. aus den tatarischen Mundarten des Minussinischen Kreises. Hrsg. v. A. Schiefner. 8. Petersburg 1857. [*Leipzig, Brockhaus.*) Von 1 Thlr. 3 Ngr. herabges. auf 24 Ngr.

—— Versuch einer jenissei-ostjakischen und kottischen Sprachlehre nebst Wörterverzeichniss aus den genannten Sprachen. Hrsg. v. A. Schiefner. 8. Petersburg 1858. (*Leipzig, Brockhaus.*) Von 1 1/2 Thlr. herabges. auf 24 Ngr.

—— Versuch einer ostjakischen Sprachlehre nebst kurzem Wörterverzeichniss. Hrsg. v. A. Schiefner. 2. verb. Aufl. 8. Petersburg 1858. (*Leipzig, Brockhaus*) Von 25 Ngr. herabges. auf 16 Ngr.

—— Ethnologische Vorlesungen üb. d. altaischen Völker nebst samojedischen Märchen u. tartarischen Heldensagen. Im Auftrage d. kais. Akad. hrsg. v. Ant. Schiefner. Lex.-8. (XIX u. 259 S.) St. Petersburg 1857. (*Leipzig, Voss.*) geh. n. 1 Thlr. 3 Ngr.

—— Wörterverzeichniss aus den samojedischen Sprachen. Im Auftrage d. kais. Akad. d. Wiss. hrsg. v. A. Schiefner. 8. Petersburg 1855. (*Leipzig, Brockhaus.*) Von 2 Thlr. herabges. auf 1 Thlr.

**Donner** (Dr. O.), Das Personalpronomen in den altaischen Sprachen. 1. Die finnischen Sprachen. 8. *Berlin* 1865, *Dümmler's Verl.* geh. n. 10 Sgr.

**Gabelentz**, H. C. v. d., Ueber die samojedische Sprache. [Vid. Ztschr. d. D. M. G. V. Bd. (1851). p. 24—45.]

**Kellgren**, Das Finnische Volk und der Ural-Altaische Volksstamm. [Vid. Verhandlgn. d. D. Orient. in Dresden 1846. p. 180—97.]

**Müller**, Fr., Ueber die sprachwissenschaftl. Stellung der kaukasischen Sprachen. [Vid. Orient u. Occident, v. Th. Benfey, Bd. II, p. 526—38.]

**Pfizmaier**, Dr. Aug., Abhandlungen über die Aino-Sprache. gr. 8. (60 S.) *Wien* 1852, *Gerold* in Comm. geh. n. 16 Ngr.

—— Untersuchungen über den Bau der Aino-Sprache. [Aus d. Sitzgsber. d. k. Akad. d. Wiss. abgedr.] Lex.-8. (110 S.) *Wien* 1851 (*Braumüller*). geh. n. $^2/_3$ Thlr.

—— Ueber die Aino-Sprache u. Poesie. Vid. Sitzgsber. d. histor.-philos. Cl. d. Akad. d. Wiss. zu Wien. Bd. II (1849). Sitzung v. 17. Jan. Bd. IV (1850). Sitzung v. 20. März, 24. April u. 19. Juni.

—— Vocabularium der Aino-Sprache. [Aus d. Denkschr. d. Akad. d. Wiss.] gr. 4. (94 S.) *Wien* 1854 (*Braumüller*). geh. n. 1 Thlr. 26 Ngr.

—— Kritische Durchsicht der v. Dawidow verfassten Wörtersammlung aus d. Sprache der Aino's. gr. 8. (183 S.) *Wien* 1852, *Gerold* in Comm. geh. n. 1 Thlr.

**Radloff**, W., Ueber die Formen der gebundenen Rede bei den altaischen Tataren. [Vid. Ztschr. f. Völkerpsychol. u. Sprachwissenschaft. Bd. IV.]

—— Ueber die Sprache der Tschuktschen u. ihr Verhältniss zum Korjakischen. (59 S.) Aus den Mémoires de l'académie impériale des sciences de St. Pétersbourg. 7. Série. Tom. III. No. 10. (59 S.) *Leipzig* 1861, *Voss.* n. 17 Ngr.

—— Die Sprachen d. türk. Stämme Süd-Sibiriens u. der Dzungarischen Steppe. I. Abth. 1. Die Dialecte d. eigentl. Altai, d. Altajer u. Teleuten etc. Vid. Radloff unt. »Türkisch«.

**Schiefner**, A., Ausführlicher Bericht über Baron P. v. Uslar's kasikumükische Studien. [Mémoires de l'acad. impér. des sciences de St. Pétersb. VII. Série. Tome X. No. 12.] Imp.-4. (136 S.) St. Pétersburg 1866. (*Leipzig, Voss.*) n. 1 Thlr. 7 Ngr.

—— Heldensagen d. Minussinschen Tataren rhythmisch bearb. Lex.-8. (XLVII u. 432 S.) St. Petersburg 1859. (*Leipzig, Voss.*) geh. n. 2 Thlr.

—— Tschetschenzische Studien. 4. Petersburg 1864. (*Berlin, Calvary u. Co.*) 22 Sgr.

—— Versuch über die Thusch-Sprache od. die khistische Mundart in Thuschetien. [Aus den Mémoires de l'académie des sciences de St.-Pétersbourg.] Imp.-4. (160 S.) St. Petersburg 1856. (*Leipzig. Voss.*) geh. n. 1 Thlr. 28 Ngr.

—— Versuch über d. Awarische. St. Petersburg 1863. Ebd. n. 15 Sgr.

—— Versuch über die Sprache der Uden. St. Petersburg 1863. (*Leipzig, Voss.*) 1 Thlr.

—— Grundzüge einer Tungusischen Sprachlehre (s. Castrén, M. Alex.)

—— Versuch einer burjätischen Sprachlehre (s. Castrén, M. Alex.)

—— **Castrén's**, M. Al., Versuch einer koibalischen und karagassischen Sprachlehre. (s. Castren's, M. Al., Versuch etc.)

—— —— Versuch e. jenissei-ostjakischen u. kottischen Sprachlehre nebst Wörterverzeichnissen aus den genannten Sprachen. (s. Castren's, M. Alex., Versuch etc.)

—— —— Versuch einer ostjakischen Sprachlehre. (s. Castren's, M. Al., Versuch etc.)

—— —— Ethnologische Vorlesungen üb. die altaischen Völker. (s. Castrén's, M. Al., Ethnologische Vorlesungen etc.)

**Schott**, W., Altajische Studien od. Untersuchgn. auf d. Gebiete der Altai-Sprachen von Wilh. Schott. Erstes Heft. [Aus den Abhandlgn. d. k. Akad. d. Wiss. zu Berlin 1859. gr. 4. *Berlin* 1860, *Dümmler's Verl.* geh. n. 12 Sgr.

—— Dasselbe. Zweites Heft. Aus den Abhandlgn. d. k. Akad. d. Wiss. zu Berlin 1860. gr. 4. Ebd. 1861. geh. n. 9 Sgr.

—— Drittes Heft. Aus d. Gebiete d. tatarischen (Turanischen) Sprache. Aus d. Abhdlgn. d. k. Akad. d. Wiss. zu Berlin 1866. gr. 4. Ebd. 1867. cart. n. 22 Sgr.

—— Die estnischen Sagen v. Kalewi-Poeg. [Aus d. Abhandlgn. 1862 d. k. Akad. d. Wiss.] gr. 4. (75 S.) *Berlin* 1863, *Dümmler's Verl.* in Comm. cart. n. 24 Ngr.

—— Das zahlwort in der tschudischen sprachenklasse, wie auch im türkischen, tungusischen und mongolischen. [Vid. Abhdlgn. Phil. u. hist. Cl. d. k. Akad. d. Wiss. zu Berlin 1854. 30 S.]

**Uslar's**, Baron P. v., Kasikumückische Studien. (s. Schiefner, A., Ausführl. Bericht.)

**Vámbéry**, Herm., Çagataische Sprachstudien. Enthaltend: Grammatischen Umriss, Chrestomathie u. Wörterbuch d. çagataischen Sprache. Unter d. Auspicien d. k. asiat. Ges. v. Grossbritt. u. Irland. hoch 4. (VIIIu. 360 S.) *Leipz.* 1867, *Brockhaus' Sort.* n. 7 Thlr.



**Vámbéry**, H., Eine Kaside in Ujgurischer Schrift u. Sprache. Vid. Ztschr. d. D. M. G. Bd. XXI (1867). p. 638.

**Weljaminof-Zernof**, W., Untersuchung über die Kasimofschen Zaren und Zarewitsche. (s. Beiträge zur Geschichte der Völker Mittelasiens. Bd. I.)

**Wiedemann**, F. J., Grammatik der ersa-mordwinischen Sprache nebst e. kl. mordwinisch-deutschen u. deutsch-mordwinischen Wörterbuch v. F. J. Wiedemann. (261 S.) [Aus d. Mémoires de l'acad. impériale des sciences de St. Petersbourg.] *Leipzig* 1865, *Voss.* n. 2 Thlr. 7 Ngr.

**Zenker**, Beschreibung einiger tatarischer Handschriften in den Petersburger Bibliotheken von J. Berezin aus dem Russ. übers. [Vid. Ztschr. d. D. M. G. I. Bd. (1847). p. 339—45.]

## 2. Türkisch.

**Adelburg**, Ed. v., Auswahl türkischer Erzählungen aus dem »Humajunname« oder Kaiserbuch v. Salih sade Ali Efendi. Mit Urtext, Aussprache, deutscher Worterklärung u. vollständ. Uebersetzung. Ein Handbuch für angehende deutsche Orientalisten. 1. Heft. gr. 8. (XV u. 80 S.) *Wien* 1855, *Mechitharisten-Congreg.-Buchh.* n. 24 Ngr.

**Antiquités** du Bosphore cimmérien conservées au musée impérial de l'Ermitage. Ouvrage publ. par ordre de Sa. Maj. l'empereur. 2 Vols. Imp.-Fol. (CLXXXII u. 620 S. russ. u. französ. Text, m. eingedr. Holzschn., 95 in Kpfr. gest., lithochrom. u. 2 lith. Taf. u. 2 in Kpfr. gest. Karten.) St.-Pétersbourg 1854. (*Leipzig, Voss.*) cart. n. 83$^1/_3$ Thlr.

**Behrmann**, Die türkische Akademie der Wissenschaften zu Constantinopel. [Vid. Ztschr. d. D. M. G. VI. Bd. (1852). p. 273—84.]

**Behrnauer**, W. F. A., Hâgi Chalfa's Dustûru 'l-'amel. Ein Beitrag zur osmanischen Finanzgeschichte. Vid. Ztschr. d. D. M. G. Bd. XI (1857). p. 110.

—— Kogâbeg's Abhandlung über den Verfall des osmanischen Staatsgebäudes seit Sultan Suleiman d. Grossen. Vid. Ztschr. d. D. M. G. Bd. XV (1861). p. 272.

—— Das Nasîhatnâme. 3. Beitrag zur osmanischen Finanzgeschichte. Vid. Ztschr. d. D. M. G. Bd. XVIII (1864). p. 699.

—— Tawarîchî 'Ali Seldschûk. 5$^1/_3$ Thlr.
Soll nach Ankünd. d. D. M. G. XX 1866 bei Schönfeld in Dr. erscheinen.

**Beidhawii** comment. in Coranum. Ex codd. Paris., Dresd. et Lips. ed. H. O. Fleischer. 2 vols. *Leipzig, Vogel.* 17 Thlr. 26 Ngr.

**Berezin**, Beschreibung der türkisch-tatarischen Handschriften in den Petersburger Bibliotheken übers. v. Zenker. (2. Art.) [Vid. Ztschr. d. D. M. G. II. Bd. (1848). p. 242—53.]

**Buch des Sudan**, oder Reisen des Scheich Zain el Abidin in Nigritien. Aus d. Türkischen übers. v. Rosen. *Leipzig, Vogel.* 15 Ngr.

**Catergian**, P. Sam., Guide de conversation turc-français-allemand. 8. (X u. 224 S.) *Vienne* 1855, *libr. des Méchitharistes* geh. n. 1$^1/_3$ Thlr.

**Chesney**, Oberst F. R., Prof. Chr. **Molbech** u. Dr. Edw. H. **Michelsen**, Das türkische Reich. (s. Molbech, Prof. Chr.)

**Derbend-Nâmeh**, Or the history of Derbend; translated from a select turkish version and published with the texts and with notes, illustrative of the history, geography, antiquities etc. occurring throughout the work, by Prof. Mirza A. Kazem-Beg. Imp.-4. (XXXVII u. 245 S.) St. Petersburg 1851. (*Leipzig, Voss.*) geh. n. 3$^1/_3$ Thlr.

**Dethier**, Fac-simile der Inschrift in der kleinen Hagia Sofia zu Konstantinopel. Zum ersten Male nach etwa 600 Jahren in der Kirche selbst copirt. (Mit 1 Taf.) [Vid. Sitzgsber. d. k. Akad. d. Wiss. zu Wien. Phil.-hist. Cl. Bd. XXVII (1858).]

—— u. **Mordtmann**, Epigraphik von Byzantion u. Constantinopolis. [Vid. Denkschriften d. k. Akad. d. Wiss. zu Wien. Phil.-hist. Cl. XIII. Bd. II (1864). p. 1—94.]

**Dieterici**, Prof. Dr. Fr., Chrestomathie ottomane precedée de tableaux grammaticaux et suivi d'un glossaire turc-français. gr. 8. (XLIV u. 164 S. m. 1 Tab. in qu. Fol.) *Berlin* 1854, *G. Reimer.* geh. n. 1$^1/_3$ Thlr.

**El Senusi's** Begriffsentwickelung des Muhamm. Glaubensbekenntnisses. Arab. u. deutsch v. M. Wolff. gr. 8. *Leipzig, Vogel.* 10 Ngr.

**Enger**, M., Ueber das Vezirat. Vid. Ztschr. d. D. M. G. Bd. XIII (1859). p. 239.

**Firdusi**, Das Buch vom Fechter. Hrsg. a. Kosten d. D. M. G. v. Otto v. Schlechta-Wssehrd. (In türkischer Sprache.) 8. *Leipzig* 1862, *Brockhaus.* 10 Ngr. Für Mitglieder der D. M. G. 7$^1/_2$ Ngr.

**Fleischer**, H. F., Der vollkommene u. schnelle türkische Selbstlehrer. Eine gründl. u. leichtfassl. Anleitg., die türk. Sprache in kurzer Zeit theoretisch u. praktisch lesen, schreiben u. sprechen zu lernen. Nebst e. Anh. v. Redensarten, Sprichwörtern, einer grossen Auswahl verschiedener Gespräche etc. durchaus mit genauer Bezeichnung der Aussprache. Nach den vorzügl. Quellen bearb. 8. (VI u. 146 S.) *Wien* 1853, *Wenedikt.* geh. 1 Thlr. 6 Ngr.

—— Literarisches aus Beirut. [Vid. Ztschr. d. D. M. G. V. Bd. (1851). p. 96—103.]

**Florschütz**, Alb., Türken u. Türkenthum. Kurze Zusammenstellung der Glaubens- und Sittenlehre des Koran mit Bezug auf das Verhältniss des Islam zum Christenthum. 8. (IV u. 84 S.) *Iserlohn* 1855, *Bädeker.* geh. 1/3 Thlr.

**Flügel**, G, Die türkischen, arabischen und persischen Handschriften der k. k. Hofbiblioth. zu Wien. 3 Bde. gr. 4. (1990 S.) Wien 1865—67. (*Leipzig, Denike.*) à n. 5 Thlr.

—— Einige bisher wenig od. gar nicht bekannte arabische u. türkische Handschrifen. Vid. Ztschr. d. D. M. G. Bd. XIV (1860). p. 527.

—— Eigenthümlich zusammengesetzte Unterschriften muhammedanischer Manuscripte. [Vid Ztschr. d. D. M. G. IX. Bd. (1855). p. 357—67.]

**Fuâ'd-Efendi** u. **Gâvdât-Efendi**, Grammatik der osmanischen Sprache. Deutsch bearb. v. Prof. H. Kellgren. gr. 8. (XXVIII u. 197 S.) Helsingfors 1855. (*Leipzig, Brockhaus' Sort.* geh. n. 3 Thlr.

**Goldenthal**, Jac., Ausführl. Lehrbuch der türkischen Sprache. gr. 8. (220 S.) *Wien* 1865, *Gerold's Sohn.* n. 3 1/3 Thlr.

**Grammatik**, türkische, zum Gebrauch f. Franzosen, Engländer u. Deutsche, nebst einer Sammlung eigenthüml. Redensarten, Gespräche u. e. französisch-türkischen Wörterbuche. 3. verm. u. verb. Aufl. A. u. d. T.: Grammaire turque à l'usage des Français, Anglais et Allemands avec un dictionnaire français-turc. 3. Edition. 8. (VI u. 327 S. m. 1 Tab. in 4.) *Leipzig* 1853, *O. Wigand.* geh. n. 2 Thlr. 24 Ngr.

**Hafis**, Der Divan des Schems-eddin Muhammed. Im Auszuge übersetzt von G. H. F. Nesselmann. 8. *Berlin* 1865, *Weidmann.* n. 1 Thlr. 10 Sgr.

**Hammer**, Jul., Unter dem Halbmond. Ein osmanisches Liederbuch. 16. (XXXI u. 174 S.) *Leipzig* 1860, *Brockhaus.* geh. n. 24 Ngr. In engl. Einb. m. Goldschn. n. 1 Thlr.

**Hammer-Purgstall**, Frh. v., Bericht üb. die seit 1844 zu Constantinopel erschien. Werke. Vid. Sitzungsberichte d. philos.-histor. Classe d. Akad. d. Wiss. zu Wien III. (1848). Sitzg. vom 10. u. 31. Octbr., 28. Novbr. u. 5. Decbr. Bd. VI (1851). Sitzg. v. 26. Febr. u. 19. März.

—— Ueber die Encyclopädie d. Türken, Perser u. Araber. Aus d. Denkschr. d. k. Akad. d. Wiss. I. 1857. Imp.-4. (28 S.) *Wien, Gerold's Sohn.* n. 1/2 Thlr.

—— Fortsetzung der Auszüge aus d. encyclop. Werken der Türken, Perser und Araber. Aus dem Durret-el-Tadsch (Perle d. Krone), Mahmud Schirasi's. [Aus d. Denkschr. d. kais. Akad. d Wiss. I (1857). Imp.-4. (17 S.) *Wien, Gerold's Sohn.* n. 1/3 Thlr.

—— Dasselbe. [Vid. Denkschriften d. k. Akad. d. Wiss. zu Wien. Phil.-hist. Cl. IX. Bd. I. (1859). p. 1—44.]

—— Bericht über die zu Konstantinopel in Druck erschgineuden Gedichte des osmanischen Reiches Chairullah Efendi's und über die höchst seltene Handschrift Ahmed Ibn-el-Omeri's betitelt: Die Bekanntmachung mit der edlen Terminologie. [Vid. Sitgsber. d. k. Akad. d. Wiss. zu Wien. Phil.-hist. Cl. Bd. XII (1854).]

—— Bericht üb. den zu Kairo im J. d. H. 1251 [1835] in 6 Fol.-Bdn. erschienenen türk. Commentar des Mesnewi Dschelaleddin Rumi's. [Aus d. Sitzungsber. 1851 d. k. Akad. d. Wiss.] Lex.-8. (112 S. m. 1 Steintaf.) *Wien* 1852 (*Braumüller*). geh. n. 2/3 Thlr.

—— Bericht über die Fortsetzung des Druckes der Osmanischen Reichsgeschichte zu Konstantinopel. [Aus d. Sitzungsber. 1855 d. k. Akad. d. Wiss.] Lex.-8. (16 S.) *Wien* 1856 (*Braumüller*). geh. n. 4 Ngr.

—— Ueber Bogen u. Pfeil, den Gebrauch und die Verfertigung derselben bei d. Arabern u. Türken. Mit 3 (lith.) Taf. [Aus d. Denkschr. d. k. Akad. d. Wiss. zu Wien abgedr.] Fol. (36 S. u. 3 Karten.) *Wien* 1852 (*Gerold*). geh. n. 1 1/3 Thlr.

—— Geisterlehre der Moslimen. [Vid. Denkschr. d. k. Akad. d. Wiss. zu Wien. Phil.-hist. Cl. III. Bd. I. (1852). p. 189—228.]

—— Geschichte der Chane der Krim unter osmanischer Herrschaft. Aus türkisch. Quellen zusammengetragen mit der Zugabe e. Gasels Schahingerai's. Als Anhang zur Geschichte des osman. Reiches. Lex.-8. (236 S. m. 1 photograph. Taf. in 4.) *Wien* 1856 (*Gerold's Sohn*). geh. n. 2 Thlr.



**Hammer-Purgstall**, Frh. v., Ueb. sein Chronogramm z. Bewillkommnung Kemal Efendi's. Vid. Sitzungsber. d. k. Akad. d. Wiss. zu Wien. Philos.-histor. Cl. Bd. VI (1851). Sitzung vom 9. April.

**Handjéri**, Prince Alex., Dictionnaire français-turc-arabe et persan, enrichi d'exemples en langue turque avec des variantes, et de beaucoup de mots d'arts et de sciences. 3 Vols. gr. 4. (XI u. 2764 S.) Moscou 1840. 41. (*Leipzig, Steinacker.*) geh. baar n. 26 2/3 Thlr.

**Haneberg**, Die Verehrung der XII. Imâme bei den Schiiten. [Vid. Ztschr. d. D. M. G. II. Bd. (1848). p. 74—90.]

**Junck**, Hauptm. a. D. C., Grundriss der Geschichte d. Osmanischen Reiches, m. besond. Berücksichtigung der neuesten polit. Ereignisse im Orient. Nebst e. Anh., betr. das gegenwärt. Heerwesen der Türkei. gr. 8. (XII u. 182 S.) *Marburg* 1853, *Elwert.* geh. 2/3 Thlr.

**Köhler**, Reinh., Nasr-eddin's Schwänke. [Vid. Orient u. Occident, von Thdr. Benfey, Bd. I, p. 431—48 u. p. 764 u. Forts.

**Mallouf**, N., Grammaire élémentaire de la langue turque, suivie de dialogues familiers avec la prononciation figurée, et d'un petit secrétaire ou modèle de lettres, du Hatt impérial du 1er juillet 1861, et des Traités de commerce entre la Sublime Porte, la France et l'Angleterre, avec la traduction française et anglaise. 8. Paris 1862, Maisonneuve u. Co. (*Leipzig, Brockhaus' Sort.*) 5 frcs.

—— Dictionnaire français-turc, avec la prononciation figurée. 2e édition corrigée et augmentée. 12. Paris 1856, Maisonneuve u. Co. (*Leipzig, Brockhaus' Sort.*) 15 frcs.

—— Dictionnaire turc-français, avec la prononciation figurée. 2 vol. 12. Paris 1863—67, Maisonneuve u. Co. (*Leipzig, Brockhaus' Sort.*) 30 frcs.

**Mesnevi** ouvrage de morale et d'ascétisme. 6 vols. reliés en 3 vol. gr. Fol. Caire 1836. 50 Thlr. (*Leipzig, Brockhaus.*)

Traduction turque et commentaire du célèbre ouvrage de Dejelâl-eddin Roumi par Kefevi.

**Michelsen**, Dr. Edw. H., Prof. Chr. **Molbech** u. Oberst F. R. **Chesney**, Das Türkische Reich. (s. Molbech, Prof. Chr.)

**Molbech**, Prof. Chr., Oberst F. R. **Chesney** u. Dr. Edw. H. **Michelsen**, Das Türkische Reich in historisch-statistischen Schilderungen. Neue (Titel-) Ausg. gr. 8. (V u. 326 S.) *Leipzig* (1854) 1865, *Senf.* 1 Thlr.

**Mordtmann**, Correspondenzen üb. das Studium des Türkischen. [Vid. Ztschr. d. D. M. G. III. Bd. (1849). p. 351—57.]

—— u. **Dethier**, Epigraphik v. Byzantion u. Constantinopolis. [s. Dethier u. Mordtmann.]

—— Zu der Münze des Chalifen Katari. Vid. Ztschr. d. D. M. G. Bd. IX (1855). p. 330.

—— Ueber sasanidische Münzen. [Vid. Ztschr. d. D. M. G. IV. Bd. (1850). p. 93—96.]

**Nasr-eddin's** Schwänke. Vid. Köhler.

**Nassif Mallouf**, Dictionnaire de poche français-turc, ou Tresor de la conversation à l'usage des personnes qui se livrent à l'étude de ces deux langues. 8. Smyrne 1849. 1 Thlr. (*Leipzig, Brockhaus.*)

—— Inchahi Djedid, ou nouveau manuel épistolaire turc. 8. Smyrne. (*Leipzig, Brockhaus.*) 1 Thlr. 18 Sgr.

—— Précis de l'histoire ottomane, depuis la fondation de l'empire jusqu'à nos jours. Smyrne 1852. (*Leipzig, Brockhaus.*) 12 Sgr.

**Nöldeke**, Th., Auszüge aus Nesri's Geschichte d. osmanischen Hauses. Vid. Ztschr. d. D. M. G. Bd. XIII (1859). p. 176. u. Bd. XV (1861). p. 333.

—— Volksthümliche Geschichte Süleimâns des Ersten. Vid. Ztschr. d. D. M. G. Bd. XII (1858). p. 220.

**Omar Ben-Suleiman**, Die Erfreuung der Geister. Turkisch und deutsch von L. Krehl. 1 Thlr. 10 Sgr. *Leipzig, Vogel.*

**Poujoulat**, Baptistin, Geschichte des osmanischen Reichs von der Eroberung Konstantinopels bis zum Tode Mahmud's II. Uebers. u. bis auf die neueste Zeit fortges. v. J. Seybt. Neue (Titel-) Ausg. gr. 8. (XI u. 320 S. m. 1 Stahlst.) *Leipzig* (1853) 1865, *Senf.* 1 Thlr.

**Questions**, quarante, adressées par les docteurs juifs au prophète Mahomet. Le texte turc avec un glossaire turc-français publié sous les auspices de la soc. orient. d'Allemagne par J. Th. Zenker. Lex.-8. (IV u. 159 S.) Vienne 1851. (*Leipzig, Dyk.*) geh. n. 2 1/3 Thlr.

**Radloff**, W., Die Sprachen d. türk. Stämme Süd-Sibiriens u. der Dsungarischen Steppe. 1. Abthl. Proben der Volkslitteratur der türkischen Stämme Süd-Sibiriens. 1. Thl. Die Dialecte d. eigentlichen Altai: der Altajer und Telenten, Lebed-Tartaren, Schoren und Sojonen. Lex.-8. (434 S.) St. Petersburg 1866. (*Leipzig, Voss.*) n. 1 Thlr. 27 Ngr.

**Radloff**, Dr. W., Dasselbe. 2. Thl. Die Abakom-Dialecte, der Kysyl-Dialekt und der Tscholym-Dialect. Lex.-8. (XII, 720 S.) St. Petersburg 1868. *Leipzig, Voss.* n. 3 Thlr. 3 Ngr.

—— Dasselbe. In tartarischer Sprache. Lex.-8. (XXI, 712 S.) S. Petersburg 1868. Ebd. n. 2 Thlr. 28 Ngr.

**Redhouse**, (J. W.). A Lexicon, English and Turkish; shewing, in Turkish, the literal, incidental, figurative, colloquial, and technical significations of the English terms, indicating their pronunciation in a new and systematic manner; and preceded by a sketch of English etymology, to facilitate to Turkish students the acquisition of the English language. 4. London 1861. (*Leipzig, Brockhaus.*) Von 8 Thlr. herabges. auf 3 Thlr.

**Roehrig**, F. L. O., De Turcarum linguae indole ac natura. gr. 8. (30 S.) *Philadelphia* 1860, *Schaefer u. Koradi.* n. 12 Sgr.

**Roesler**, E. Rob., Die griechischen und türkischen Bestandtheile im Romänischen. (A. d. Sitzungsberichten der k. Akad. der Wissensch. abgedr.) Lex.-8. (54 S.) *Wien* 1865, *Gerold's Sohn* in Comm. n. 8 Sgr.

**Rosen**, G., Beiträge zur türk. Lexikographie. [Vid. Ztschr. d. D. M. G. IV. Bd. (1850). p. 392.]

—— Ueber die türkische Uebersetzung v. Taberi's Geschichtswerke. [Vid. Ztschr. d. D. M. G. II. Bd. (1848) p. 459—87.]

—— Eine Kasîde von Izzet Mola. Vid. Ztschr. d. D. M. G. Bd. XI (1857) p. 312.

—— Die türkische Staatszeitung über Preussen. [Vid. Ztschr. d. D. M. G. I. Bd. (1847) p. 195—198.]

**Sauerwein**, G., A pocket dictionary of the english and turkish languages. 18. (XIII und 298 S.) London 1855. *Leipzig, Brockhaus' Sort.* geh. n. 1½ Thlr.

**Sax**, C., Vier Türkische Minnelieder. Vid. Ztschr. d. Deutsch. Morg. Gesellsch. Bd. XIX (1865). p. 633.

**Schlechta-Wssehrd**, Frhr. Ottok. v., Bericht über drei neue Quellen zur modernen Gesch. d. osmanischen Reiches. [Aus den Denkschr. d. k. Akad. d. Wiss.] gr. 4. (8 S.) Wien 1857, *Gerold's Sohn* in Comm. geh. n. 4 Ngr.

—— Das Buch vom Fechter von Firdewsi. A. d. Türkischen in Text u. Uebrs. hrsg. Vid. Ztschr. d. D. M. G. Bd. XVII (1863) p. 1.

—— Die osmanischen Geschichtschreiber d. neuern Zeit. Biographien derselben sammt Beschreibung u. Inhaltsverzeichniss v. deren bisher in Europa unbekannt gebliebenen histor. Leistungen. [Aus den Denk. d. k. Akad. d. Wiss.] gr. 4. (47 S.) *Wien* 1856, (*Gerold's Sohn*). geh. n. 24 Ngr.

—— Mittheilungen a. d. Orient. (1. Ueber d. neugestifteten türkisch. Gelehrten-Vereine. 2. Ueber die Bereicherung der mohammedanischen Numismatik durch einen Mohammedaner. 3. Ueber eine neue Species d. Allegorie.) Vid. Ztschr. d. D. M. G. Bd. XVII (1863) p. 682.

—— Verzeichniss der neuesten in Constantinopel erschienenen oriental. Druckwerke. Vid. Sitzungsberichte d. k. Akad. d. Wissensch. z. Wien. Phil.-hist. Cl. Bd. VII (1851) Sitzg. v. 26. Nov. u. Bd. VIII (1852) Sitzg. v. 10. März.

—— Fuad Pascha's Vater u. dessen »Tristia«. Beitrag z. Kenntniss d. modernen Literatur der Osmanen. hoch 4. (39 S.) *Leipzig* 1863, *Brockhaus' Sort.* geh. n. 12 Ngr.

—— Walachei, Moldau, Bessarabien, die Krim, Taman u. Asow [in der Mitte des vorigen Jahrh.]. Ein topograph.-ethnograph. Beitrag zur Kenntniss der damal. Türkei. Aus d. Türkischen übertragen. [Aus den Sitzungsber. d. k. Akad. d. Wiss.] Lex.-8. (48 S.) *Wien* 1863, *Gerold's Sohn* in Comm. geh. n. 6 Ngr.

**Schlottmann**, Ueber die Bedeutungen der türkischen Verbalformen. Vid. Ztschr. d. D. M. G. Bd. XI (1857) p. 1—50.

**Seldschukische** Verse, besprochen von M. Wickerhauser. Vid. Ztschr. d. D. M. G. Bd. XX (1866) p. 574.

**Seybt**, J., Geschichte des osmanischen Reichs. (s. Poujoulat, Bapt.)

**Sprüchwörter**, osmanische, hrsg. durch die k. k. orientalische Akad. in Wien. Proverbes ottomans publiés par l'académie des langues orientales à Vienne. gr. 8. (XIII u. 180 S.) *Wien* 1865, (*Gerold's Sohn*). n. 2⅓ Thlr.

**Steiner**, H., Die Mu'taziliten oder die Freidenker im Islâm. Leipzig 1865. (XV u. 110 S.) (*Berlin, Calvary u. Co.*) 25 Ngr.

**Stickel**, Eine neuentdeckte Art ältester kufischer Kupfermünzen. Vid. Ztschr. d. D. M. G. Bd. XI (1857) p. 459.



**Subhi Bey.** Compte-rendu d'une découverte importante en fait de numismatique musulmane publié en langue turque, trad. de l'orig. par O. de Schlechta. 8. *Leipzig* 1862, *Brockhaus.* 4 Sgr. Für Mitglieder d. D. M. G. 3 Sgr.

**Sulaiman** des Gesetzgebers (Kanûnî) Tagebuch auf seinem Feldzuge nach Wien im J. 935/6 d. H. = J. 1529 n. Chr. Zum ersten Male im türk. Originaltexte hrsg., m. einer Uebersetzung u. mit Anmerkungen versehen v. Dr. W. F. A. Behrnauer. Lex.-8. (64 S.) *Wien* 1858, *Gerold's Sohn.* geh. n. 15 Ngr.

**Tornberg**, C. J., Codices turcici, arabici et persici Bibliothecae regiae univers. Upsaliensis. gr. 4. (355 S.) *Lundae* 1849. (*Holmae Bormier.*) 4½ Thlr.

**Vambéry**, H., Deutsch-türkisches Taschenwörterbuch. gr. 16. (248 S.) *Constantinopel* 1858, *Gebr. Köhler.* n. 1⅓ Thlr.

—— Çagataische Sprachstudien enth. Grammatik. Umriss, Chrestomathie u. Wörterbuch der Çagataischen Sprache. 4. *Leipzig* 1868, *Brockhaus.* 7 Thlr.

**Viotte**, Charles, Grammaire turque courte et facile à l'usage des étrangers, militaires, commerçants etc. en Turquie. Suivie d'un vocabulaire cont. les mots les plus nécessaires et d'un conversation en turc, français anglais et italien, auquel on a ajoute des lettres, des fables, des anecdotes, et des proverbes en turc et en français. 16. (VIII und 277 S. mit 1 Steintaf. in qu. gr. 4.). Herrmanstadt 1856. *Leipzig, Brockhaus' Sort.* cart. n. 1⅓ Thlr.

**Wahrmund**, Dr. Adf., Praktisches Handbuch der osmanisch-türkischen Sprache. 2 Thle. gr. 8. (XVI, 428 u. VII, 428 S.) *Giessen* 1869, *Ricker.* n. 5⅓ Thlr.

—— Dasselbe. 3. Thl.: Schlüssel. gr. 8. (VIII, 78 S.) Ebd. 1869. n. ⅔ Thlr.

**Wells**, Charles, Ilm Tedbiri Milk. »The science of the administration of a state,« or an essay on political economy, in turkish, being the first ever written in that language. 8. (VIII u. 88 lith. S.) *London* 1860, *Williams u. Norgate.* In engl. Einb. mit Goldschn. n. 2½ Thlr.

**Wickerhauser**, Prof. Mor., Wegweiser zum Verständniss der türkischen Sprache. Eine deutsch-türkische Chrestomathie. gr. 8. (X u. 685 S.) Wien 1853. (*Leipzig, Brockhaus.*) geh. n. 5⅓ Thlr.

—— Zur Transcription türkischer Texte. Vid. Ztschr d. D. M. G. Bd. XVIII (1864) p. 509.

—— Ueber türkische Metrik u. Poetik. Vid. Ztschr. d. D. M. G. Bd. XXII (1868) p. 294.

—— Ueber die Wurzel von »sisli« Vid. Ztschr. d. D. M. G. Bd. XIX (1865) p. 630.

**Zenker**, Dr. Jul. Thdr., Dictionnaire turc-arabe-persan. Türkisch arabisch-persisches Handwörterbuch. (In 25 Hftn.) Fol. *Leipzig* 1862—69. *Engelmann.* à n. 1⅓ Thlr.
Es erschienen davon bis jetzt 13 Hefte.

## V.

## Mongolische Völker.

### 1. Mongolisch. Annamitisch. Tibetisch.

**Andree**, Karl, Huc und Gabet's Wanderungen durch die Mongolei. [s. Huc u. Gabet.]

**Ardschi-Bordschi.** Mongolische Märchen. Erzählung aus der Sammlung Ardschi-Bordschi. Ein Seitenstück zum Gottesgericht in Tristan u. Isolde. Mongolisch u. deutsch nebst dem Bruchstück aus Tristan u. Isolde hrsg. von B. Jülg. gr. 8. (37 S.) *Innsbruck* 1867, *Wagner.* n. ¾ Thlr.

**Bischom-ldan-adas-ma-sches-rab-kyi-pha-rol-tu-phyin-pai-sñing-po.** Das Herz (die Quintessenz) der zum jenseitigen Ufer des Wissens gelangten Allerherrlichst Vollendeten. Eine tübetische Religionsschrift. Von ächt tübetischen Holztaf stereotypirt. qu. 8. (14 S.) *Leipzig, Holze.* broch. 10 Ngr.

**Dichtungen** transkaukasischer Sänger des 18. u. 19. Jahrh. in adserbeidshanischer Mundart, gesammelt von A. Bergé. 8. *Leipzig* 1868, *List u. Francke.* 2 Thlr.

**Erdmann**, v., Kalmückischer Dschangar. Vid. Ztschr. d. D. M. G. Bd. XI (1857) p. 708.

—— Temudschin, der Unerschütterliche. Nebst einer geographisch-ethnograph. Einleitg. u. den erforderl. besond. Anmerkgn. u. Beilagen. gr. 8. (XV u. 633 S.) *Leipzig* 1862, *Brockhaus.* geh. n. 3⅓ Thlr.

**Gabelentz,** H. C. v. d., Ueber die Sprache der Hazâras u. Aimaks. Vid. Ztschr. d. D. M. G. Bd. XX (1866) p. 326.

—— Sse-schu, Schu-king, Schi-king. (s. Abhdlgn. f. d. Kunde d. Morgenl. 3. Bd. Nr. 1.)

**Gabet u. Huc,** Wanderungen durch die Mongolei. (s. Huc u. Gabet.)

**Huc u. Gabet,** Wanderungen durch d. Mongolei nach Thibet zur Hauptstadt d. Tale Lama. In deutscher Bearbeitg. hrsg. von Karl Andree, Neue (Titel-) Ausg. gr. 8. (XXXII und 360 S.) *Leipzig* (1855) 1865, *Senf.* 1 Thlr.

**Jülg,** B., Die Märchen d. Siddhi-kûr. Kalmückischer Text mit deutscher Uebers. u. einem kalmückisch-deutschen Wörterbuche. Vid. Siddhi-kûr.

—— Die Märchen des Siddhi-kûr od. Erzählungen eines verzauberten Todten. Ein Beitrag zur Sagenkunde auf buddhistischem Gebiet. Vid. Siddhi-kûr.

—— Mongolische Märchen-Sammlung. (s. Märchen-Sammlung.)

**Kaulen,** Rector Franc., Linguae Mandshuricae institutiones quas conscripsit, indicibus ornavit chrestomathia et vocabulario auxit. gr. 8. (VIII u. 152 S.) *Ratisbonae* 1856, *Manz.* geh. n. 1 Thlr. 26 Ngr.

**Liebrecht,** Fel., Kleinere Mittheilungen. Das Jus prima noctis. Mongolische Gebräuche. Nachtrag zu Bd. I, 416. [Vid. Orient u. Occident, v. Thdr. Benfey. Bd. II, p. 541—545.]

**Märchen-Sammlung,** Mongolische. — Die 9 Mährchen d. Siddhi-Kür nach der ausführlich. Redaction u. die Geschichte d. Ardschi-Bordschi Chan. Mongolisch, mit deutscher Uebersetzung u. krit. Anmerkungen hrsg. v. Bernh. Jülg. gr. 8. (XVI, 256 S.) *Innsbruck* 1868, *Wagner.* n. 5 Thlr.

Die deutsche Uebersetzung apart. (XVI, 132 S.) n. 1 Thlr.

**Pallegoix,** J. B., Dictionarium linguae Thaï sive Siamensis, interpret. latina, gallica et anglica illustr. Paris (jussu imperatoris impressum) 4. 1854. (*Leipzig, Brockhaus.*) 21 Thlr. 10 Sgr.

—— Grammatica linguae Thaï. Bankok 4. 1850 (*Leipzig, Brockhaus*). 4 Thlr.

—— Grammaire siamoise. Grammatica linguae Thai. 4. Bankok 1850. (*Leipzig, Brockhaus.*) geb. 5 Thlr. 22½ Ngr.

—— Description du royaume Thai ou Siam, compr. la topogr. hist. nat. moeurs et coutumes, législation, industrie, langue, littérature, religion etc. Av. carte et gravues. 2 vols. Paris 1854 (*Leipzig, Brockhaus*). 2 Thlr. 20 Sgr.

—— Mémoire sur la Mission de Siam. Paris 1854 (*Leipzig, Brockhaus*). 10 Sgr.

**Schiefner,** Ant., Carminis Indici »Vimalapraçnottararatnamâla« versio Tibetica. Fol. (26 S.) Petropoli 1858. (*Leipzig, Voss*). geh. n. ⅓ Thlr.

—— Ergänzungen u. Berichtigungen zu Schmidt's Ausgabe des Dsanglun. Imp.-4. (95 S.) St. Petersburg 1852. *Leipzig, Voss.* geh. n. 1⅓ Thlr.

—— Buddhistische Triglotte. (s. Triglotte, buddhistische).

**Schlagintweit,** Emil, Buddhism in Tibet, illustrated by literary documents and objects of religious worship. With an account of the Buddhist systems preceding it in India. With a folio atlas of 20 plates and 20 tables of native print in the text. (in Lex.-8., 4. u. Fol.) Lex.-8. (XXV u. 403 S.) *Leipzig* 1863, *Brockhaus' Sort.* In engl. Einband und in Mappe. n. 14 Thlr.

—— Die Könige v. Tibet von d. Entstehung königl. Macht in Yárlung bis zum Erlöschen in Ladàk. (Mitte d. 1. Jahrg. v. Chr. Geb. bis 1834 nach Chr.) Mit 2 geneal. Tab. in gr. Fol. A. d. Abhdlgn. d. Akad. d. Wiss. z. München. gr. 4. (87 S.) Ebd. 1866. n. 1½ Thlr.

**Schott,** W., Die Cassia-Sprache im nordöstlichen Indien, nebst ergänzenden Bemerkgn. über das Tái od. Siamische. [Aus den Abhandlgn. d. k. Akad. d. Wiss. zu Berlin 1858.] gr. 4. (18 S.) *Berlin* 1859, *Dümmler's Verl. in Comm.* geh. n. 8 Ngr.

—— Zur beurtheilung der annamitischen schrift u. sprache. [Aus den abhandlgn. d. k. akad. der wissenschaften zu Berlin 1855.] gr. 4. (16 S.) *Berlin* 1855, *Dümmler's Verl. in Comm.* geh. n. 8 Ngr.

—— Ueber die ächten Kirgisen. [Vid. Abhandlgn., Phil. u. Hist. d. k. Akad. d. Wiss. zu Berlin 1864, 46 p.]

**Siddhi-kûr.** Die Märchen des Siddhi-kûr. Kalmükischer Text mit deutscher Uebers. u. einem kalmükischen-deutschen Wörterbuch. Hrsg. v. B. Jülg. Lex.-8. (223 S.) *Leipzig* 1866, *Brockhaus' Sort.* n. 5 Thlr.

—— Kalmükische Märchen. — Die Märchen des Siddhi-kûr oder Erzählung vom verzauberten Todten. Ein Beitrag zur Sagenkunde auf buddhist. Gebiet. A. d. Kalmük. übers. v. B. Jülg. Lex.-8. (69 S.) *Leipzig* 1866, *Brockhaus' Sort.* n. 24 Sgr.



**Siddhi-kûr,** Märchen. Kalmükisch. X. Erzählung. (Als Probe e. Gesammtausg.) Festgruss aus Oesterreich an die 20. Versamml. deutscher Philologen, Schulmänner u. Orientalf. zu Frankfurt a/M. vom 24. bis 27. September 1861 v. B. Jülg. Fol. (6 S.) Wien 1861. *Leipzig, Voss.* 6 Sgr.

**Sse-schu,** Schi-king. (s. Abhandlgn. f. d. Kunde d. Morgenlandes. III. 1.)

**Triglotto,** buddhistische, d. h. sanskrit-tibetisch-mongolisches Wörterverzeichniss, gedr. mit den aus dem Nachlass d. Barons Schilling v. Canstadt stammenden Holztaf. u. m. einem kurzen Vorwort versehen von A. Schiefner. gr. Fol. (VII u. 72 S.) St. Petersburg 1859. *Leipzig, Voss.* geh. n. ½ Thlr.

**Zwick,** H. A., Handbuch der Westmongolischen Sprache. Gesammelt u. verdeutscht. 4. (482 S., wovon 400 lith., mit lithochrom. Titel.) (*Donaueschingen* 1854, *Schmidt.*) geh. baar n. 6⅔ Thlr.

—— Grammatik der West-Mongolischen d. i. Oirad od. Kalmükischen Sprache. 4. (IV u. 149 lith. S. m. lithochrom. Titel.) (*Donaueschingen* 1852, *Schmidt.*) geh. baar 3½ Thlr.

## 2. Chinesisch.

**Andreae,** Dr. V., u. John **Geiger,** Hántsé-wèn-fă-chŏu-kouang-tsòng-mŏu. Bibliotheca sinologica. Uebersichtliche Zusammenstellungen als Wegweiser durch das Gebiet der sinolog. Literatur. Als Anhang ist beigefügt: Verzeichniss einer grossen Auswahl ächt chines. Bücher nebst Mittheilungen der Titel in chines. Schriftzeichen. gr. 8. (XVI u. 157 S.) *Frankfurt a/M.* 1864, *Völcker.* n. 2 Thlr.

**Andree,** Karl, Huc und Gabet's Wanderungen durch das chinesische Reich. (s. Huc und Gabet.)

**Aquasie Boachi,** Prinz v. Ashanti, Notizen über die Chinesen auf der Insel Java. Vid. Ztschr. d. D. M. G. Bd. IX (1855) p. 808.

**Bastian,** A., Einige Fabeln aus dem siamesischen Nonthuk-Pakkaranam. [Vid. Orient und Occident, v. Thdr. Benfey, Bd. III, p. 479—498.]

**Brockhaus,** Vorschläge zu zweckmässiger Einrichtung eines chinesischen Wörterbuchs. [Vid. Ztschr. d. D. M. G. VI. Bd. (1852) p. 532—35.]

La **Croix de Chine** instructive et historique, mise en franç. par M. C. Marchal de Luneville Illustr. de 3 dessins. 8. Paris 1853. (*Leipzig, Brockhaus.*) 12 Sgr.

**Dieckhoff,** Prof. Dr., Das chinesische Heidenthum. Ein Vortrag im Göttinger Frauenver. gehalten. gr. 8. (VI und 26 S.) *Göttingen* 1859, *Vandenhoeck u. Ruprecht's Verlag in Comm.* geh. n. 6 Ngr.

**Gabelentz,** H. C. v. d., Beiträge zur mandschuischen Conjugationslehre. Vid. Ztschr. d. D. M. G. Bd. XVIII (1864) p. 202.

—— Mandschu-Bücher. Vid. Ztschr. d. D. M. G. Bd. XVI (1862) p. 535.

**Gabet u. Huc,** Wanderungen durch das chinesische Reich. (s. Huc u. Gabet.)

**Geiger,** John, und Dr. V. **Andreae,** Hántsé-wèn-fă-chŏu-kouang-tsòng-mŏu. (s. Andreae, Dr. V.)

**Gladisch,** Aug., Die Hyperboreer und die alten Schinesen. Eine histor. Untersuchung. 4. (32 S. mit eingedr. Holzschn.) *Leipzig* 1866, *Hinrichs.* n. 12 Sgr.

**Huc u. Gabet,** Wanderungen durch das chinesische Reich. In deutscher Bearbeitung hrsg. von Karl Andree. Neue (Titel-) Ausg. gr. 8. (XXXII und 364 S.) *Leipzig* (1855) 1865, *Senf.* 1 Thlr.

**Lao-Tseu-Tao-Te-King,** Le livre de la voix et de la vertu composé dans le VI^e^ siècle avant l'ère chrétienne par le philosophe Lao-Tseu. Traduit en français et publié avec le texte chinois et un commentaire perpetuel par Stanislas Julien. gr. 8. Paris 1842. (*Leipzig, Brockhaus.*) 4 Thlr. 20 Sgr.

**Lepsius,** Rich., Ueber chinesische und tibetische Lautverhältnisse und über die Umschrift jener Sprachen. (A. d. Abhandlgn. d. k. Akad. d. Wiss. zu Berlin 1860.) gr. 4. (30 S. mit 1 Tap.) *Berlin* 1861, *Dümmler's Verl.* in Comm. cart. n. 15 Sgr.

—— Ueber die Umschrift u. Lautverhältnisse einiger hinterasiatischen Sprachen, namentlich der Chinesischen und der Tibetischen. [Vid. Abhandlgn. Phil. u. Hist. d. k. Akad. d. Wiss. z. Berlin 1860, 47 p.]

**Les** 214 clefs chinoises en quelques tableaux mnémoniques, suivis d'un tableau classé d'après le nombre des traits qui les composent de phrases formées de clefs, des chiffres chinois etc. Paris 1853. (*Leipzig, Brockhaus.*) 15 Sgr.

**Neumann**, K. F., Die Sinologen u. ihre Werke. (2. Art.) [Vid. Ztschr. d. D. M. G. I. Bd. (1847) p. 91—128 u. 217—37.]

—— Der Sinologe Alphons Gonçalves. Vid. Ztschr. d. D. M. G. Bd. XVIII p. 294.

—— Die erdichtete Inschrift von Singan Fu. Vid. Ztschr. d. D. M. G. IV. Bd. (1850) p. 33—43.]

—— Das Chinesenthum d. Jesuiten u. die evangel. Sendboten. [Vid Ztschr. d. D. M. G. VII. Bd. (1853) p. 141—55.]

—— Claude Visdelou und das Verzeichniss seiner Werke. [Vid. Ztschr. d. D. M. G. IV. Bd. (1850) p. 225—43.]

**Pauthier**, G., Dictionnaire étymologique chinois-annamite latin-français. 1re livraison grand in 8°, comprenant les dix premiers radicaux, ou chefs de classes. *Paris, Didot frères.* broch. n. $2^2/_5$ Thlr.

**Pfizmaier**, Aug., Abhandlgn. über das chinesische Geschichtswerk »Tsotschuen.« Vid. Sitzgsber. der philos. histor. Classe der königl. Akad. der Wissenschaften zu Wien. I (1848). Sitzg. v. 29. März.

—— Analecta aus der chinesischen Pathologie. [Aus d. Sitzgsber. d. k. Akad. d. Wiss.] Lex.-8. (74 S.) *Wien* 1866, *Gerold's Sohn* in Comm. n. $^1/_3$ Thlr.

—— Der Abfall des Königs Pi von U. [Vid. Sitzgsber. d. k. Akad. d. Wiss. zu Wien. Phil.-hist. Cl. Bd. XXXVI (1861).]

—— Die Anfänge des Aufstandes gegen das Herrscherhaus Thsin. [Vid. Sitzgsber. d. k. Akad. d. Wiss. z. Wien. Phil.-hist. Cl. Bd. XXXII (1859).]

—— Die Antworten Tung-tschung-schü's auf die Anfragen des Himmelssohnes. [Vid. Sitzgsber. d. k. Akad. d. Wiss. zu Wien. Phil.-histor. Cl. Bd. XXXIX (1862).]

—— Die Auslegungen zu den Nachrichten von dem Gotte I-za-nagi. [Aus den Sitzgsber. der k. Akad. der Wiss. abgedruckt.] Lex.-8. (94 S.) *Wien* 1865, *Gerold's Sohn* in Commiss. n. 14 Ngr.

—— Die Auslegungen zu den Nachrichten von den Söhnen des Gottes I-za-nagi. (Abdr. d. Akad. d. Wiss. Lex.-8. (88 S.) *Wien* 1865, *Gerold's Sohn* in Comm. n. 14 Sgr.

—— Beiträge zur Geschichte des Entsatzes von Han-tan. [Vid. Sitzgsber. d. k. Akad. d. Wiss. z. Wien. Phil.-hist. Cl. Bd. XXXI (1859).]

—— Bemerkungen zu einem Maueranschlage der Aufständischen in China. [Vid. Sitzgsb. d. k. Akad. d. Wiss. zu Wien. Phil.-hist. Cl. Bd. XXXIII (1860).]

—— Bemerkungen über die von La Peyrouse gelieferte Wörtersammlung von Sagalien. Vid. Sitzungsberichte der k. Akad. d. Wissensch. z. Wien. Philos.-hist. Cl. IV (1850). Sitzung v. 20. Febr.

—— Ueber den Berg Hoei-ki. [Vid. Sitzungsber. d. k. Akad. d. Wiss. zu Wien. Philos.-hist. Cl. Bd. XXIX (1858).]

—— Bericht über 2 Taiping-Münzen. [A. d. Sitzungsber. d. k. Akad. d. Wiss.] Lex.-8. (3 S.) *Wien* 1866, *Gerold's Sohn.* $4^1/_2$ Sgr.

—— Bericht über einige von Dr. C. Ritter v. Scherzer gesandte chinesische u. japan. Münzen. (Mit 23 Abbildgn.) [Vid. Sitzungsber. d. k. Ak. d. Wiss. zu Wien. Phil.-hist. Cl. Bd. XXXVII (1861).]

—— Berichtigung des Namens einer alten chinesischen Waffe. [Vid. Sitzungsber. d. k. Akad. d. Wiss z. Wien. Phil.-hist. Cl. Bd. XXVIII (1858).]

—— Die Bevorzugten des Allhalters Hiao-wu. [Vid. Sitzungsber. d. k. Akad. d. Wiss. zu Wien. Phil.-hist. Cl. Bd. XXXVIII (1861).]

—— Die Erklärung einer alten chinesischen Semiotik. Wien 1865. (62 S.) *Berlin, Calvary u. Co.* 8 Ngr.

—— Das Ende Mung-tien's. [Vid. Sitzungsberichte d. k. Akad. d. Wiss. zu Wien. Phil.-hist. Cl. Bd. XXXII (1859).]

—— Das Ereigniss des Wurmfrasses der Beschwörer. [Vid. Sitzungsber. d. k. Akad. d. Wiss. zu Wien. Phil.-histor. Cl. Bd. XXXIX (1862).]

—— Die Eroberung d. beiden Yue u. d. Landes Tschao-sien durch Han. [Vid. Sitzungsberichte d. k. Akad. d. Wiss. zu Wien. Phil.-hist. Cl. Bd. XLVI (1864).]

—— Die Feldherrn Han-sin, Peng-yuĕ und King-pu. [Vid. Sitzungsber. d. k. Akad der Wiss. zu Wien. Phil.-hist. Cl. Bd. XXXIV (1860).]

—— Die Feldherrn des Reiches Tschao. [Vid. Sitzungsber. d. k. Akad. d. Wiss. zu Wien. Phil.-histor. Cl. Bd. XXVIII (1858).]



**Pfizmaier**, Aug., Ein Gedicht des chinesischen Gegenkaisers. [Vid. Sitzungsber. d. k. Wiss. zu Wien. Phil.-hist. Cl. Bd. XXIX (1858).]

—— Die Genossen des Königs Tschin-sching. [Vid. Sitzgsber. d. k. Akad. d. W. z. Wien. Akad. d. Phil.-hist. Cl. Bd. XXXII (1859).]

—— Die Geschichte des Fürstenlandes Tsin. [Vid. Sitzgsber. d. k. Akad. d. W. z. Wien. Phil.-hist. Cl. Bd. XLIII (1863).]

—— Die Geschichte der Häuser Schao-kung u. Khang-scho. [Vid. Sitzgsber. d. k. Akad. d. Sitzgsber. d. k. Akad. d. W. z. Wien. Phil.-hist. Cl. Bd. XLI (1863).]

—— Die Geschichte des Hauses Thai-kung. [Aus den Sitzgsber. 1862 d. k. Akad. d. W.] Lex.-8. (54 S.) *Wien* 1863, *Gerold's Sohn* in Comm. geh. n. 6 Ngr.

—— Geschichte des Hauses Tschaô. [Vid. Sitzgsber. d. k. Akad. d. W. z. Wien. Phil.-hist. Cl. Bd. XXIII (1857).]

—— Geschichte des Hauses Tschao. [Vid. Denkschr. d. k. Akad. d. Wiss. z. Wien. Phil.-hist. Cl. IX Bd. I. (1859) p. 45—98.]

—— Die Geschichte des Hauses Tscheu-kung. [Vid. Sitzgsber. d. k. Akad. d. W. z. Wien. Phil.-Hist. Cl. Bd. XLI (1863).]

—— Die Geschichte einer Gesandtschaft bei den Hiung-Nu's. [Aus den Sitzungsberichten der k. Akad. der Wissensch. abgedr.] Lex.-8. (22 S.) *Wien* 1864, *Gerold's Sohn* in Comm. n. 4 Ngr.

—— Die Geschichte des Königslandes Tsu. [A. d. Sitzgsber. 1863 d. k. Akad. d. Wiss.] Lex.-8. (75 S.) *Wien* 1864, *Gerold's Sohn* in Comm. n. $^1/_3$ Thlr.

—— Zur Geschichte d. Reiches U. [Vid. Denkschr. d. k. Akad. d. Wiss. z. Wien. Phil.-hist. Cl. VIII. Bd. I. (1857) p. 123—53.]

—— Die Gewaltherrschaft Hiang-yii's. [Vid. Sitzgsber. d. k. Akad. d. W. z. Wien. Phil.-hist. Cl. Bd. XXXII (1859).]

—— Die Heerführer Li-Khuang u. Li-Ling. [Aus d. Sitzgsber. 1863 d. k. Akad. d. Wiss. abgedr.] Lex.-8. (34 S.) *Wien* 1864, *Gerold's Sohn* in Comm. n. $^1/_6$ Thlr.

—— Die Heerführer Wei-tsing und Hö-khiü-ping. [Vid. Sitzgsber. d. k. Akad. d. Wiss. zu Wien. Phil.-hist. Cl. Bd. XLV (1864).]

—— Keu-tsien, König von Yue, u. dessen Haus. [Vid. Sitzgsber. d. k. Akad. d. Wiss. zu Wien. Phil.-hist. Cl. Bd. XLIV (1863).]

—— Die Könige von Hoei-nan aus dem Hause Han. [Vid. Sitzgsber. d. k. Akad. d. Wiss. zu Wien. Phil.-hist. Cl. Bd. XXXIX (1862).]

—— Der Landesherr von Schâng. [Vid. Sitzgsber. d. k. Akad. d. W. z. Wien. Phil.-hist. Cl. Bd. XXIX (1858).]

—— Das Leben des Redner's Fan-hoei. [Vid. Sitzgsber. d. k. Akad. d. Wiss. zu Wien. Phil.-hist. Cl. Bd. XXX (1859).]

—— Das Leben des Prinzen Wu-ki von Wei. [Aus den Sitzungsber. 1858 d. k. Akad. d. Wiss.] Lex.-8. (24 S.) *Wien* 1858, *Gerold's Sohn* in Comm. geh. n. 4 Ngr.

—— Die chinesische Lehre von den Kreisläufen und Luftarten. 4. (58 S.) Aus d. Denkschriften der k. Akad. der Wiss. Lex.-8. (58 S. mit Holzschn.) *Wien* 1866, *Gerold's Sohn.* 1 Thlr.

—— Die chinesische Lehre von den regelmässigen Pulsen. Eine Erganzung zu der Pulslehre Tschang-Ki's. [Aus d. Sitzungsber. d. k. Akad. d. Wiss. abgedr.] Lex.-8. (49 S.) *Wien* 1867, *Gerold's Sohn* in Comm. n. 5 Ngr.

—— Die neuesten Leistungen der englischen Missionäre auf dem Gebiete der chinesisch. Grammatik und Lexicographie. [Aus den Sitzungsber. d. k. Akad. d. Wiss. abgedr.] Lex.-8. (10 S.) *Wien* 1867, *Gerold's Sohn* in Comm. n. 2 Ngr.

—— Das Li-sao. Die neun Gesänge. Zwei chines. Dichtungen aus dem 3. Jahrhunderte vor der christl. Zeitrechnung. [Aus den Denkschr. d. k. Akad. d. Wiss.] Fol. (32 S.) *Wien* 1852, *Gerold* in Comm. geh. n. 16 Ngr.

—— Li-sse, der Minister des ersten Kaisers. [Vid. Sitzgsber. d. k. Akad. d. W. z. Wien. Phil.-hist. Cl. Bd. XXXI (1859).]

—— Die Menschenabtheilung der wandernden Schirmgewalten. [Vid. Sitzungsber. d. k. Akad. d. Wiss. zu Wien. Phil.-hist. Cl. Bd. XXXVII (1861).]

—— Die Nachkommen der Könige Wei, Tsi und Han. [Vid. Sitzgsber. d. k. Akad. d. W. zu Wien. Phil.-hist. Cl. Bd. XXXII (1859).]

—— Notiz über das Geschichtswerk: »Tso-tschuen.« [Vid. Denkschr. d. k. Akad. d. W. zu Wien. Phil.-hist. Cl. I. Bd. I. (1850) p. 37—50.]

**Pfizmaier**, A., Notizen aus der Geschichte der chinesischen Reiche vom Jahre 590—468 v. Chr. [Vid. Sitzgsber. d. k. Akad. d. Wiss. zu Wien Phil.-hist. Cl. Bd. XVII und XVIII (1855), Bd. XX u. XXI (1856), Bd. XXV (1857) u. XXVII (1858).]

—— Die Pulslehre Tschang-Ki's. (Aus d. Sitzgsber. d. k. Akad. d. Wiss.) Lex.-8. (46 S. m. Holzschn.) *Wien* 1866, *Gerold's Sohn*. n. 6 Sgr.

—— Der Redner Tschang-I und einige seiner Zeitgenossen. [Vid. Sitzgsber. d. k. Akad. d. Wiss. zu Wien. Phil.-hist. Cl. Bd. XXXIII (1860).]

—— Das Rednergeschlecht Su. [Vid. Sitzgsber. d. k. Akad. d. Wiss. zu Wien. Phil.-hist. Cl. Bd. XXXII (1859).]

—— Reichthum und Armuth in dem alten China. [Aus den Sitzungsber. d. k. Akad. d. Wiss.] Lex.-8. (59 S.) *Wien* 1868, *Gerold's Sohn* in Comm. n. 8 Ngr.

—— Sse-ma-ki-tschü, der Wahrsager von Tschang-ngan. [Vid. Sitzungsber. d. k. Akad. d. Wiss. zu Wien. Phil.-hist. Cl. Bd. XXXVII (1861).]

—— Zwei Statthalter der Landschaft Kuei-ki. [Vid. Sitzungsber. d. k. Akad. d. Wiss. zu Wien. Phil.-hist. Cl. Bd. XXXVII (1861).]

—— Die Toxicologie der chinesischen Nahrungsmittel. Lex.-8. (53 S.) *Wien* 1866, *Gerold's Sohn* in Comm. n. 1/4 Thlr.

—— Tschin-thang, Fürst-Zertrümmerer von Hu. [Vid. Sitzungsber. d. k. Akad. d. Wiss. zu Wien. Phil.-histor. Cl. Bd. XL (1862).]

—— Die Unternehmungen der früheren Han gegen die südwestlichen Fremdgebiete. [Vid. Sitzgsber. der k. Akad. der Wiss. zu Wien. Phil.-hist. Cl. Bd. XLV (1864).]

—— Wei-jen, Fürst von Jâng. [Vid. Sitzgsber. d. k. Akad. d. Wiss. zu Wien. Phil.-hist. Cl. Bd. XXX (1859).]

—— Worte des Tadels in dem Reiche der Han. [Vid. Sitzgunsber. d. k. Akad. d. W. zu Wien. Phil.-hist. Cl. Bd. XXXV (1860).]

—— Die Würdenträger Tsiuen-pŭ-l, Su-kuang, Yü-ting-kue und deren Gesinnungsgenossen. [Vid. Sitzgsber. d. k. Akad. d. Wiss. zu Wien. Phil.-hist. Cl. Bd. XL (1862).]

—— Die Zeiten des Fürsten Hi von Lu. [Vid. Sitzgsber. d. k. Akad. d. Wiss. zu Wien. Phil.-hist. Cl. Bd. XIV (1854).]

—— Die Zeiten des Fürsten Hoan, Tschuang und Min von Lu. [Vid. Sitzungsber. d. k. Akad. d. Wiss. zu Wien. Phil.-hist. Cl. Bd. XIII (1854).]

—— Die Zeiten des Fürsten Siuen von Su. [Vid. Sitzgsber. d. k. Akad. d. Wiss. z. Wien. Phil.-hist. Cl. Bd. XVII (1855).]

—— Die Zeiten des Fürsten Wen von Lu. [Vid. Sitzgsber. d. k. Akad. d. Wiss. z. Wien. Phil.-histor. Cl. Bd. XV (1855).]

—— Die Zeiten des Fürsten Yin von Lu. [Vid. Sitzgsber. d. k. Akad. d. Wiss. zu Wien. Phil.-hist. Cl. Bd. XIII (1854).]

**Piper**, Ueber das I-King. Die Texte des Confucius, welche sich auf die verschiedenen Reihenfolgen des Kwa beziehen. [Vid. Ztschr. d. D. M. G. VII. Bd. (1853) p. 187—214.]

—— Ueber das I-King, die verschiedenen Bestandtheile des Buches u. ihre Verständlichkeit. [Vid Ztschr. d. D. M. G. III. Bd. (1849) p. 273—301. V. Bd. (1851) p. 195—220.]

—— Ueber die Bedeutung etymologischer Forschungen in der chinesischen Sprache. [Vid. Verhandlgn. d. D. Orient. in Dresden 1846 p. 160—74.]

**Plath**, Dr. Joh. Heinr., Confucius u. seiner Schüler Leben u. Lehren. 1. historische Einleitung. Nach chines. Quellen. [Aus den Abhandlgn. d. bayr. Akad. d. Wiss.] gr. 4. (106 S.) *München* 1867, *Franz* in Comm. n. 1 Thlr. 6 Ngr.

—— Ueber die Quellen zum Leben d. Confucius namentlich seine sogen. Hausgespräche. [Kia-iü.] gr. 8. (40 S.) *München* 1863, *Franz* in Comm. n. 14 Ngr.

—— Gesetz u. Recht im alten China nach chines. Quellen. (Abdr. d. Akad. der Wiss.) gr. 4. (118 S.) *München* 1865, *Franz* in Comm. n. 1 Thlr. 14 Ngr.

—— Ueber die Glaubwürdigkeit d. ältesten chinesischen Geschichte. [Aus den Sitzgsber. d. k. Akad. d. Wiss.] gr. 8. (52 S.) *München* 1867, *Franz* in Comm. n. 13 1/2 Ngr.

—— Chronologische Grundlage der chinesischen Geschichte. gr. 8. (65 S.) *München* 1867, *Franz* in Comm. n. 1/2 Thlr.

—— Proben chinesischer Weisheit nach d. Chines. d. Ming-sin-pao kien. gr. 8. (62 S.) *München* 1863, *Franz* in Comm. n. 16 Ngr.

—— Die Religion u. der Cultus der alten Chinesen. 2 Abtheilgn. [Aus d. Abhdlgn. d. k. bayer. Akad. d. Wiss.] gr. 4. *München* 1862, *Franz* in Comm. geh. n. 3 Thlr. 14 Ngr.

Inhalt: 1. Die Religion der alten Chinesen. Mit 23 lith. Taf. (IV u. 108 S.) n. 2 Thlr. 4 Ngr. — 2. Der Cultus der alten Chinesen. Mit lith. Taf. (135 S.) n. 1 1/3 Thlr.



**Plath**, Dr. Jo. Heinr., Ueber die Sammlung chinesischer Werke der Staatsbibliothek aus der Zeit der Han u. Wei [Han Wei thsung schu.] Aus d. Abhandlgn. d. k. bayer. Akad. d. Wiss.] gr. 8. (59 S.) *München* 1868 (*Franz*). 1/3 Thlr.

—— Die Tonsprache der alten Chinesen. Mit 1 (lith.) Taf. [Aus den Sitzungsber. d. k. Akad. d. Wiss.] gr. 8. (50 S.) *Munchen* 1862, *Franz* in Comm. geh. n. 1/2 Thlr.

—— Die Unsterblichkeitslehre der alten Chinesen. Vid. Ztschr. d. D. M. G. Bd. XX (1866). p. 471.

—— Ueber die Verfassung u. Verwaltung China's unter den drei ersten Dynastien. [Aus d. Abhandlgn. d. k. bayer. Akad. d. Wiss.] gr. 4. (142 S.) *Munchen* 1864, *Franz* in Comm. n. 27 Ngr.

—— Ueber die häuslichen Verhältnisse der alten Chinesen. Nach chines. Quellen. [Aus den Sitzungsber. d. k. Akad. d. Wiss.] gr. 8. (48 S.) *Munchen* 1863, *Franz* in Comm. geh. n. 16 Ngr.

**Röttger**, E. H., Thien, Ti, Hoih. Geschichte der Brüderschaft des Himmels und der Erden der communist. Propaganda China's. gr. Lex.-8. (16 S.) *Berlin* 1852, *Hertz* in Comm. geh. n. 1/3 Thlr.

**Scherzer**, Bericht an die k. Akad. d. Wiss. in Wien über einige während d. Aufenthaltes Sr. M. Fregatte »Novara« im Hafen von Hongkong erzielte Resultate. [Vid. Sitzgsber. d. k. Akad. d. Wiss. zu Wien. Phil.-hist. Cl. Bd. XXIX (1858).]

—— Einige Beiträge zur Ethnographie China's, gesammelt während des Aufenthaltes der ersten österreichischen Erdumsegelungsexpedition, unter d. Befehlen d. Commodore B. v. Wüllerstorf-Urbair, in chinesischen Hafen. [Vid. Sitzungsber. d. k. Akad. d. Wiss. zu Wien. Phil.-hist. Cl. Bd. XXX (1859).]

**Schott**, W., Entwurf einer Beschreibg. d. chinesischen Litteratur. Eine in d. k. preuss. Akad. d. Wiss. am 7. Febr. gelesene Abhdlg. gr. 4. *Berlin* 1853, *Ferd. Dummler*. 2/3 Thlr.

—— Chinesische Sprachlehre. Zum gebrauche bei Vorlesungen u. zur Selbstunterweisung. gr. 4. (169 S.) *Berlin* 1857, *Dummler's Verl.* geh. n. 2 2/3 Thlr.

—— Zur chinesischen Sprachlehre. [Aus d. Abhdl. d. k. Akad. d. Wiss.] gr. 4. (33 S.) *Berlin* 1868, *Dummler's Verl.* in Comm. n. 16 Ngr.

—— Ueber die sogenannten indochinesischen Sprachen insonderheit das siamische. [Aus den Abhandlgn. d. k. Akad. d. Wissensch. zu Berlin 1856.] gr. 4. (21 S.) *Berlin* 1856, *Dummler's Verl.* in Comm. geh. n. 5 Ngr.

—— Ueber die chinesische Verskunst. [Aus den Abhandlgn. d. k. Akad. d. Wiss. zu Berlin 1857.] gr. 4. (26 S.) *Berlin* 1857, *Dummler's Verl.* in Comm. geh. n. 16 Ngr.

**Sprüche** und Erzählungen a. dem Chinesischen Hausschatz. Uebers. v. Gützlaff, mitgeth. v. Neumann. Vid. Ztschr. d. D. M. G. Bd. XVI (1862). p. 628.

**Stern**, Ueber das chinesische Zahlwort. [Vid. Verhdlgn. d. D. Orient. in Dresden 1844. p. 38—43.]

**Vámbéry**, H., Ein chinesisch-tartarischer Originalbrief, übers. u. m. Anmerk. begleitet. Vid. Ztschr. d. D. M. G. Bd. XIX (1865). p. 297.

**Weiland**, C. F., Das chinesische Reich mit seinen Schutzstaaten [den Ländern der Mandschu und Mongolen, Ost-Turkistan und Tübet] u. das Kaiserthum Japan. Berichtigt von H. Kiepert. Kpfrst. u. illum. Imp.-Fol. *Weimar* 1852, *Landes-Ind.-Compt.* 1/3 Thlr.

### 3. Japanisch.

**Boller**, Prof., Nachweis, dass das Japanische zum ural-altaischen Stamme gehört. [Aus den Sitzungsber. 1857 d. k. Akad. d. Wiss.] Lex.-8. (91 S.) *Wien* 1857, *Gerold's Sohn* in Comm. geh. n. 14 Ngr.

**Gabelentz**, H. G. C. v. d., Catalog einer Sammlung japanischer Bücher. Vid. Ztschr. d. D. M. G. Bd. XVI (1862). p. 532.

**Pagès**, Léon, Essai de grammaire japonaise. gr. 8. *Paris, Didot frères.* broch. n. 6 1/3 Thlr.

—— Dictionnaire japonais français, livraison 1 et 2. *Paris, Didot frères.* broch. Prix de chaque livraison n. 4 Thlr.

—— Bibliographie japonaise, catalogue des ouvrages relatifs au Japon qui ont été publiés depuis le XVe siècle jusqu'à nos jours. 4. *Paris, Didot frères.* broch. n. 2 Thlr.

**Pfizmaier**, Dr. Aug., Der Almanach der kleinbambusfarbigen Schalen. Ein Beitrag zur Kenntniss der Mundart v. Jedo. [Aus d. Denkschr. d. k. Akad. d. Wiss.] gr. 4. (70 S.) *Wien* 1868, *Gerold's Sohn* in Comm. 1 Thlr. 6 Ngr.

**Pfizmaier,** Dr. Aug., Die Auslegungen Taira-no Owofira's. [Vid. Sitzgsber. d. k. Akad. d. Wiss. zu Wien. Phil.-hist. Cl. Bd. XLVIII (1864).]

—— Beitrag zur Kenntniss der ältesten japanesischen Poesie. gr. 8. (36 S.) *Wien* 1852, *Gerold* in Comm. geh. n. 12 Ngr.

—— Die Beherrscher Japans in dem Sagenzeitalter. 1. u. 2. Abth. [Aus d. Sitzungsber. d. k. Akad. d. Wiss. abgedr.] Lex.-8. *Wien* 1865, *Gerold's Sohn* in Comm. n. 22 Ngr. 1. (87 S.) n. 14 Sgr. — 2. (58 S.) n. 8 Sgr.

—— Bemerkungen und Berichtigungen zu einem in St. Petersburg erschienenen russisch-japanesischen Wörterbuche. [Vid. Sitzgsber. d. k. Akad. d. Wiss. zu Wien. Phil.-hist. Cl. Bd. XXX (1859).]

—— Ueber einige Eigenschaften der japanischen Volkspoesie. Lex.-8. (13 S.) *Wien* 1852, *Gerold* in Comm. geh. 6 Ngr.

—— Erläutergn. u. Verbessergn. zu dem ersten Theile der Éléments de la grammaire jabonaise v. P. Rodriguez. [Vid. Sitzgsber. d. k. Akad. d. Wiss. zu Wien. Phil.-hist. Bd. XI (1853).]

—— Erläutergn. u. Verbessergn. z. d. II. Thle. d. »Éléments de la grammaire jabonaise« v. P. Rodriguez. [Vid. Sitzgsber. d. k. Akad. d. Wiss. zu Wien. Philos.-histor. Classe. Bd. XII (1854).]

—— Die Erklärung der Sonnennachfolge in Japan. Lex.-8. (84 S.) *Wien* 1866, *Gerold's Sohn.* n. 14 Sgr.

—— Erklärungen zu den Nachrichten von der Ankunft Fiko-fo-no ni-ni-gi-no miko-to's in Japan. [Aus d. Denkschr. d. k. Akad. d. Wiss.] gr. 4. (98 S.) *Wien* 1867, *Gerold's Sohn* in Comm. n. $1^2/_3$ Thlr.

—— Nachrichten von einigen alterthümlichen Gegenständen Japans. (89 S.) [Aus den Sitzungsberichten d. k. Akad. d. Wiss.] Wien 1866. (*Berlin, Calvary u. Co.*) 12 Ngr.

—— Zu der Sage von Fo-wo-de-mi-no-mikoto. [Aus d. Sitzungsber. d. k. Akad. d. Wiss. abgedr.] Lex.-8. (74 S.) *Wien* 1867, *Gerold's Sohn* in Comm. n. 12 Sgr.

—— Zu der Sage von Owo-kuni-nusi. [Aus d. Sitzgsber. d. k. Akad. d. Wiss. abgedr.] Lex.-8. (78 S.) *Wien* 1867, *Gerold's Sohn* in Comm. n. $^1/_3$ Thlr.

—— Die ergänzte japanische Sage. [Aus den Sitzungsber. d. k. Akad. d. Wiss. abgedr.] Imp.-4. (80 S.) *Wien* 1865, *Gerold's Sohn* in Comm. n. $1^1/_3$ Thlr.

—— Die ergänzte japanische Sage. II. Thl. [Vid. Denkschr. d. k. Akad. d. Wiss. zu Wien. Phil.-hist. Cl. XV. Bd. I. (1867). p. 1—72.]

—— Die Sprache in den botanischen Werken der Japaner. (78 S.) Wien 1866. (*Berlin, Calvary u. Co.*) 12 Ngr.

—— Die Theogonie der Japaner. 2 Abthln. [Aus den Sitzungsber. d. k. Akad. d. Wiss. abgedr.] Lex.-8. (64 S.) *Wien* 1865, *Gerold's Sohn* in Comm. n. 18 Ngr.

—— Wörterbuch der japanischen Sprache. 1. Lfg. Fol. (XII u. 80 S. od. Bl. (*Wien* 1851, *Gerold* in Comm. geh. n. $6^2/_3$ Thlr.

—— Ueber die Herausgabe seines japanesischen Wörterbuches. Vid. Sitzungsber. d. histor.-philos. Classe d. k. Akademie d. Wiss. zu Wien. (1848.) Sitzung v. 19. Juli.

**Pott,** A. Fr., Die japanische Sprache in ihren Verhältnissen zu andern Asiatinnen. Vid. Ztschr. d. D. M. G. Bd. XII (1858). p. 442.

**Rodriguez,** P., Éléments de la grammaire jabonaise (s. Pfizmaier, Dr. A.)

## VI.

## Malayisch-Polynesische Völker.

**Favre,** P., Grammaire javanaise accomp. de fac-simile et d'exercices de lecture. Paris 1866. (*Leipzig, Brockhaus.*) 12 fr.

**Friederich,** Ueber die Alphabete der Malaiischen Völker. Vid. Ztschr. d. D. M. G. Bd. IX (1855). p. 255 u. 308.

**Gaussin,** Du dialecte de Tahiti, de celui des iles Marquises, et en général de la langue polynésienne, ouvrage qui a remporté en 1852 le prix de linguistique fondé par Volney. 8. Paris 1853. (*Leipzig, Brockhaus.*) 2 Thlr.

**Gabelentz,** H. C. v. d., Die melanesischen Sprachen nach ihrem grammatischen Bau u. ihrer Verwandtschaft unter sich u. m. den malaiisch-polynesischen Sprachen untersucht. [Aus den Abhandlgn. der k. sächs. Ges. d. Wiss.] gr. Lex.-8. (IV u. 266 S.) *Leipzig* 1860, *Hirzel.* geh. n. $2^2/_3$ Thlr.



**Gabelentz,** H. C. v. d., Ueb. d. formosanische Sprache u. ihre Stellung in dem malaiischen Sprachstamm. Vid. Ztschr. d. D. M. G. Bd. XIII (1859). p. 59.

—— Grammatik der Dajak-Sprache. 8. *Leipzig* 1852, *Brockhaus.* Von 24 Sgr herabges. auf 8 Sgr.

**Hardeland,** Aug., Versuch einer Grammatik der Dajackschen Sprache (s. Versuch einer Grammatik etc.)

—— Dajacksch-deutsches Wörterbuch. (s. Wörterbuch, dajackisch-deutsches etc.)

**Müller,** F., Ueber den Ursprung d. Schrift d. malayschen Völker. Mit 1 Sttaf. in qu. Fol. Lex.-8. (11 S.) *Wien* 1865, *Gerold's Sohn* in Comm. n. 6 Sgr.

**Roorda van Eysinga,** P. P., Algemeen Nederduitsch-Maleisch Woordenboek, in de hof-, volks- en lagetaal, voorafgegaan van eene beschouwing over de Maleijers. 8. (XXX u. 1088 S.) *'sGravenhage* 1855, *Gebrs. v. Cleef.* 11 Fl. 90 Cts.

**Roorda,** T., Javaansche Grammatica, benevens an leerboek tot oefening in de Javaansche taal. 2 Dln. I. Grammatica. gr. 8. (XVI u. 549 S.) II. Leerboek. (VIII u. 369 S.) *Amsterdam* 1855, *Joh. Müller.* 13 Fl.

**Schetelig,** A., Mittheilungen über die Sprache der Ureinwohner Formosa's. (Vid. Ztschr. f. Völkerpsychol. u. Sprachwissenschaft Bd. V.)

**Schreiber,** Aug., Kurzer Abriss einer Batta'schen Formenlehre im Toba-Dialecte nach e. Dictat von H. N. van der Tuuk verdeutscht. gr. 8. (VI u. 109 S.) Barmen 1867. (*Berlin, Hertz.*) cart. baar n. $1^2/_3$ Thlr.

**Tuuk,** H. N. van der, Kurzer Abriss einer Batta'schen Formenlehre im Toba-Dialecte (s. Schreiber, A.)

**Versuch** einer Grammatik der Dajackschen Sprache. Bearb. u. hrsg. im Auftrage u. auf Kosten der niederländ. Bibelgesellschaft (v. Aug. Hardeland). gr. 8. (VIII u. 374 S.) Amsterdam 1858. *Leipzig.* (*T. O. Weigel.*) geh. n. 3 Thlr.

**Wörterbuch,** dajacksch-deutsches. Bearb. u. hrsg. im Auftrage u. auf Kosten d. niederländ. Bibelgesellschaft v. August Hardeland. 4. (638 S.) Amsterdam 1859. (*Leipzig, T. O. Weigel.*) cart. n. $9^1/_3$ Thlr.

## VII.

## Amerikanische Völker.

**Buschmann,** J. C. Ed., Das Apache als e. athapaskische Sprache erwiesen, m. Verbindg. m. e. systemat. Worttafel d. athapask. Sprachstamms. 1. Abthl. [Aus d. Abhdl. d. k. Akad. d. Wissensch. zu Berlin 1860.) gr. 4. (98 S.) *Berlin* 1860, *Dümmler's Verlag* in Comm. cart. n. 4 Thlr.

—— Die Lautveränderung aztekischer Wörter in den sonorischen Sprachen und die sonorische Endung ame dargestellt. gr. 4. (125 S.) *Berlin* 1857, *Dummler's Verl.* in Comm. cart. n. $1^1/_3$ Thlr.

—— Grammatik der sonorischen Sprachen, vorzüglich der Tarahumara, Tepeguana, Cora u. Cahita; als 9. Abschnitt der Spuren d. aztekischen Sprache ausgearb. 1. Abth.: Das Lautsystem. [Aus d. Abhdlgn. d. k. Akad. d. Wiss. zu Berlin 1863.] gr. 4. (85 S.) *Berlin* 1864, *Dümmler's Verl.* in Comm. cart. n. 26 Ngr.

—— Dasselbe 3. Abth.: Das Zahlwort. [Aus den Abhdlgn. d. k. Akad. d. Wiss. zu Berlin.] gr. 4. (193 S. mit 1 Tabelle in Fol.) *Berlin* 1867, *Dümmler's Verl.* in Comm. cart. n. $2^2/_3$ Thlr. (1. u. 3. (Abthl. 2 erschien noch nicht) n. 3 Thlr 16 Ngr.)

—— Ueber die aztekischen Ortsnamen. 1. Abth. gr. 4. (206 S.) *Berlin* 1853, *Dummler's Verl.* geh. n. 2 Thlr.

—— Die Pima-Sprache und die Sprache der Koloschen. gr. 4. (114 S.) *Berlin* 1857, *Dümmler's Verl.* in Comm. cart. n. $1^1/_3$ Thlr.

—— Der athapaskische Sprachstamm. [Aus den Abhdlgn. d. k. Akad. d. Wiss. zu Berlin 1855.] gr. 4. (II u. 172 S.) *Berlin* 1856, *Dümmler's Verl.* in Comm. cart. n. 2 Thlr.

—— Die Sprachen Kizh und Netela aus Neu-Californien. 4. *Berlin* 1856. 12 Sgr.

—— Die Völker u. Sprachen Neu-Mexico's und d. W.-Seite d. britischen Nordamerika's. (206 S.) 4. *Berlin* 1858. n. 2 Thlr.

**Buschmann,** Die Spuren der aztekischen Sprachen im nördlichen Mexiko. *Berlin* 1859.
—— Die Verwandtschafts-Verhältnisse der athapaskischen Sprachen. 2. Abth. d. Apache. [Aus den Abhdlgn. d. k. Akad. d. Wiss. zu Berlin 1862.] gr. 4. (60 S.) *Berlin* 1863, *Dümmler's Verl.* in Comm. cart. n. $^2/_3$ Thlr. (1. 2.: n. $1^2/_3$ Thlr.
—— Systematische Worttafel d. athapaskischen Sprachstamms. 3 Abth. des Apache. [Aus den Abhandlgn. d. k. Akad. d. Wiss. zu Berlin 1859.] gr. 4. (88 S.) *Berlin* 1860, *Dümmler's Verl.* in Comm. cart. n. 28 Ngr.
**Gabelentz,** Frh. v. d., Grammatik der Kiriri-Sprache. A. d. Portug. des P. Mamiani übers. (62 S.) gr. 8. *Leipzig* 1852, *Brockhaus.* 24 Sgr. Herabges. auf 8 Ngr.
—— Grammatik der Dakota-Sprache. 8. *Leipzig* 1852, *Brockhaus.* Von 24 Ngr. herabges. auf 8 Sgr.
**Tschudi,** Dr. J. J. v., Die Kechua-Sprache. 3 Abthlgn. [Sprachlehre. — Sprachproben. — Wörterbuch.] gr. 8. (XVIII u. 890 S.) *Wien* 1853 (*Braumüller*). geh. n. 6 Thlr.
—— Ueber die Quichua-Sprache. Vid. Sitzungsber. d. k. Akad. d. Wissensch. zu Wien. Philos.-histor. Classe. Bd. VII (1851). Sitzung vom 1. October.

# VIII.

## Indogermanische Sprachen.

### A. Asiatisch-Indogermanisch.

#### 1. Indier.

##### a. Sanskrit.

**Amarakocha** ou Vocabulaire d'Amarasinha publié en Sanscrit avec une traduction franç., des notes et un index par A. Loiseleur Deslongchamps. 2 parties. gr. 8. Paris 1839—45 (*Leipzig, Brockhaus*). 12 Thlr 12 Ngr.
**Ardschuna's** Reise zu Indra's Himmel. Vid. Maha-Bharata.
**Atharva Veda Sanhita,** Hrsg. v. Oberbibliothek. Prof. R. Roth u. Prof. W. D. Whitney. 2 Abthln. hoch 4. *Berlin* 1855—57, *Dümmler's Verl.* n. $9^1/_2$ Thlr.
**Aufrecht,** Th., Zwei Erzählungen aus der Bharatakadvâtrinçatikâ und dem Kathârnawa. Vid. Ztschr. d. D. M. G. Bd. XIV. (1860) pag. 569.
—— Saramâ's Botschaft. Vid. Ztschr. d. D. M. G. Bd. XIII. (1859) p. 493.
—— Derselbe, Ueber Bedeutung und Form v. Svavân. Ebd. p. 499.
—— Andere Abhdln. über Sanscrit. Vid. Indische Studien. Bd. IV, VI u. VII.
**Benfey,** Th., Excurs über yahvá und verwandtes u. über die neunte Conjugations-Classe des Sanskrit. (Vid. Orient u. Occident. v. dems. Bd. I, p. 420—430.)
—— Handb. d. Sanskritssprache. 2 Abthln. in 3 Thln. Lex. 8. *Leipzig* 1852—54, *Brockhaus.* n. 4 Thlr.
I. Vollst. Grammat. d. Sanskritsprache. (449 S.) n. 5 Thlr. — II. 1. Chrestomathie. 1. Thl.: Text und Anmerk. (330 S.) n. 4 Thlr. — 2. Glossar. (374 S.) n. 5 Thlr.
—— Kurze Sanskrit-Grammatik zum Gebrauche f. Anfänger. hoch 4. (X u. 360 S.) *Leipzig* 1855, *Brockhaus.* geh. n. 3 Thlr.
—— A practical grammar of the Sanscrit language for the use of early students. gr. 8 (XVII u. 229 S.) *Berlin* 1863, *Asher u. Co.* geh. n. $2^1/_2$ Thlr.
—— Indien und Aegypten. Einige Worte veranlasst durch Rig-Veda I, 116, 5; 115, 5; 105, 9; 109, 3 u. 7. [Vid. Orient u. Occident, v. Th. Benfey, Bd. III, p. 168—170.]
—— Zu dem sanskritischen Infinitiv mane. [Vid. Orient u. Occident, v. Th. Benfey Bd. II. p. 132 f.]
—— Die alte spanische Uebersetzung des Khalîdah und Dimnah. [Vid. Orient u. Occident, v. demselb., Bd. I, p. 497—507.]
—— Ueber die alte deutsche, auf Befehl des Grafen Eberhardt von Würtemberg abgefasste, Uebersetzung des Kalîdah und Dimnah, insbesondere deren ältesten Druck und dessen Verhältniss zu der span. Uebersetzg. [Vid. Orient u. Occident, v Th. Benfey, Bd. I, p. 138—200.]
—— Ein Märchen von der Thiersprache, Quelle und Verbreitung. [Vid. Orient u. Occident, v. Th. Benfey, Bd. II, p. 133—176.]



**Benfey,** Th., Uebersetzung d. Rig-Veda (Hymn. 1—35). [Vid. Orient und Occident, von dems., Bd. I, p. 9—54, 385—419, 575—605 u. Bd. II p. 233—260 u. 507—18.]
—— Dasselbe (Forts. I, 101—118.) [Vid. Orient und Occident, v. Th. Benfey, Bd. III, p. 128—167.]
—— Sâma-Veda. Vid. Sâma-Veda.
—— Pantschatantra. Vid. Pantschatantra.
Die **Bhagavad-Gita** übers. u. erläut. v. J. Lorinser. Lex. 8. *Breslau* 1869, *Aderholz'sche* Buchhandlung. n. 2 Thlr. 20 Sgr.
**Bhagavata** purana. Préface du tome troisième. Recherches sur le déluge indien sur quelques anciennes traditions brahmaniques par E. Burnouf. 4. Paris 1850 (*Leipzig, Brockhaus*). 4 Thlr. 10 Ngr.
**Biot,** J. B., die Nakshatra's. Ein Brief an Th. Benfey. [Vid. Orient u. Occident, von Th. Benfey, Bd. I, p. 747—750.]
**Boetticher,** P., Vergleichung der armenischen Consonanten mit denen des Sanskrit. [Vid. Ztschr. d. D. M. G, IV. Bd. (1850) p. 347—68.]
**Böhtlingk,** Otto, indische Sprüche. Sanskrit u. Deutsch. 2 Thle. Lex.-8. St. Petersburg 1863—64. *Leipzig, Voss.* geh. n. n. 3 Thlr.
—— u. Rud. **Roth,** Sanskrit-Wörterbuch. Hrsg. v. d. kaiserl. Akad. d. Wiss. Lief. 1—39. Imp.-4. St. Petersburg 1853—69 (*Leipzig, Voss*). geh. à Lief. n. n. 1 Thlr.
**Bollensen,** Fr. Beiträge zur Erklärung der Mâlavikâ. Vid. Ztschr. d. D. M. G. Bd. XIII (1859) p. 480.
—— Zur Herstellung des Veda. [Vid. Orient u. Occident, v. Thdr. Benfey, Bd. II, pag. 457—485.]
—— Die Lieder der Parâçara. Vid. Ztschr. d. D. M. G. Bd. XXII (1868) p. 569.
—— Die Wurzel „bhar": schreien, jubeln, rufen, singen, sprechen; uloka u. loka. Vid. Ztschr. d. D. M. G. Bd. XVIII. (1864) p. 601.
**Boller,** Ueber die Bildung der abgeleiteten Wurzeln im Sanskrit. Vid. Sitzungsber. d. k. Akad. d. Wissensch. zu Wien. Philos.-histor. Classe Bd. III (1849) Sitz. v. 12. Decbr. Bd. IV (1850) Sitz. v. 2. u. 30. Januar u. 6. Februar.
**Boltz,** Prof. Dr. Aug., Vorschule des Sanskrit in lateinischer Umschrift oder Anleitung das Sanskrit m. möglichster Zeitersparniss so zu erlernen, dass man sich selbstständig weiter fördern kann etc. Ein Hülfs- u. Uebungsbuch f. Jedermann besonders f. Lehrer der modernen Sprachen. gr. 8. (VIII, 227 S. m. 12 Tab. in qu. 4. u. qu. Fol.) *Oppenheim* 1868, (*Kern.*) n. $2^1/_2$ Thlr.
**Bopp,** Frz., kritische Grammatik der Sanskrita-Sprache in kürzerer Fassung. 4. durchgesehene Aufl. gr. 8. (XVI, 479 S.) *Berlin* 1868, *Nicolai's Verl.* n. 3 Thlr.
—— Nalus Maha-Bharati episodium. (s. Nalus.)
**Boxberger,** Probe einer Uebersetzung der Bhagavadgitâ, des Liedes der Gottheit, eines philosophischen Gedichtes des Inder, aus dem Sanskrit. Erfurt 1863. (Schulprogr.) *Berlin, Calvary u. Co.*
**Brockhaus,** Herm., Ueber eine Analyse des 6. Buches von Somadeva's Märchensammlung. [Vid. Berichte über d. Verhdlgn. d. k. sächs. Ges. d. Wiss. zu Leipzig. Phil.-Hist. Classe, Bd. XII, p. 101—62 u. Bd. XIII, p. 203—50.
—— Ueber die Algebra des Bhâskara. [Vid. Berichte über d. Verhdlgn. d. k. sachs. Ges. d. Wiss. zu Leipzig. Phil.-hist. Cl. Bd. IV, p. 1—46.]
—— Ueber die Chando-manjari (der Blüthenzweig der Metra) von Gangâdâsa. [Vid. Berichte über die Verhdlgn. d. k. s. Ges. d. Wiss. zu Leipzig. Phil.-hist. Cl. Bd. VI, p. 210—43.]
—— Ueber eine Handschrift der Purushaparikshâ. [Vid. Berichte über d. Verhdlgn. d. k. sächs. Ges. d. Wiss. zu Leipzig. Phil.-hist. Cl. Bd. IX, p. 22—37.]
—— Die 100 Parva des Mahâ-Bhârata. [Vid. Ztschr. d. D. M. G. VI. Bd. (1852) p. 325—31.]
—— Die Sage v. Nala u. Damayanti nach der Bearbeitung d. Somadeva. Hrsg. 4. (32 S.) *Leipzig* 1860, *Hirzel.* geh. n. 16 Ngr.
—— Die sechszeiligen Strophen in Sanskrit-Gedichten. Vid. Ztschr. d. D. M. G. Bd. XIX (1865) p. 594.
—— Ueber Somadeva's Bearbeitung der Vetâla-pancavincati. [Vid. Berichte über d. Verhdlgn. d. k. s. Ges. d. Wiss. zu Leipzig. Phil.-hist. Cl. Bd. V, p. 181 ff.]
**Brown,** Ch. Ph., Sanscrit Prosody and numerical symbols explained. 8. *London* 1869. *Trübner u. Co.* Leinwdb. 5 sh.

**Bruce**, Charles, Die Geschichte v. Nala. Versuch e. Herstellung des Textes. Lex.-8. (XIV u. 47 S.) St. Petersburg 1862. *Leipzig, Voss.* geh. n. n. 8 Ngr.

**Bühler**, G., zur Mythologie des Rig-Veda I. Parjanpa. [Vid. Orient u. Occident, von Th. Benfey, Bd. I, p. 214—229.]

—— Report of: Tour to Southern Marâtha Country in search of Sankrit manuscripts. Vid. Ztschr. d. D. M. G. Bd. XXII (1868) p. 315.

**Burnouf et Leupol**, Dictionnaire classique sanscrit-français, ou sont coord., revisés et compl. les travaux de Wilson, Bopp, Westergaard, Johnson etc. cont. la dévanâgari, sa transcr. europ., l'interprét., les racines et de nombreux rapproch. philol. 8. Paris 1865; Maisonneuve u. Co. (*Leipzig, Brockhaus.*) 25 fr.

—— Méthode pour étudier la langue sanscrite. 2. Ed. Paris 1861. Maisonneuve u. Co. (*Leipzig, Brockhaus.*) 5 fr.

—— Selecta è sanscriticis scriptoribus paginae.-Choix de morceaux sanscrits traduits, annotés, analyses. 8. Paris 1867. Maisonneuve u. Co. (*Leipzig, Brockhaus.*) 6 fr.

**Delbrück**, B., de usu dativi in carminibus Rigvedae. Halis. Sax. 1867. (*Berlin, Calvary u. Co.*) 28 p.

—— Sanskrit-Paradigmen. 8. *Halle* 1868, *Buchhandl. d. Waisenh.* 5 Sgr.

**Ebel**, H., Wurzel rådh. [Vid. Beiträge z. vergleich. Sprachforschung. Bd. I, p. 426.]

**Gildemeister**, Prof. Dr. Joa., Anthologia sanscritica. (Vid. Lassen, Prof. Dr. Chrn.)

—— Açvatari. [Vid. Orient u. Occident, v. Th. Benfey, Bd. II, p. 172 f.]

**Gödeke**, H., Zu Kalîlah und Dimnah. [Vid. Orient u. Occident, v. Thdr. Benfey, Bd. I, p. 681—688.]

**Goldstücker**, Prof. Thdr., A dictionary sanskrit and english, extended and improved from the 2. edition of the dictionary of Prof. H. H. Wilson, with his sanction and concurrence; together with a supplement, grammatical appendices and an index serving as an english-sanskrit vocabulary. (In 20 parts.) Pars I—VI. Fol. *Berlin* 1856—64, *Asher u. Co.* geh. à n. 2 Thlr.

—— Pânini. His place in sanskrit literature. An investigation of some literary and chronological questions which may be settled by a study of his works. hoch 4. (268 S.) *Berlin* 1861, *Asher u. Co.* In engl. Einb. n. 4 Thlr.

**Grasberger**, Dr. Laurent., Noctes indicae sive quaestiones in Nalum Mahâbhârateum. gr. 8. (XI, 279 S.) *Würzburg* 1868, *Stuber.* n. $3\frac{1}{3}$ Thlr.

**Grohmann**, Dr. Virg., Medicinisches aus dem Atharva-Veda mit besonderem Bezug auf Takman. [Vid. Indische Studien Bd. IX, p. 381—423.]

**Haug**, Prof. Dr. Mart., Ueber die ursprüngliche Bedeutung des Wortes brahma. [Aus d. Sitzungsber. d. k. Akad. d. Wiss.] gr. 8. (23 S.) *München* 1868, (*Ackermann.*) n. 6 Ngr.

—— Ueber die Vedischen Accente. Vid. Ztschr. d. D. M. G. Bd. XVII (1863) p. 799.

—— Ueber dessen Aitareya-Brâhmana. [Vid. Indische Studien Bd. IX, p. 177—380.]

**Herabsenkung**, Sanskritische, einer tenuis zur media. [Vid. Orient und Occident von Th. Benfey, Bd. II, p. 717 f.]

**Hessler**, Dr. Franc., Commentarii et annotationes in Súsrutae Ayurvédam. Fasc. prior cont. Súsrutae aetatem et medicinae systema. gr. Lex.-8. (IV u. 24 S.) *Erlangae* 1852, *Enke.* geh. n. $\frac{2}{3}$ Thlr.

—— Dasselbe. Fasc. II., cont. notas ad totum Súsratae Ayurvédam. gr. Lex.-8. (X und 107 S.) Ebd. 1855. geh. n. 3 Thlr. 6 ngr.

**Hitopadêsa.** The Sanscrit text, with a grammatical analysis alphab. arranged, and an English Index of Words, serving the purpose of a reversed Dictionary by Fr. Johnson. 8. Hertfort 1847. Price 31 s. 6 d. (*Leipzig, Brockhaus.*) 10 Thlr. 15 Ngr.

—— Or salutary counsels of Vishnu Sarman, in a Series of connected Fables, interspersed with Moral, Prudential, and Political Maxims, transl. literally from the original into English, for the use of the Sanscrit Student by Fr. Johnson. Hertfort 1848. (*Leipzig, Brockhaus.*) $3\frac{1}{2}$ Thr.

—— Ausgewählte Fabeln, im Urtexte [in lateinischer Umschrift] nebst metrischer deutscher Uebersetzung von Aug. Boltz. gr. 8. (VIII, 75 S.) Offenbach 1868. (*Leipzig, Haessel.*) n. 16 Ngr.

—— Eine alte indische Fabelsammlung. A. d. Sanskrit übersetzt v. M. Müller. *Leipzig*, 1844, *Brockhaus.* 20 Ngr.

**Hoefer**, Alb., Sanskrit Lesebuch m. Benutzung handschriftlicher Quellen hrsg. (1. Abth.) gr. 8. (97 S.) Berlin 1849. [*Hamburg, Besser.*] geh. n. $1\frac{1}{3}$ Thlr.

—— Ueber das Sanskrit-Werk Bâlabhârata. [Vid. Ztschr. d. D. M. G. I. Bd. (1847) p. 201.]



**Humboldt**, Wilhelm von, Ueber die unter dem Namen Bhagavad-Gîtâ bekannte Episode der Mahâ-Bhârata. Gelesen in der Königl. Akademie der Wissenschaften am 30. Juni 1825 und 15. Juni 1826. gr. 4. *Berlin* 1826, *Dummler's Verl.* n. 15 Sgr.

**Hymnen des Sama-Veda**, die, hrsg. übers. u. mit Glossar versehen von Th. Benfey. gr. 8. *Leipzig* 1848. *Brockhaus.* 10 Thr., der Text besonders 6 Thlr.

**Jâska's Nirukta** sammt den Nighantavas hrsg. u. erläutert v. Rud. Roth. 3. Hft. Lex.-8. (230 S.) *Göttingen* 1852, *Dieterich.* n. 2 Thlr. (1—3. n. 5 Thlr.)

**Johaentgen**, Dr. Fr., Ueber das Gesetzbuch des Manu. Eine philosophisch-literator-hist. Studie. gr. 8. (XII u. 123 S.) *Berlin* 1863, *Dummler's Verl.* geh. n. 1 Thlr.

**Kalidasa**, Sakuntalá, or, Sakuntalá recognised by the ring, a Sanscrit Drama, the devanagari recension of the text by Monier Williams. *London, Williams u. Norgate.* Preis 31 s. 6 d.

—— Sakuntala, Indisches Schauspiel. Deutsch metrisch bearbeitet v. Edm. Lobedanz. 3. durchges. Aufl. 16. (VI u. 164 S.) *Leipzig* 1867, *Brockhaus.* n. 24 Ngr., geb. n. 1 Thlr.

—— **Mâlavikâ u. Agnimitra.** Ein Drama in 5 Acten. Zum ersten Male aus d. Sanskrit übersetzt von Albr. Weber. 8. [XLVIII u. 107 S.] *Berlin* 1856, *Dummler's Verl.* geh. n. 1 Thlr.

—— Urvasi. Indisches Schauspiel. Deutsch metrisch bearbeitet v. Edm. Lobedanz. 16. (XIV u. 115 S.) *Leipzig* 1861, *Brockhaus.* geh. n. $\frac{2}{3}$ Thlr., in engl. Einb. m. Goldschnitt. n. 25 Ngr.

—— **Wolkenbote** übersetzt und erläutert v. C. Schutz. Nebst H. H. Wilson's englischer Uebersetzung. gr. 8. (VI u. 112 S.) *Bielefeld* 1859, *Velhagen u. Klasing* cart. n. $1\frac{1}{3}$ Thlr.

**Kathâ Sarit Sâgara.** Die Märchensammlung des Sri Somadeva Bhatta aus Kaschmir. 1.—5. Buch. Sanskrit und deutsch hrsg. v. H. Brockhaus. *Leipzig* 1839. 8 Thlr.

**Kellner**, Dr. Camillo, Kurze Elementargrammatik der Sanskrit-Sprache. Mit vergleich. Berücksicht. d. Griech. u. Latein. gr. 8. (XVI u. 213 S.) *Leipzig* 1868, *Brockhaus.* n. $1\frac{1}{3}$ Thlr.

**Kern**, H., Die Yogayâtrâ des Varâhamihira. (Buch 1-3). [Vid. Indische Studien. Bd. X, p. 161—212.]

**Kielhorn**, Frz., Çantanava's Phitsûtra. Mit verschiedenen indischen Commentaren, Einleitung, Uebersetzung und Anmerkungen. Leipzig 1866. (*Berlin, Calvary u. Co.*) (XXXVII u. 60 p.) 1 Thlr.

—— Die Bhâshikavritti des Mahâsvâmin. Mit einem Anhange v. A. Weber. [Vid. Indische Studien Bd. X, p. 397—441.]

—— u. **Oppert**, G., Max Müller's Sanskrit-Grammatik übers. [s. Muller, M.]

**Kshitîçavançavalîcharitam**, a Chronicle of the family of Râja Krishnachandra of Navadvîpa, Bengal. Edit. and transl. by W. Pertsch. gr. 8. *Berlin, Ferd. Dummler.* 2 Thlr.

**Kuhn**, A., Sprachliche Resultate aus der vedischen Metrik. [Vid. Beiträge zur vergleich. Sprachforschg. Bd. III, p. 113—25, 450—77 u. Bd. IV, p. 179—216.

—— Wechsel von am und u im Sanskrit. [Vid. Beiträge z. vergleich. Sprachforschung. Bd. I, p. 355—72.]

**Lassen**, Prof. Dr. Chrn., Anthologia sanscritica glossario instructa. In usum scholarum denuo adornavit Prof. Dr. Joa. Gildemeister. Editio II. novis curis retractata. gr. 8. (XVI u. 301 S.) *Bonn*, 1868, *Marcus.* n. $1\frac{1}{3}$ Thlr.

**Lehrsprüche**, die, der Vaiçeshika-Philosophie von Kanâda; a. d. Sanskrit übersetzt und erläut. von E. Röer. Vid. Ztschr. d. D. M. G. Bd. XXI (1867) p. 309 u. Bd. XXII (1868) pag. 383.

**Maha-Bharata-Ardschuna's** Reise zu Indra's Himmel nebst andern Episoden des Mahâ-Bhârata. In der Sanscrit im Urversmasse z. erstenmale hrsg., metrisch übers. u. mit krit. Anmerkg. vers. v. Fr. Bopp. 2. Ausg. (140 S.) *Berlin* 1868, *Nicolai's Verl.* $\frac{2}{3}$ Thlr.

**Märchensammlung**, die, des Somadeva Bhatta aus Kaschmir. Aus d. Sanskrit übers. von H. Brockhaus. 2 Thle. *Leipzig* 1843, *Brockhaus.* 1 Thlr. 15 Ngr.

**Muir**, J., Original Sanskrit texts on the origin and progress of the religion and institutions of India; collected, translated into English, and illustrated by notes. Chiefly for the use of students and others in India. Part. 1. The mythical and legendary accounts of caste. gr. 8. (IX u. 204 S.) London 1858. *Leipzig, Brockhaus Sort.* geh. n. 3 Thlr.

—— Beiträge zur Kenntniss der vedischen Theogonie und Mythologie. (Aus dem Englischen übers. und mit Nachtragen des Verf.) [Vid. Orient und Occident, v. Th. Benfey, Bd. III, p. 446—478.]

**Müller's**, Max, Sanskrit-Grammatik in Devanâgarî und lateinischen Buchstaben. Aus d. Engl. übersetzt v. F. Kielhorn u. G. Oppert. Lex.-8. (XXIII u. 442 S.) *Leipzig* 1868, *Engelmann*. n. 5 Thlr.

—— Ueber eine Stelle in Yâska's Commentar zum Naighantuka, Provincialismen betreff. [Vid. Ztschr. d. D. M. G. VII. Bd. (1853) p. 373—76.]

—— Alphab. Verzeichniss der Upanishads. Vid. Ztschr. d. D. M. G. Bd. XIX (1865) pag. 137.

—— Pavîrava, Donner. [Vid. Beiträge zur vergl. Sprachforschung Bd. III, p. 444—49.]

—— Das Mahâbhâshya. [Vid. Ztschr. d. D. M. G. VII. Bd. (1853) p. 162—71.]

**Nala och Damayanti** en indisk Dikt ur Mahâbhârata fran originalet öfversatt och med förklarande noter försedd af H. Kellgren. Helsingfors 1852. (*Leipzig, Brockhaus.* $22\frac{1}{2}$ Ngr.

—— **Nal** u. **Damajanti.** Eine indische Geschichte, hrsg. v. Fr. Rückert. 4. Aufl. 16. (295 S.) *Franfurt* 1862, *Sauerländer*. $1\frac{1}{2}$ Thr.

**Nalus,** Maha-Bharati episodium. Textus sanscritus cum interpretatione latina et annotationibus criticis curante Franc. Bopp. Tertia emendata editio. 4. (XV, 236 S.) *Berlin* 1868, *Nicolai's Verl.* n. 3 Thlr.

**Neriosengh's** Sanskrit-Uebersetzung des Yaçna. Hrsg. und erläut. von Dr. Frdr. Spiegel. gr. 8. (242 S.) *Leipzig* 1861, *Engelmann*. geh. n. $2\frac{2}{3}$ Thlr.

**Neubauer,** Adlf., Das X. Capitel der hebräischen Uebersetzung des Kalîlah und Dimnah, Text und deutsche Uebersetzung. [Vid. Orient und Occident, von Th. Benfey, Bd. I, p. 481—496, 657—680.]

**Noorden,** C. de, symbolae ad comparandam mythologiam Vedicam cum mythologia Germanica imprimis pertinentes ad pugnam dei aestivi cum Dracone. Adjectis nonnullis Rigvedae hymnis libro 8. 9 et 10. typis nondum impressis ad deum Indram. (Habil. schr.) *Bonn* 1855, *Lempertz*. 8 Sgr.

**Oppert,** Prof. Jul., Grammaire sanscrite. 2. Édit. corrigée et augmentée. gr. 8. (XII und 238 S. m. 1 Tab. in gr. 4.) *Berlin* 1864, *Springer's Verl.* n. $2\frac{1}{4}$ Thlr.

—— u. **F. Kielhorn,** Max Müller's Sanskrit-Grammatik. (s. Müller, M.)

**Pânini's** 8 Bücher grammatische Regeln, hrsg. u. erläut. von O. Böhtlingk. 2 Bde. gr. 8. Bonn 1839/40. (*Leipzig, L. Voss.*) Ladenpreis 20 Thlr., herabges. auf 10 Thlr.

**Pantschatantra.** Fünf Bücher indischer Fabeln, Märchen und Erzählungen. A. d. Sanskrit übers. m. Einleitg. u. Anmerkgn. v. Th. Benfey. 2 Thle. gr. 8. (1167 S.) *Leipzig* 1859, *Brockhaus*. n. 8 Thlr.

**Pantschatantrum** sive quinquepartitum de moribus exponens. Ex codd. mss. edidit, commentariis criticis auxit Prof. Joa. Godofs. Ludov. Kosegarten. Pars II.: Textum Sanscritum ornatiorem tenens. Partic. I. gr. 4. (64 S.) *Greifswald* 1859, *Koch's Verl.* geh. n. 1 Thlr. 18 Ngr. (I—II, I. n. 8 Thlr. 8 Ngr.)

**Pertsch,** W., Ueber Nuti's italiänische Bearbeitung von Symeon Seth griechischer Uebersetzung des Qualîlah wa Dimnah. [Vid. Orient u. Occident, von Thdr. Benfey, Bd. II, p. 261—268.]

—— Alphabetisches Verzeichniss der Versanfänge d. Riksamhitâ. Sep. Abdr. aus den Indischen Studien III. 1. gr. 8. *Berlin* 1853, *Ferd. Dümmler*. 1 Thlr.
Enthält eine Anzahl Berichtigungen von Prof. Roth, die sich in dem betreff. Hefte der Indischen Studien nicht finden.

**Prabodha Chandrodaya Krishna Misri Comoedia.** Edid. scholiisque instr. H. Brockhaus. gr. 8. *Leipzig* 1845, *Brockhaus*. 2 Thlr. 15 Ngr.

**Râdjatarangini,** Histoire des Rois du Kaschmir. Trad. et commentée par A. Troyer. 2 forts vols. gr. in 8. Paris 1840. (*Leipzig, Brockhaus.*) 14 Thlr.

**Rig-Veda** oder die heiligen Lieder der Brahmanen. Hrsg. v. Max Müller. Mit einer Einleitung, Text und Uebersetzung d. Prâtisâkhya oder der ältesten Phonetik u. Grammatik enthaltend. 3 Lieferungen. gr. 4. (304 S. Sanskrit-Text.) *Leipzig* 1856—57, *Brockhaus*. n. $10\frac{2}{3}$ Thlr.

**Rost,** Nachträge zu Gildemeister's Bibliotheca Sanscrita. Vid. Ztschr. d. D. M. G. Bd. VIII (1854) p. 604.

**Roth,** Prof. Dr. Rud., Abhandlg. über den Atharva Veda. gr. 4. (36 S.) *Tübingen* 1856, (*Fues' Sort.*) geh. n. $\frac{1}{3}$ Thlr.

—— Ueber den Veda. [Vid. Verhdlgn. d. D. Orient in Dresden 1845 p. 35—39]

—— Ueb. eine Vorstellung vom Schicksal in der indischen Spruchweisheit. gr. 4. (18 S.) *Tübingen* 1866, *Fues*. n. $\frac{1}{4}$ Thlr.

**Roth,** R. u. O. **Böhtlingk,** Sanskrit-Wörterbuch. s. Böhtlingk, O.



**Rückert,** F., Die Sage vom König Hariscandra. Mârkandeya-Purâna 7. u. 8. Vid. Ztschr. d. D. M. G. Bd. XIII (1859) p. 103.

—— Der gute König in der Hölle. Mârkandeya-Purâna. Vid. Ztschr. d. D. M. G. Bd. XII (1858) p. 338.

—— Die Weisheit d. Brahmanen. Ein Lehrgedicht. 6. Aufl. 8. (703 S.) *Leipzig* 1865, *Hirzel*. n. 2 Thlr.

—— Nal u. Damajanti. Vid. Nal.

**Sacred Hymns of the Brahmans,** the, As preserved to us in the oldest collection of religious poetry the Rig-Veda-Sanhita. transl. and expl. by Max Müller. Bd. I. 8. *London* 1869, *Trübner u. Co.* Lwdb. 12 sh. 6 d.
Dies Werk wird in 8 Bde. cplt.

**Sâma-Veda.** Die Hymnen der Sâma-Veda, herausgegeben von Thdr. Benfey. Ausgabe ohne Glossar. 1848. *Leipzig, Brockhaus*. Von 6 Thlr. herabges. auf 3 Thlr.

—— Dasselbe. — Mit Glossar. 4. 1848. *Ebd.* Von 10 Thlr. herabges. auf 5 Thlr.

**Sanskrit-Texte** m. Vocabular. Für Anfänger (hrsg. v. Prof. A. F. Stenzler). gr. 8. (38 S.) *Breslau* 1868, *Mälzer*. n. $12\frac{1}{2}$ Ngr.

**Sanskritwerke,** Ueber die im J. 1864 in Indien neu aufgefundenen. Aus Berichten von H. Kern, M. Haug, G. Bühler und R. Rost. [Vid. Indische Studien Bd. IX, p. 173—76.]

**Schiefner,** A. et A. **Weber,** Variae lectiones ad Bohlenii editionem Bhartriharis sententiarum pertinentes, e codd. extractae. gr. 4. (26 S.) *Berolini* 1850, *Dümmler*. n. $\frac{1}{3}$ Thlr.

**Schmidt,** Dr. Johs., Kleine Sanskrit-Chrestomathie. gr. 8. (IV, 116 S.) *Weimar* 1865, *Böhlau*. n. 24 Ngr.

**Somadeva,** Kathâ sarit sâgara, (s. Abhandlungen f. d. Kunde d. Morgenlandes II. $\frac{1}{3}$)

**Sprüche,** Indische. Uebersetzt v. Otto Böhtlingk. In einer Blütenlese hrsg. von seiner Schwester. 8. (VI, 112 S.) *Leipzig* 1868, *Brockhaus*. n. 16 Ngr., cart. m. Gldschn. n. $\frac{2}{3}$ Thlr.

**Stenzler,** Adf. Frdr., Elementarbuch der Sanskrit-Sprache. Grammatik, Text, Wörterbuch. gr. 8. (IV, 84 S.) *Breslau* 1868, *Mälzer*. n. 1 Thlr.

—— Ueber die Wichtigkeit d. Sanskrit-Studiums und seine Stellung an unseren Universitäten. gr. 8. (15 S.) *Breslau* 1863, *Hirt's Verl.* geh. n. 3 Ngr.

—— Ueber Pârashara's Grihya-Sûtra. [Vid. Ztschr. d. D. M. G. VII. Bd. (1853) p. 527—44.]

—— Sanskrittexte m. Vocabular. (s. Sanskrittexte.)

**Studien,** Indische, Beiträge für die Kunde des indischen Alterthums. Im Vereine mit mehreren Gelehrten herausgeg. v. Dr. Albrecht Weber. Mit Unterstützung d. D. M. G. Bd. I—X. *Berlin* 1849—68, *Ferd. Dümmler's Verl.* à Bd. 4 Thlr. à Heft $1\frac{1}{3}$ Thlr.

Inhalt von Bd. I.

Heft 1. Weber, A., Madhusûdana-Sarasvati's encyclopäd. Uebers. der orthodoxen brahman. Literatur. p. 1—24. — Derselbe. Ueber die Literatur des Sâmaveda. p. 25—67. — Derselbe. Ueber den Taittiriya Veda, astronomische Data aus beiden Yajus und eine Stelle des Taittiriya-Brâhmana über die Mondhäuser. p. 68—100. — Kuhn, A., Ueber die Brihaddevatâ. p. 101—120. — Aufrecht, Th., Das XV. Buch des Atharva-Veda. p. 121—140. — Weber, A. Skizzen aus Pâtnâ: 1) über den damals bestehenden Literaturkreis. p. 141—157. — Derselbe. Nachrichten aus Calcutta über den Druck des Taittiriya-Yajus und die Bibliotheca Indica. p. 158—159.

Heft 2. Weber, A., Zwei Sagen aus dem Çatapatha-Brâhmana über Einwanderung und Verbreitung der Ârier in Indien, nebst einer geographisch-geschichtlichen Skizze aus dem weißen Yajus p. 161—232. — Stenzler, A., Zur Literatur der Indischen Gesetzbücher. p. 232—246. — Weber, A., Analyse der in Anquetil du Perron's Uebersetzung enthaltenen Upanishad. p. 247—302. — Spiegel, Fr., Der zweite Theil des Yaçna. p. 303—315. — Rost, R., Ueber den Manuskr. p. 315—320.

Heft 3. Kuhn, A., Zur ältesten Geschichte der indogermanischen Völker. p. 321—363. — Schlottmann, K., Beiträge zur Erläuterung des von Spiegel bearbeiteten Anfangs des 19ten Fargard des Vendidad. p. 364—380. — Weber, A., Analyse der in Anquetil du Perron's Uebersetzung enthaltenen Upanishad. Fortsetzung. p. 380—456. — Roth, R., Die Sage von Çunaḥçepa. p. 457—464. — Weber, A., Nachrichten über und aus Calcutta. p. 464—479. 1) Catalog der dasigen Sanskrithandschriften. 1838. 2) Kâvyasamgraha. A Sanscrit Anthology by Dr. J. Haeberlin. 1847. 3) Bibliotheca Indica. 1848 I, 1—12. 1849 II, 1—2. 4) Aus einem Briefe von Dr. K. Rosr. — Weber, A., Zusätze, Verbesserungen und Nachträge zum ersten Bande der indischen Studien.

Inhalt von Bd. II.

Heft 1. Weber, A., Analyse der in Anquetil du Perron's Uebersetzung enthaltenen Upanishad. Dritter Artikel. p. 1—111. — Roth, R., Die Sage von Çunaḥçepa. p. 111—123. — Weber, A., R. Friederich's Untersuchungen über die Kawisprache und über die Sanskrit- und Kawiliteratur auf der Insel Bali. p. 124—149. — Derselbe, Herrn Höfer zur Antwort. p. 149—155. — Correspondenzen aus Calcutta, Breslau, Petersburg. p. 156—160.

Inhalt von Bd. II.

Heft 2. Weber, A., Die Griechischen Nachrichten von dem indischen Homer, nebst Aphorismen über den griechischen und den christlichen Einfluss auf Indien. p. 161—169. — Derselbe. Analyse der in Anquetil du Perron's Uebersetzung enthaltenen Upanishad. Vierter Artikel. p. 170—236. — Derselbe. Zur Geschichte der indischen Astrologie. p. 236—287. — Derselbe. Ueber das Çânkhâyana- oder Kausbîtaki-brâhmaṇa. 288—315. — Derselbe. Ein mystisches Alphabet. p. 315—316. — Nachrichten aus Indien. p. 316—320.

Heft 3. Whitney, W. D., Tabellarische Darstellung der gegenseitigen Verhältnisse der Saṁhitâs des Rik, Sâman, weissen Yajus und Atharvan. p. 321—368. — Eckstein, Baron von, Ueber die Grundlagen der Indischen Philosophie und deren Zusammenhang mit den Philosophemen der westlichen Völker. p. 369—388. — Aus einem Briefe von Dr. Roer. p. 389. — Weber, A., Berichtigungen, Erwiederungen und Nachträge zum ersten und zweiten Bande. p. 390—418. — Derselbe. Index zum ersten und zweiten Bande. p. 419—483. — Nachträgliche Bemerkungen. p. 483—484.

Inhalt von Bd. III.

Heft 1. Pertsch, W., Alphabetisches Verzeichniss der Versanfänge der *Rik*saṁhitâ. p. 1—116. — Weber, A., Die neuesten Forschungen auf dem Gebiet des Buddhismus. p. 117—195. — Nachrichten aus Calcutta. p. 195—198.

Heft 2. 3. Benfey, Th., Index zu den Harmonieen und Discrepanzen in Th. Benfey's Ausgabe des Sâmaveda S. 163—226. p. 199—247. — Weber, A., Caraṇavyûha. Uebersicht über die Schulen des Veda. p. 247—283. — Derselbe. Alphabetisches Verzeichniss der Anuvâka- und Brâhmaṇa-Anfänge des Yajur-Veda. p. 283—324. — Derselbe. Eine neue Zählung der Upanishad. p. 324—326. — Derselbe. Ueber den Zusammenhang indischer Fabeln mit griechischen. p. 327—373. — Derselbe. Der kâṇḍânukrama der Atreyî-Schule des Taittiriyaveda. p. 374—401. — Westergaard u. Spiegel, Beitrag zur altiranischen Mythologie von Prof. Westergaard. Aus dem Dänischen übersetzt von Fr. Spiegel. p. 402—448. — Spiegel, Fr., Miscelle, pabâṇazdista — paoiryô-tkaêsha. p. 448—451. — Weber, A., Einiges über das Kâṭhakam. p. 451—479. — Nachrichten aus Calcutta. p. 479—482. — Weber, A., Nachträge und Verbesserungen zum dritten Bande. p. 482—488.

Inhalt von Bd. IV.

Aufrecht, Th., Die Sage von Apâlâ. p. 1—8. — Whitney, W. D., Alphabetisches Verzeichniss der Versanfänge der Atharva Saṁhitâ. p. 9—64. — Weber, A., Das Vâjasaneyi-Prâtiçâkhyam. p. 65—170. — Aufrecht, Th., Die Handschriften der Praudhamanoramâ in der Bodleyani'schen Bibliothek. p. 171—76. — Weber, Albr., Das Vâjasaneyi-Prâtiçâkhyam (Schluss). p. 177—331. — Correspondenzen aus New-Haven, Petersburg. p. 331—35. — Berichtigungen und Zusätze. p. 336. — Aufrecht, Th., Der Liebende besucht die Geliebte. — An die Geliebte. p. 337—44. — Weber, A., Die Pâṇiniyâ Çikshâ. p. 345—71. — Derselbe, das Vaṇçabrâhmaṇam des Sâmaveda. p. 371—86. — Derselbe, das Makasajâtakam. p. 387—92. — Derselbe, das erste Buch des Atharvaveda. p. 393—430. — Derselbe, zur Textgeschichte des Vedasaṁhitâs. p. 431—34. — Derselbe, Berichtigungen und Nachträge zum dritten und vierten Bande. p. 434—36. — Derselbe, Index zum dritten und vierten Bande. p. 437—71. — Schiefner, Aus einem Briefe von Dr. A. p. 472.

—— Dieselben. Bd. V. Ebd. 1862. geh.

Inhalt: Weber, A., Zur Frage über das Zeitalter Pâṇini's. Mit specieller Beziehung auf Th. Goldstücker's »preface« zum Mânavakalpasûtra. p. 1—176. — Derselbe, vedische Hochzeitssprüche. p. 177—266. — Haas, Dr. E., Die Heirathsgebräuche der alten Inder, nach dem Gṛihyasûtra. (Mit Zusätzen vom Herausgeber A. Weber.) p. 267—412. — Fausböll, V. u. A. Weber, Die Pâli-Legende von der Entstehung des Sâkya- und Koliya-Geschlechtes. p. 412—37. — Weber, A., Der çabalihoma. Ein Waldorakel im Frühlinge. p. 437—47. — Correspondenzen. (1. von Prof. Steuzler, 2. von Prof. Whitney, 3. von Mr. Grimblot.) p. 447—52. — Berichtigungen und Nachträge. p. 452—56. — Index. p. 457—74. — Cowell, Mr. E. B., Aus einem Briefe von. p. 475—76. — Weber, A., Miscelle. p. 476.

—— Dieselben. Bd. VI. Ebd. 1863. geh.

Inhalt: Aufrecht, Th., Die Hymnen des Rigveda. I. Thl. Maṇḍala I—VI. 463 p.

—— Dieselben. Bd. VII. Ebd. 1863. geh.

Inhalt: Aufrecht, Th., Die Hymnen des Rigveda. II. Thl. Maṇḍala VII—X. 478 p.

—— Dieselben. Bd. VIII. Ebd. 1863. geh.

Inhalt: Weber, A., Ueber die Metrik der Inder. Zwei Abhandlungen. 484 p.

—— Dieselben. Bd. IX. *Leipzig* 1865, *F. A. Brockhaus*. geh.

Inhalt: Weber, A., Analyse der in Anquetil du Perron's Uebersetzung enthaltenen Upanishad. (Fortsetzung und Schluss.) p. 1—173. — Ueber die im Jahre 1864 in Indien neu aufgefundenen Sanskritwerke. Aus Berichten von H. Kern, M. Haug, G. Bühler und R. Rost. p. 173—76. — Ueber Haug's Aitareya-Brâhmaṇa. p. 177—380. (a. aus der Bombay Native Opinion p. 177—96. — b. aus der Saturday-Review. p. 197—209. — c. vom Herausgeber. p. 210—380.) — Weber, A., Vermuthung zu Çikshâ V. v. 6. p. 380. — Grohmann, Dr. Virg., Medicinisches aus dem Atharva-Veda, mit besonderem Bezug auf den Takman. p. 381—423. — Weber, A., Zur Frage über die nakshatra p. 424—59. — Derselbe: Ueber die Aufzählung der vier Zeitmaasse bei Garga. p. 460—72. — Derselbe, Miscellen. p. 473—82. (1. vâc und λόγος. p. 473—80. — 2. bhrûṇa, φρῦνος. p. 481—82. — 3. Göttinn ápva. p. 482.)



—— Dieselben. Bd. X. Ebd. 1868. geh.

Inhalt: Weber, A., Collectanea über die Kastenverhältnisse in den Brâhmaṇa und Sûtra. p. 1—160. — Derselbe, Quittung. p. 160. — Kern, H., Die Yogayâtrâ des Varâhamihira (Buch 1—3). p. 161—212. — Weber, A., Zur Frage über die nakshatra (nebst zwei Briefen Alexander von Humboldt's). p. 213—53. — Derselbe, über den auf der Königl. Bibl. zu Berlin befindlichen Codex der Sûryaprajñapti (ms. or. oct. 155). p. 254—316. — Derselbe, ein Atharvaparisishṭa über grahayuddha (Streit der Planeten). p. 317—20. — Derselbe, zur Kenntniss des vedischen Opferrituals. p. 321—96. — Kielhorn, Franz, Die Bhâshikavritti des Mahâsvâmin. Mit einem Anhange von Albr. Weber. p. 397—441. — Weber, A., Zur Notiznahme. p. 441—42. — Derselbe, Berichtigungen und Nachträge zu Band IX und X. p. 443—45. — Derselbe, Index zu Band IX und X. p. 446—89. — Derselbe, weitere Nachträge zu Band X. p. 489—90.

**Susrutas.** Ayurvédas. Id est medicinae systema a venerabili D'Hanvantare demonstratum a Susruta discipulo compositum. Nunc primum ex Sanskrita in Latinum sermonem vertit, introductionem, annotationes et rerum indicem adjecit Dr. Franc. Hessler. Tom. III. [Uttaratantra. Id est ultimus tractatus.] gr. Lex.-8. (187 S.) *Erlangen* 1850, *Enke*. geh. n. 4 Thlr. 24 Ngr.

I—III. (T. I. Sûtrast'hâna et Nidânast'hâna 1844. 4⅔ Thlr. — II. Sarirast'hana, Chikitsitast'hana et Kalpast'hana. 1847. 4⅔ Thlr.) n. 14 Thlr. 1 Ngr.

**Teza,** Emilio, Appunti per la Bibliografia del Pancatantra. [Vid. Orient u. Occident von Th. Benfey. Bd. II, p. 707—747.]

**Trumpp,** E., Die Stammbildung des Sindhi im Vergleich z. Prâkrit und den anderen neueren Dialecten sanskritischen Ursprungs. Vid. Ztschr. d. D. M. G. Bd. XVI (1862) p. 427.

**Ujjvaladatta's Commentary** on the Unâdisûtras. Edited by Th. Aufrecht. Lex.-8. (XXII u. 279 S.) *Bonn* 1859, *Marcus*. geh. n. 3⅓ Thlr.

**Umschreibung** des altindischen Alphabets. [Vid. Ztschr. f. vergleich. Sprachforschung Bd. XV, p. 400.]

**Upalekha** de kramâpatha libellus. Textum sanscriticum recensuit, varietatem lectionis, prolegomena, versionem latinam, notas, indicem adjecit Dr. Guil. Pertsch. gr. 8. (XXIII u. 64 S.) *Berlin* 1854, *Dümmler's Verl.* n. 1⅓ Thlr.

**Vikramorvasí.** A Drama by Kálidása. 8. Hertford 1849. (*Leipzig, Brockh.*) 7 s. 2 Thlr. 10 Ngr.

**Weber,** A., Der erste Adhyâya des ersten Buches des Çatapatha-Brâhmaṇa übers. [Vid. Ztschr. d. D. M. G. IV. Bd. (1850) p. 289—304.]

—— Analyse der Kâdambari. [Vid. Ztschr. d. D. M. G. VII. Bd. (1853) p. 532—85.]

—— Anhang zu Frz. Kielhorn, die Bhâshikavritti des Mahâsvâmin. [s. Kielhorn, Frz.]

—— Eine Legende des Çatapatha-Brâhmaṇa über die strafende Vergeltung nach d. Tode. Vid. Ztschr. d. D. M. G. Bd. IX. (1855) p. 237. u. 308.

—— Ueber das Çatrunjaya Mâhâtmyam. Ein Beitrag zur Geschichte der Jaina. (III und 148 S.) (s. Abhandlungen f. die Kunde des Morgenlandes I. 4.)

—— Das Dhammapadam. Die älteste buddhistische Sittenlehre übs. Vid. Ztschr. d. D. M. G. Bd. XIV (1860) p. 29.

—— Zur Erklärung der Mâlavikâ. Vid. Ztschr. d. D. M. G. Bd. XIV. (1860) p. 261.

—— Finales as im Sanskrit vor tönenden. [Vid. Beiträge z. vergleichenden Sprachforschung Bd. III, p. 385—404.]

—— Ueber ein Fragment der Bhagavatî. Ein Beitrag zur Kenntniss der heil. Sprache und Literatur der Jaina. [Aus d. Abhandlgn. d. k. Akad. d. Wiss. zu Berlin.] 1 Thl.: Einleitung und 1. Abschnitt: Von der Sprache der Bhagavatî. Mit 2 photolith. Tafeln (in qu. gr. 4.) gr. 4. (79 S.) *Berlin* 1866, *Dümmler's Verl.* in Comm. cart. n. 1 Thlr. 8 Ngr.

—— Dasselbe. 2. Thl. 2. Abschnitt: Inhalt der vorliegenden Bücher der Bhagavatî u. 3. Abschnitt: Die Legenden v. Khamdaka. gr. 4. (198 S.) *Berlin* 1867, *Dümmler's Verl.* in Comm. cart. n. 1⅔ Thlr. (1. 2. u. 2 Thlr. 3 Ngr.)

—— Ueber das Iyotirvidhâbharaṇam. Vid. Ztschr. d. D. M. G. Bd. XXII (1868) p. 795.

—— Einige auf Krishna's Geburtsfest bezügliche Data. [Vid. Ztschr. d. D. M. G. VI. Bd. (1852) p. 92—97.]

—— Ueber Menschenopfer bei den Indern der vedischen Zeit. Vid. Ztschr. d. D. M. G. Bd. XVIII. (1864) p. 262.

—— nâga, snake. [Vid. Ztschr. f. vergl. Sprachforschg. Bd. IX. p. 233.]

—— Die vedischen Nachrichten v. den naxatra (Mondstationen). [Aus den Abhandlungen d. k. Akad. d. Wiss. zu Berlin 1860.] 2 Thle. gr. 4. (185 S.) *Berlin* 1860—61, *Dümmler's Verl.* in Comm. geh. n. 1⅔ Thlr.

**Weber**, A., Zwei vedische Texte über Omina u. Portenta. 1. Das Adbhuta-Brâhmana des Sâmaveda. 2. Der Adbhutâdhyâya des Kaucikasûtra. [Aus den Abhandlgn. d. k. Akad. d. Wissensch. zu Berlin 1858.] gr. 4. (101 S.) *Berlin* 1859, *Dümmler's Verl.* in Comm. cart. n. 1 Thlr.

—— Die Râma-Tâpaniga-Upanishad. [Aus d. Abhdlg. d. k. Akad. d. Wiss. zu Berlin 1864.] gr. 4. (103 S.) *Berlin* 1864, *Dümmler's Verl.* in Comm. cart. n. 1 Thlr. 2 Ngr.

—— Indische Skizzen. Vier bisher in Zeitschriften zerstreute Vorträge und Abhandlgen. Nebst 1 (lith.) Schriftaf. (in Imp.-4.) gr. 8. (VII u. 150 S.) *Berlin* 1857, *Dümmler's Verl.* n. 1 Thlr. 6 Ngr. geh.

—— Indische Streifen, Eine Sammlung von bisher in Zeitschriften zerstreuten kleineren Abhandlungen. 2 Bde. Bd. II krit. bibliogr. Streifen a. d. Gebiete der indischen Philol. m. e. Anh. »Iranische Philologie.«. gr. 8. *Berlin*, 1868—69, *Nicolai's Verl.* n. $5^2/_3$ Thlr.

—— Indische Studien. (s. Studien, indische.)

—— Die Vâsavadattâ der Subhandhu. Vid. Ztschr. d. D. M. G. Bd. VIII (1854) p. 530.

—— Ueber die Vajrasûci (Demantnadel) des Açvaghosha. [Vid. Abhdlgn., Phil. u. Hist., d. k. Akad. d. Wiss. z. Berlin, 1859, p. 60.]

—— Ueber den Vedakalender Namens Iyotisham. [Aus den Abhandlgn. d. k. Akad. d. Wiss. zu Berlin 1862.] gr. 4. (130 S.) *Berlin* 1862, *Dümmler's Verl.* in Comm. cart. n. 1 Thlr. 8 Ngr.

—— Ueber die Walker'sche Sanskrit-Handschriftensammlung in Oxford. [Vid. Ztschr. d. D. M. G. II. Bd. (1848) p. 336—43.]

—— Eine angebliche Bearbeitung des Yajurveda. [Vid. Ztschr. d. D. M. G. VII. Band (1853) p. 235—48.]

—— Ueber den Zusammenhang indischer Fabeln mit griechischen. Eine krit. Abhandlung. [Abdr. aus den indischen Studien III, 2. 3.) gr. 8. (III u. 50 S.) *Berlin* 1855, *Dümmler's Verl.* geh. n. 12 Ngr.

—— Andere Abhandl. über Sanscrit etc. Vid: Indische Studien.

—— u. A. **Schiefner**, variae lectiones ad Bohlenii editionem Bhartriharis sententiarum pertinentes, e codd. extractae. (s. Schiefner, A.)

**Whitney**, W. D., The Atharva-Veda Prâtiçâkhya, or, Çâunakîyâ Caturâdhyâyika: Text, Translation and Notes. 8. New-Haven 1862 (*Leipzig, Brockhaus*). 3 Thlr. 25 Sgr.

—— Beiträge zur theorie des sanskrit-verbalaccents, übers. v. Kuhn. [Vid beitr. z. vergl. sprachforschung Bd. I, p. 187—221.]

—— Alphabetisches Verzeichniss der Versanfänge der Atharva Samhitâ. [Vid. Indische Studien Bd. IV, p. 9—64.]

**Wilson**, Prof. H., Dictionary sanskrit and english. (s. Goldstücker, Prof. Dr. Thdr.)

**Wollheim**, Ueber Krijâjvgasâra oder die Essenz der Opferwerke. [Vid. Verhdlgn. d. D. Orient in Dresden 1846, p. 153—59.]

**Yâjnavalkya's** Gesetzbuch. Sanskrit und deutsch hrsg. von A. Fr. Stenzler. *Berlin* 1849, 2 Thlr. 20 Sgr.
*F. Dümmler.*

**Yajurveda**, The white, edited by A. Weber. Part. I (the Vâjasaneyi-Sanhitâ No. 1—7) 21 Thlr. 20 Sgr.
*Berlin* 1850—52, *Ferd. Dümmler*. 4. cart.

—— Part. II the Çatapatha-Brâhmana No. 1—8. *Ebd.* 1853—55. 4. geh. 24 Thlr.

—— Part. III Crautasûtra. No. 1—7. *Ebd.* 1856—59. 21 Thlr. I—III. n. 66 Thlr.

**Xitiçançâvalicaritam**, a chronicle of the family of Râja Krishnachandra of Navadvîpa, Bengal. Edited and translated by W. Pertsch. Lex.-8. (XXIII u. 136 S.) *Berlin* 1852, *Dümmler's Verl.* geh. n. 2 Thlr.

### b. Andere indische Sprachen u. Dialecte, Alterthumskunde etc.

**Banerjea**, K. M., Dialogues on the Hindu philosophy. 8. (550 p.) London 1861, Williams u. Norgate (*Leipzig, Brockhaus.*). 15 sh.

**Bastian**, A., Einige Worte über die Literatur der Birmanen. Vid. Ztschr. d. D. M. G. Bd. XVII (1863). p. 697.

—— Zur buddhistischen Psychologie. Vid. Ztschr. d. D. M. G. Bd. XX (1866). p. 419.

**Benfey**, Th., Beiträge zur Geschichte der Verbreitung der indischen Sammlungen von Fabeln und Erzählungen, ursprüngliche Grundlage der »Sieben weissen Meister«. [Vid. Orient und Occident, von Thdr. Benfey, Bd. III, p. 171—180.]



**Benfey**, Th., Nachtrag zu Fel. Liebrecht, Beiträge zum Zusammenhange indischer und europ. Märchen und Sagen. [Vid. Orient u. Occident, von Thdr. Benfey, Bd. I, p. 137.] [s. auch Liebrecht, Fel.]

**Bibliotheca Tamulica** s. Opera praecipua Tamuliensium, edita, translata, adnotationibus glossariisque instructa a Car. Graul.

Tom. I. Tria opera Indorum philosophiam orthodoxam exponentia, in sermonem germanicam translata atque explicata. Et. s. t.: Tamulische Schriften zur Erläuterung d. Vedanta-Systems oder der rechtgläubigen Philosophie der Hindu's. Uebersetz. u. Erklärg. v. Karl Graul, Missionsdir. gr. 8. (XVI u. 203 S.) *Leipzig* 1854, *Dörffling u. Franke*. geh. n. 1 Thlr. 26 Ngr.

Tom. II. Kaivaljanavanîta, a Vedanta poem. The Tamil text with a translation, a glossary and grammatical notes; to which is added an outline of Tamil grammar, with specimens of Tamil structure and comparative tables of the flexional system in other Dravida languages. By Dr. Charles Graul. gr. 8. (X u. 274 S.) *Leipzig* 1855, *Dörffling u. Franke*. geh. n. 1 Thlr.

Tom. III. Et. s. t.: Der Kural des Tiruvalluver. Ein gnomisches Gedicht über die drei Strebeziele des Menschen. Uebersetzung und Erklärung von Dr. Karl Graul. gr. 8. (XXIII u. 196 S.) *Leipzig* 1856, *Dörffling u. Franke*. geh. n. $1^1/_3$ Thlr.

Tom. IV. Et. s. t.: Kural of Tiruvalluver. High-Tamil text with translation into common tamil and latin, notes and glossary. By Dr. Charles Graul. Published after the autors death by Wilh. Germann. gr. 8. (X u. 335 S.) *Leipzig* 1865, *Brockhaus Sort.* n. 3 Thlr. (1—4. n. 13 Thlr. 16 ngr.)

**Bidpai**, Thier-Novellen. (s. Jäde, Heinr., Aus dem Morgenlande.)

**Bollensen**, Fr., Ueber die Aufhebung der Sperrung (Position) vor Doppelconsonanten im Indischen. Vid. Ztschr. d. D. M. G. Bd. XIV (1860). p. 291.

**Brücke**, Prof. Ernst, Ueber die Aussprache der Aspiraten im Hindustani. [Aus den Sitzungsber. 1859 d. k. Akad. d. Wiss.] Lex.-8. (8 S.) *Wien* 1859, *Gerold's Sohn* in Comm. geh. n. 2 Ngr.

**Brumund** u. v. **Hoevell**, Ueber Alterthümer d. ostindischen Archipels, insbesondere die Hindu-Alterthümer und Tempelruinen auf Java, Madura und Bali, nach Mittheilungen der Verff.) aus d. Holländ. bearb. v. Dr. Johs. Müller. 2. (Titel-) Aufl. Mit 21 (lith.) Kunst-Beilagen, (wovon 10 in Farben- u. 5 in Tondr. in Lex.-8. u. 4.) Lex.-8. VIII u. 102 S.) *Berlin* (1859) 1865, *Akad. Buchhandl.* n. 2 Thlr.

**Buddha** and His Doctrines, a biblogr. essay by O. Kistner. Imp.-8. *London* 1869, *Trubner u. Co.* 2 s. 6 d.

**Bühler**, M., 100 Badaga Spruchwörter. (Vid. Ztschr. d. D. M. G. VII. Bd. (1853) p. 381—88.]

—— Ueber das Volk und die Sprache der Badaga im dekkanischen Indien. [Vid. Ztschr. d. D. M. G. III. Bd. (1849) p. 108—18.]

**Burgess**, E., Translation of the Sûrya-Siddhânta, a text-book of Hindu Astronomy; with Notes and an Appendix, cont. additional Notes and Tables, Calculation of Eclipses, a Stellar Map, and Indexes. 8. New-Haven, 1860. *Leipzig, Brockhaus.* 4 Thlr. 10 Sgr.

**Colebrooke**, H. T., Essays on the religion and philosophy of the Hindus. A new edition. gr. 8. (III u. 325 S.) *Leipzig* 1858, *Brockhaus' Sort.* geh. n. $4^2/_3$ Thlr.

**Cowell**, E. B., the Prâkrita-Prâkasa: or, the Prâkrit grammar of Vararuch with the commentary (Manoramâ) of Bráhmaha. 8. (230 p.) *London, Williams u. Norgate.* 7 Thlr.

**Delius**, N., radices praeriticae. (Habil. schr.) *Bonn* 1838. 8 Sgr.

**Dhammapadam**. Ex tribus codd. Havniensibus palice ed. latine vertit, excerptis ex commentario palico notisque illustravit V. Fausböll. gr. 8. (XIV u. 170 S.) Havniae 1855, Reitzel. *Lipsiae, Lork.* geh. n. u. $3^1/_3$ Thlr.

—— Die älteste buddhistische Sittenlehre, übers. v. A. Weber. Vid. Ztschr. d. D. M. G. Bd. XIV (1860). p. 29.

**Ewald**, Verzeichniss indischer Handschriften der kgl. Universitäts-Bibliothek Tubingen 1865. (*Berlin, Calvary u. Co.*) 4. 24 S. 10 Sgr.

**Fausböll**, V. u. A. **Weber**, Die Pâli-Legende von der Entstehung des Sâkya- und Koliya-Geschlechts. [Vid. Indische Studien Bd. V, p. 442—37.]

**Friederich**, R., Ueber 2 Inschriften auf einem Bilde des Mandjuçri, jetzt im Neuen Museum in Berlin. Vid. Ztschr. d. D. M. G. Bd. XVIII. (1864) p. 494.

**Garcin de Tassy**, Histoire de la littérature hindoue et hindoustani. 2 vols. gr. 8. Paris 1839—47 (*Leipzig, Brockhaus*). 11 Thlr.

**Indische Gedichte.** In deutschen Nachbildungen v. A. Hoefer. 2 Lesen. *Leipzig* 1844, *Brockhaus.* 2 Thlr.

**Germann**, Dr. Wilh., Genealogie der malabarischen Götter. [s. Ziegenbalg.]

**Gildemeister**, J., Dissertationis de rebus Indiae, quo modo in Arabum notitiam venerint pars I. (Habib. schr.) *Bonn* 1838, *Lemperts.* 6 Sgr.

**Graul**, K., Die tamulische Bibliothek der evang.-luther. Missionsanstalt zu Leipzig. I—II. Widerlegung des Buddhistischen Systems vom Standpunkte des Sivaismus. [Vid. Ztschr. d. D. M. G. VII. Bd. (1853) p. 558—67 u. VIII (1854) p. 720—38.] (III. Uebersetzung von Nampi's Akkaporul Vilakkam. Vid. Ztschr. d. D. M. G. Bd. XI (1857). p. 369.

—— Indische Sinnpflanzen und Blumen zur Kennzeichnung d. indischen vornehmlich tamulischen Geistes. 16. (XXI u. 227 S. u. Titel in Holzschn.) *Erlangen* 1865, *Deichert.* 3/4 Thlr.; cart. n. 24 Ngr.; in engl. Einb. mit Goldschn. n. 1 Thlr.

—— Kural of Tiruvalluver. High-Tamil Text with transl. into common Tamil and latin, notes and glossary publ. by W. Germann. 8. *Leipzig, Brockhaus.* 8 Thlr.

—— Bibliotheca Tamulica. s. Bibliotheca.

**Gundert**, G., Eine malayalische Romanze. Vid. Ztschr. d. D. M. G. Bd. XVI (1862) p. 505.

**Haas**, Dr. E., Die Heirathsgebräuche der alten Inder, nach dem Grihyasûtra. (Mit Zusätzen vom Herausgeber A. Weber.) Vid. Indische Studien Bd. V, p. 267—412.]

**Haeghen** Dir. Ph. van der, Maximes populaires de l'Inde Méridionale. (1. Série. Cent proverbes Tamouls.) Traduites et expliquées. Lex.-8. (39 S.) *Leipzig* 1858, *Kittler.* geh. n. 2/3 Thlr.

**Hoefer**, Ueber das Prâkrit-Gedicht Sétubandha. [Vid. Verhdlgn. d. D. Orient in Dresden 1846 p. 175—189]

v. **Hoevell** u. **Brumund**, Ueber Alterthümer d. ostindisch. Archipels. (s. Brumund u. v. Hoevell, über Alterthüm. etc.

**Hookers**, Jos. Dalton, »Himalayan Journals.« Tagebuch auf einer Reise in Bengalen, dem Himalaya in Sikkim u. Nepal, dem Khasiagebirge etc. Aus d. Engl. Mit (2) Kupfern (in qu. gr. 4. u. 6 Steintaf. in gr. 8. u. qu. gr. 4.) gr. 8. (VIII u. 376 S.) *Leipzig* 1858, *Dyk*, geh. 2 Thlr. 27 Ngr.

**Jäde**, Heinr., Aus dem Morgenlande. Thier-Novellen nach Bidpai. br. 8. (IV u. 194 S.) *Leipzig* 1859, *Voigt u. Günther.* geh. n. 24 Ngr. m. (6) Illustr. (in Holzschn.) von H. Leutemann cart. n. 1 1/3 Thlr.

**Jaucigny**, A. de B. de, Historie de l'Inde ancienne et moderne et de la confédération Indo-Britannique depuis leurs origines jusqu' à nos jours. 12. (371 S.) *Leipzig* 1858, *A. Dürr.* n. 1 Thlr. 8 Sgr.

**Kalthoffii**, J., Jus matrimonii veterum Indorum. *Bonnae* 829, *Lempertz.*

**Kellgren**, M. A. Herm. A., Mythus de ovo mundano Indorumque de eodem notio. Specimen academicum. 8. (77 S.) Helsingforsiae 1849. (*Lipsiae, Brockhaus.*) geh. n. 12 Ngr.

**Koeppen** Carl Frdr., Die Religion des Buddha und ihre Entstehung. 2 Bde. Lex.-8. *Berlin* 1857—59 *F. Schneider.* geh. 5 1/3 Thlr.

**Korthals**, P. G., Observationes de naucleis Indicis. *Bonnae* 839, *Lemperts.* 4 Sgr.

**Kruse**, Thdr., Indiens alte Geschichte nach den ausländischen Quellen, in Vergleich mit den inländischen, dargestellt und besonders hinsichtlich des Handels und der Industrie mit Rücksicht auf die neuesten Zeiten zuerst bearbeitet. gr. 8. (438 S.) *Leipzig* 1836, *Dyk.* geh. 2 3/4 Thlr.

**Kuhn**, Consonanteneinschub im Pali. [Vid. Beiträge z. vergleich. Sprachforschg. Bd. I, p. 126.]

**Kunstmann**, Die Kenntniss Indiens im 15. Jahrh. München 1863. (*Berlin, Calvary u. Co.*)

**Lassen**, Prof. Chrn., Indische Alterthumskunde. 4 Bde. u. Anhang. gr. 8. *Leipzig* 1847—1861, *Kittler.* 30 Thlr. 6 Thlr.

—— Dasselbe 2. verb. Aufl. I. Bd. 1867. *Ebd.*

—— Ueb. d. Altindische Handelsverfassg. Vid. Ztschr. d. D. M. G. Bd. XVI (1862). p. 427.

—— Commentatio geogr. atque hist. de Pentapotamia Indica. 4. *Bonn* 1837, *Lemperts.* 15 Sgr.

—— De Taprobane insula veteribus cognita dissertatio. Particula I. gr. 4. (IV u. 24 S.) *Bonnae* 1842, *König.* geh. n. 1/3 Thlr.

**Leutemann**, H., 6 Illustrationen zu »Bidpai's Thier-Novellen«. (s. Jäde, Heinr., Aus dem Morgenlande.)

**Liebrecht**, Fel., Beiträge zum Zusammhang indischer und europäischer Märchen und Sagen. [Vid. Orient u. Occident, v. Thdr. Benfey, Bd. I, p. 116—135.]

—— Rose und Cypresse. [Vid. Orient u. Occident, v. Thdr. Benfey. Bd. II, p. 94—97.]

**Lieder** Kanaresischer Sänger. (1. Proben von Purandara Dâsa und Kanaka Dâsa, übers. v. H. Fr. Mögling. Vid. Ztschr. d. D. M. G. Bd. XIV (1860) p. 502. u. Bd. XVIII (1864) p. 241.

**Melvill de Carnbee**, Ueber den gegenwärtigen Zustand der Literatur u. der wissenschaftl. Untersuchgn. im Holländ. Ostindien. [Vid. Ztschr. d. D. M. G. III. Bd. (1849) p. 335—43.]



**Mögling**, H. F., Lieder Kanaresischer Sänger. Vid. Lieder.

**Müller**, Frdr., Beiträge zur Kenntniss der Pâli-Sprache. I. u. II. [Aus den Sitzungsber. d. k. Akad. d. Wiss.] Lex. 8. (22 S.) *Wien* 1868, *Gerold's Sohn* in Comm. n. 9 Ngr. I. (30 S.) n. 1/6 Thlr. — II. (22 S.) n. 4 Ngr.

**Müller**, Dr. Johs., Ueber Alterthümer d. ostindischen Archipels. (s. Brumund und v. Hoevell.)

**Müller**, M., Beiträge zur Kenntniss der indischen Philosophie. I. Kanâda's Vaiçeshika-Lehre. [Vid. Ztschr. d. D. M. G. VI. Bd. (1852) u. p. 1—34, p. 219—42 u. VII (1853) p. 287—343.

—— Die Todtenbestattung der Brahmanen u. die Opfergebräuche im Veda. [Vid. Ztschr. d. D. M. G. IX. Bd. (1855) I—LXXXII.]

**Pertsch**, W., Ueber Nachschabi's Papageienbuch. Vid. Ztschr. d. D. M. G. Bd. XXI (1867) p. 505.

**Prochnow**, Joh. Dettloff, Anfangsgründe einer Grammatik der hindustanischen Sprache. br. 8. (34 S.) *Berlin* 1852, *W. Schulze* in Comm. geh. n. 1/3 Thlr.

**Rost**, Ueber den Genetiv in den dekhanischen Sprachen. [Vid. Verhdlgn. d. D. Orient. in Dresden 1846. p. 209—247.

**Roth**, R., Brahma und die Brahmanen. [Vid. Ztschr. d. D. M. G. I. Bd. (1847) p. 66—86.]

—— Die höchsten Götter der arischen Völker. [Vid. Ztschr. d. D. M. G. VI. Bd. (1852) p. 67—77.]

—— Nachrichten über etliche indische Handschriften im Drucke. [Vid. Ztschr. d. D. M. G. I. Bd. (1847) p. 199.]

—— Die Sage von Feridun in Indien u. Iran. [Vid. Ztschr. d. D. M. G. II. Bd. (1848) p. 216—30.]

—— Die Todtenbestattung im indischen Alterthum. M. Beilage »Rig-Veda« X. 18. [Vid. Ztschr. d. D. M. G. VIII. Bd. (1854) p. 467—74.]

—— Ueber gelehrte Tradition im Alterthum besond. in Indien. Vid. Ztschr. d. D. M. G. Bd. XXI (1867) p. 1.

—— Ueber die Vorstellung vom Schicksal in der indischen Spruchweisheit. Tübingen 1866. 4. (*Berlin, Calvary u. Co.*) p. 18. 8 Sgr.

**Rupp**, J., gnomae indicae selectae latinis versibus redditae. Freising 1866. (*Berlin, Calvary u. Co.*) 8 Sgr.

**Sarva darçana sangraha**, d. h. Inbegriff d. verschied. Systeme der Indischen Philosophie, von Mâdhava 'Aćârya. 1. Artikel. System des Cârvâka. Vid. Ztschr. d. D. M. G. Bd. XIV (1860). p. 547.

**Schlagintweit**, Herm., Adphe. and Rob. de, Results of a scientific mission to India and High Asia, undertaken between the years 1854 and 1858, by order of the court of directors of the honourable East India company. With an atlas of panoramas, views, and maps Vol. I—III. (In IX Vols) Imp.-4. *Leipzig* 1861, *Brockhaus' Sort.* in engl. Einb. u. in Mappe (Jeder Band) n. 26 2/3 Thlr.

**Schlagintweit**, Emil. Die Gottesurtheile der Indier. Rede geh. in d. öffentl. Sitzung der kgl. Akad. d. Wiss. gr. 4. (36 S.) *München* 1866, *Franz.* n. 12 Sgr.

**Schott**, Die Cassiasprache im nördlichen Indien, nebst erganzenden Bemerkungen über das T'ai oder Siamische. [Vid. Abhdlgn. Phil. u. Hist. d. k. Akad. der Wiss. zu Berlin 1858, 18 p.

**Selberg**, E., Ueber die Anlage eines Colonial-Handels u. Etablissements im ostindischen Archipel. [Vid. Ztschr. d. D. M. G. I. Bd. (1847) p. 137—147.

**Spiegel**, Friedrich's Forschungen über die Sprache und Literatur auf Bali. Aus d. Journal of the Indian Archipelago. Febr. 1849 im Auszug übersetzt. [Vid. Ztschr. d. D. M. G. V. Bd. (1851) p. 231—35.

**Stenzler**, A. F., Die Indischen Gottesurtheile. [Vid. Ztschr. d. D. M. G. IX. Bd. (1855) p. 661—82.

—— Indische Hausregeln. (s. Abhandlungen f. die Kunde d. Morgenlandes III. 4. IV. 1.)

**Storck**, Guil, casuum in lingua Palica formatio comparata cum sanscritae linguae ratione. Grammaticae palicae specimen II. gr. 8. (40 S.) *Munster* 1862, *Brunn.* geh. n. 12 Ngr.

—— De declinatione nominum substantivorum et adjectivorum in lingua palica. Grammaticae palicae specimen (I.) gr. 8. (40 S.) Berolini 1858. (*Munster, Brunn.*) geh. 12 Ngr.

**Tiruvalluver**, Kural, (s. Bibliotheca tamulica.)

**Trendelenburg**, de veterum Indorum chirurgia. Berolini 1866. (*Calvary u. Co.*) p. 31. 10 Sgr.

**Trumpp**, E., Eine Sindhî-Sprachprobe. (Sorathic. Ein Sindhî-Gedicht aus dem Divan des Sayyid Abd-ul Latif). Vid. Ztschr. d. D. M. G. Bd. XVII (1863). p. 245.

—— Die Verwandtschaftsverhältnisse der Pushtu. Vid. Ztschr. d. D. M. G. Bd. XXI (1867). p. 10.

—— Die Stammbildung d. Sindhi im Vergleich z. Präkrit u. d. anderen neueren Dialecten Sanskrit. Ursprungs. Vid. Ztschr. d. D. M. G. Bd. XVI (1862). p. 127.

**Wassiljew**, Prof. W., Der Buddhismus, seine Dogmen, Geschichte und Literatur. 1. Thl.: Allgemeine Uebersicht. Aus d. Russ. übers. Lex.-8. (XV u. 381 S.) St. Petersburg 1860. *Leipzig, Voss.* geh. n. $1^2/_3$ Thlr.

**Weber**, A., Collectanea über die Kastenverhältnisse in den Brâhmana und Sûtra. [Vid. Indische Studien Bd. X, p. 1—160.]

—— Die neueren Forschungen über das alte Indien. Ein Vortrag im Berliner wissensch. Verein am 4. März 1854 gehalten. [Abdr. aus »Historisches Taschenbuch« hrsg. von Frdr. v. Raumer, 3. Folge, 6. Jahrg. 1855.] 8. (46 S.) *Halle* 1854, *Buchh. des Waisenhauses.* geh. baar n. $^1/_3$ Thlr.

—— Die neuesten Forschungen auf dem Gebiete des Buddhismus, besprochen. [Abdr. aus d. Ind. Studien III, 1.] gr. 8. (79 S.) *Berlin* 1853, *Dümmler's Verl.* geh. n. $^1/_2$ Thlr.

—— Ueber die Metrik der Inder. Zwei Abhandlungen. gr. 8. *Berlin* 1863, *Dümmler's Verl.* geh. n. 4 Thlr.

—— Akad. Vorlesungen über indische Literaturgeschichte gehalten im Winter 1851—52. gr. 8. (285 S.) *Berlin* 1852, *Ferd. Dümmler.* 2 Thlr. 12 Sgr.

—— Ueber den semitischen Ursprung des indischen Alphabets. [Vid. Ztschr. d. D. M. G. X. Bd. (1856) p. 389—406.]

—— Ueber den Zusammenhang indischer Fabeln mit Griechischen. Kritische Abhdl. (a. d. Indischen Studien III. Bd.) *Berlin* 1855, *Ferd. Dümmler.* 12 Sgr.

—— u. V. **Fausböll**, die Pâli-Legende. [s. Fausböll, V. u. A. Weber.]

**Weigle**. Ueber canaresische Sprache und Literatur. [Vid. Ztschr. d. D. M. G. II. Bd. (1848) p. 257—84.]

**Westergaard**, Prof. N. L, Ueber den ältesten Zeitraum der indischen Geschichte mit Rücksicht auf die Literatur. Ueber Buddha's Todesjahr und einige andere Zeitpunkte in der älteren Geschichte Indiens. 2 Abhdlgn. Aus d. Dän. übers. gr. 8. (III u. 128 S.) *Breslau* 1862, *Gosohorsky.* geh. n. 28 Ngr.

**Windischmann**, Dr. Fr., Ursagen der arischen Völker. [Aus d. Abhandl. d. k. bayr. Akad. d. W. I. Cl. VII. Bd. I. Abth.] gr. 4. (206 S.) *München* 1853, *Franz* in Comm. geh. n. 6 ngr.

**Wollheim da Fonseca**, Mythologie d. alten Indien. Mit vollständigem Namensregister. gr. 8. (XVI u. 225 S. mit eingedr. Holzschn. und 1 Chromlith.) *Berlin* 1857, *Hempel.* geh. n. $1^1/_3$ Thlr.

**Zenker**, Neueste Hindustani-Literatur. Vid. Ztschr. d. D. M. G. Bd. XIX (1865). p. 599.

**Ziegenbalg**, Barthol., Genealogie der malabarischen Götter. Aus eigenen Schriften und Briefen der Heiden zusammengetragen u. verf. I., ungeänd., nothdürftig erweit. Abdr. besorgt durch Dr. Wilh. Germann. gr. 8. (XII u. 290 S.) *Erlangen* 1867, *Deichert* in Comm. n. $2^1/_3$ Thlr.

## 2. Iranier.

### a. Altpersisch.

**Avesta**, die heiligen Schriften der Parsen. Zum ersten Male im Grundtexte sammt der Huzvâresch-Uebersetzung hrsg. v. Prof. Dr. Frdr. Spiegel. Bd. I. II. 1. *Leipzig* 1851 bis 58, *W. Engelmann.* n. 8 Thlr.

Inhalt: Bd. I. Vendidad, Fargard I.—X. 2 Thlr. — Bd. II Vispered u. Yaçnat I. Abthl. 6 Thlr.

—— Die heiligen Schriften der Parsen. Aus dem Grundtexte übers., m. steter Rücksicht auf die Tradition v. Dr. Frdr. Spiegel. 3 Bde. *Leipzig* 1852—63, *W. Engelmann.* geh. $6^5/_6$ Thlr.

Inhalt: Vendidad. n 2 Thlr. — II. Vispered u. Yaçna n. $2^1/_2$ Thlr. — III. Khorda-Avesta u. $2^1/_3$ Thlr.

—— **Zend-Avesta**, Texte, traduction polon. et franç, gramm., vocabulaire etc. par Pietraszewski. 4. 3 vols. *Berlin* 1858—62. *J. A. Stargard.* herabges. v. 30 Thlr. auf 10 Thlr.



**Avesta**, Zendavesta or the religions books of the Zoroastrians edited and interpreted by Prof. N. L. Westergaard. Vol. I. The Zend text. Pars. 1.: Yasna. gr. 4. (124 S.). *Copenhagen* 1852, *Gyldendal.* geh. $1^2/_3$ Thlr.

—— **Sendavestae** decem excerpta latine vertit, sententiarum explic. et criticos comment. adjecit, textum archetypi ad Westergaardii, Spiegelii aliorumque lucubrationes recens. Prof. Cajet. Kossowicz. gr. 8. (280 S.). *Paris* 1865, *Franck.* n. 3 Thlr.

**Benfey**, Thdr., einige Beiträge zur Erklärung des Zend. [Abdr. der Anzeige des »Vendidad Sade hrsg. v. Prof. Dr. Herm. Brockhaus« aus den G. g. A. 1850. St. 120—124.] 8. (44 S.) *Göttingen* 1850. *Dieterich.* geh. 8 Ngr.

—— Weitere Beiträge zur Erklärung des Zend. [Abdr. der Anzeigen v. Spiegel's u. Westergaard's Ausgaben der Zendschriften, Spiegel's Uebers. des Vendidad u. Bournouf's études aus d. Götting. gelehrt. Anz. 1852—53.] 8. (62 S.) *Göttingen* 1853, *Dieterich.* geh. n. $^1/_3$ Thlr.

—— Ein persisches Amulet mit einer Pehlewi-Inschrift. Avesta. Vid. Ztschr. d. D. M. G. Bd. XII. (1858). p. 567.

—— Die persischen Keilinschriften mit Uebers. u. Glossar. gr. 8. *Leipzig* 1847, *Brockhaus.* 1 Thlr. 3 Sgr.

**Bundehesh** liber Pehlvicus. E vetustissimo cod. Havniensi descripsit duas inscriptiones regis Saporis I. adjecit Prof. N. L. Westergaard. hoch 4. (IV u. 84 S.) *Hafniae* 1851, *Gyldendal.* geh. 2 Thlr.

—— der, zum ersten Male hrsg., transcribirt, übersetzt u. m. Glossar versehen v. Ferd. Justi. hoch 4. (XXXIV, 192 S., wovon 84 lith.) *Leipzig* 1868, *Vogel.* n. 14 Thlr.

**Ebel**, H., Altpersisches. [Vid. Beiträge z. vergleich. Sprachforschg. Bd. II, p. 129 u. p. 495.]

—— Altbaktrisches. [Vid. Beiträge z. vergleichend. Sprachforschg. Bd. III. p. 35—46.]

**Erdmann**, Franz v., Mewlânâ Lisânî. Vid. Ztschr. d. D. M. G. Bd. XII (1858). p. 513.

**Fleischer** u. **Rödiger**, Persische Inschrift eines geschn. Steines. Vid. Ztschr. d. D. M. G. Bd. XI (1857). p. 472.

**Gâta Ahunavaiti.** Saratustrica carmina septem latine vertit et explicavit, commentarios criticos adjecit textum archetypi adhibitis Brockhausii, Westergaardii, Spiegelii et Justii editionibus nec non lectionibus variantibus recensuit, Prof. C. Kossowicz. gr. 8. gr. 8. (VII u. 167 S.) Petropoli 1868. *Leipzig, Brockhaus' Sort.* n. 3 Thlr.

**Häntzsche**, J. C., Beiträge z. Geographie u. Alterthumskunde Nordpersiens. Vid. Ztschr. d. D. M. G. Bd. XVI (1862). p. 525.

**Haug**, M., Zur Erklärung des ersten Kapitels des Vêndidâd. Vid. Ztschr. d. D. M. G. Bd. XI (1857). p. 526.

—— Die fünf Gâthâ's od. Sammlgn. v. Liedern u. Sprüchen Zarathustra's. [S. Abhandlungen f. die Kunde d. Morgenlandes, I. 3.]

—— Ueber die Pehlewi-Sprache und den Bundehesh. [Aus den Götting. gelehrten Anzeigen.] Vollständiger Abdruck. gr. 12. (46 S.) *Göttingen* 1854, *Dieterich.* geh. 6 Ngr.

—— Ueber die Unzuverlässigkeit der Pehlewi-Uebersetzung des Zendavesta. Vid. Ztschr. d. D. M. G. Bd. XIX (1865). p. 578.

—— Ueber Schrift u. Sprache der zweiten Keilschrift-Gattung. [Abdr. aus den Göttng. gelehrten Anzeigen. St. 77—81.] gr. 12. (46 S.). *Göttingen* 1855, *Dieterich.* geh. 6 Ngr.

—— Ueber den gegenwärtigen Stand der Zendphilologie m. besond. Rücksicht auf Ferd. Justi's sogen. altbaktrisches Wörterbuch. Ein Beitrag zur Erklärung d. Zendavesta. gr. 8. (71 S.). *Stuttgart* 1868, *Gruninger.* n. 21 Ngr.

—— Zendstudien. I. Uebersetzg. u. Erklärg. von Jaçna. c. 44. [Vid. Ztschr. d. D. M. G. VII. Bd. (1853). p. 344—37 u. VIII. Bd. (1854). p. 739—71.

—— Zendstudien. II. Die Lehre Zoroaster's nach den alten Liedern des Zendavesta. — III. Die Namen Avesta, Zend u. Pâzend in ihrer literar. u. religionsgeschichtl. Bedeutung. [Vid. Ztschr. d. D. M. G. IX. Bd. (1855). p. 683—703.]

**Haupt**, Er., über die Berührungen des alten Testamentes mit der Religion Zarathustra's. Treptow a. d. R. 1867. (*Berlin. Calvary u. Co.*)

**Holtzmann**, über S. Flower's, Keilinschrift. [Vid. Ztschr. d. D. M. G. VI. Bd. (1852). p. 379—87.]

—— Ueber die 2. Art der achämenidischen Keilschrift. [Vid. Ztschr. d. D. M. G. V. Bd. (1851) p. 145—78. VI. Bd. (1852) p. 35—47 u. VIII. Bd. (1854) p. 329—45.

**Justi**, Ferd., Handbuch der Zendsprache. Altbaktrisches Wörterbuch. Grammatik. Chrestomathie. (In 4 Lfgn.) hoch 4. *Leipzig* 1864, *Vogel.* n. 7 Thlr.

—— Der »Bundehesh«. (s. Bundehesh.)

**Kiepert**, andeutungen zu untersuchungen über den arischen charakter der medischen sprache. [Vid. Beiträge z. vergl. Sprachforschg. Bd. I, p. 38—47.]

**Kretschmeyer**, Frz. Jos., Kritische Geschichte des Perserkönigs Cyrus mit einer besonderen Würdigung der verschiedenen Nachrichten über seine Abstammung und seinen Tod. *Brünn* 1867. (Schulprogr.)

**Lagarde**, Paul de, Beiträge zur baktrischen Lexicographie. gr. 8. (80 S.) *Leipzig* 1868, *Teubner*. baar n. $1^1/_3$ Thlr.

**Lepsius** (R.), Ueber das Lautsystem der persischen Keilschrift. Aus den Abhandlungen der Königl. Akademie der Wissenschaften zu Berlin 1862. gr. 4. *Berlin* 1863, *Dümmler's* Verl. geh. n. 10 Sgr.

—— Das ursprüngliche Zendalphabet. [Aus den Abhandlgn. d. k. Akad. d. Wiss. zu Berlin 1862.] Mit 3 lith. Taf. gr. 4. (91 S.) *Berlin* 1863, *Dümmler's* Verl. in Comm. cart. $1^1/_3$ Thlr.

**Levy**, M. A., Beiträge zur aramäischen Münzkunde Eran's u. zur Kunde der ältern Pehlewi-Schrift. Vid. Ztschr. d. D. M. G. Bd. XXI (1867). p. 421.

**Mordtmann**, Dr. A. D., Erklärung der Münzen m. Pehlewi-Legenden. gr. 8. (194 S. m. 5 Steintaf. u. 4 Taf. in Congrevedr.) (*Leipzig* 1854, *Brockhaus.*) geh. n. $2^1/_2$ Thlr. Für Mitglied d. D. M. G. 1 Thlr $26^1/_2$ Sgr.

—— Dasselbe. Vid. Ztschr. d. D. M. G. Bd. XII (1858) p. 1—56 u. Bd. XIX (1865) p. 373 und 679.

—— Erklärung d. Keilinschriften zweiter Gattung. Vid. Ztschr. d. D. M. G. Bd. XVI (1862) p. 1—126.

—— Studien über geschnittene Steine mit Pehlewi-Inschriften. Vid. Ztschr. d. D. M. G. Bd. XVIII 1864. p. 1.

**Müller**, Frdr., Zendstudien. I u. II. [Aus den Sitzungsber. 1862 u. 1863 d. k. Akad. d. Wiss.] Lex.-8. (12 S.) *Wien* 1863, *Gerold's Sohn* in Comm. à n. 2 Sgr.

**Oppert**, J., Die Grabschrift Darius I. in Naksch-i-Rustam. Vid. Ztschr. d. D. M. G. Bd. XI (1857) p. 133.

**Pietraszewski**, J., Abregé de la grammaire Zend. gr. 8. (58 S.) *Berlin* 1861. *Trowitzsch* u. *Sohn* in Commiss. n. $2^2/_3$ Thlr.

—— Zend-Avesta ou plutôt Zen-Daschta expliqué d'après un principe tout à fait nouveau. Le texte est accompagné d'une prononciation, de traductions polonaise et française, et suivi d'un vocabulaire et d'une grammaire. Vol. I—III. gr. 4. (XXXII u. 881 S.) *Berlin* 1859—62. (*Haude* u. *Spener.*) n. 20 Thlr.

—— Deutsche verbesserte Uebersetzung der Bücher d. Zoroaster. (In 2 Thln.) 1. Theil Zen-dawasta [Das »Leben-Gebende!«] Zur Erleichterg. der 1. Aufl. gr. 8. (VII u. 248 S.) *Berlin* 1864, *Haude* u. *Spener* in Comm. n. 2 Thlr.

**Pott**, A. F., Ueber altpers. Eigennamen. Vid. Ztschr. d. D. M. G. Bd. XIII (1859). pag. 359.

**Rapp**, A., Die Religion u. Sitten der Perser u. übrigen Iranier nach den griech. u. röm. Quellen. Vid. Ztschr. d. D. M. G. Bd. XIX (1865). p. 1 u. Bd. XX p. 49.

**Roth**, Etymologisches zum Avesta. [Vid. Ztschr. d. D. M. G. VII. Bd. (1852) p. 243—48.]

**Sehir-Eddin's** Geschichte v. Tabaristan, Rujan u. Masanderan. Persischer Text. Lex.-8. St. Petersburg 1850. *Leipzig, Voss.* (S. auch: Muhammed. Quellen I. Abthl. Neupersisch.) n. 5 Thlr.

**Spiegel**, Fr., Bemerkungen über einige Stellen d. Avesta. Vid. Ztschr. d. D. M. G. Bd. XVII (1863). p. 48.

—— Commentar üb. das Avesta. 1. Bd. Der Vendîdâd. gr. 8. (XV. u. 477 S.). *Leipzig* 1864, *Engelmann.* n. $3^2/_3$ Thlr.

—— Cyrus und Kuru. Cambyses und Kamboja. [Vid. Beiträge z. vergl. Sprachforschg. Bd. I, p. 32—37.]

—— Einleitung in die traditionellen Schriften der Parsen. 1. Thl. A. u. D. T.: Grammatik der Huzvâresch-Sprache. Lex.-8. (X u. 194 S.). *Leipzig* 1856, *Engelmann*, geh. n. 3 Thlr.

—— Dasselbe. 2. Thl. A. u. d. T.: Die tradition. Literatur d. Parsen in ihrem Zusammenhange und d. angränzenden Literaturen dargestellt. Lex.-8. (472 S.) *Leipzig* 1860, *Engelmann.* n. $4^2/_3$ Thlr. (1. 2.: n. $7^2/_3$ Thlr.

—— Der neunzehnte Fargard des Vendidad.. 3 Abthlgn. (Aus den Abhandl. d. I. Cl. d. k. bayer. Akad. d. Wiss. abgedr.) gr. 4. (*München* 1850—54, *Franz.*). n. 1 Thlr. 9 Sgr.

—— Grammatik der altbactrischen Sprache nebst e. Buch üb. den Gâthâdialect. gr. 8. (V u. 410 S.) *Leipzig* 1867, *Engelmann.* n. 4 Thlr.

—— Grammatik der Huzvâresch-Sprache. gr. 8. *Leipzig* 1856, *Engelmann.* 3 Thlr.



**Spiegel**, Fr., Grammatik der Pârsisprache nebst Sprachproben. gr. 8. (VIII u. 249 S.) *Leipzig* 1851, *W. Engelmann.* geh. n. $2^1/_3$ Thlr.

—— Zur Interpretation des Vendidad. gr. 8. (54 S.). *Leipzig* 1853, *W. Engelmann.* geh. n. $^1/_3$ Thlr.

—— Das erste Kapitel des Bundehesch. Vid. Ztschr. d. D. M. G. Bd. XI (1857). p. 93.

—— Kâvya Uçanas und Kava Uça. [Vid. Beiträge z. vergleich. Sprachforschg. Bd. IV. p. 41—67.]

—— Die altpersischen Keilschriften. Im Grundtexte m. Uebersetzg., Grammatik u. Glossar. Lex.-8. (VII u. 223 S.) *Leipzig* 1862, *Engelmann.* geh. n. 3 Thlr.

—— Studien über das Zendavesta. [Vid. Ztschr. d. D. M. G. I. Bd. (1847) p. 243—263. Bd. V (1851) p. 221—30. Bd. VI (1852) p. 78—86 u. Bd. IX (1855) p. 174—92.

—— Zur altbactrischen syntax. [Vid. Beiträge z. vergleich. Sprachforschg. Bd. I, p. 134 bis 38.]

—— Ueber einige eingeschobene Stellen im Vendidad. [Aus den Abhandlgn. der I. Cl. der k. Ak. d. Wiss. VI. Bd. 1. Abth. abgedr.] gr. 4. (42 S.) (*München* 1850, *Franz.*) geh. n. 14 Ngr.

—— Erân, das Land zwischen dem Indus u. Tigris. Beitrage z. Kenntniss d. Landes u. s. Geschichte. gr.-8. (384 S.) *Berlin* 1863, *F. Dummler.* n. 2 Thlr.

—— Kurzer Abriss der Geschichte der êränischen Sprachen. [Vid. Beitrage z. vergleich. Sprachforschg. Bd. II, p. 1—37 u. p. 217—55.

—— Ueber die irânische Stammverfassung. [Aus d. Abhandlgn. d. k. bayr. Ak. d. W.] gr. 4. (21 S.) *München* 1855, *Franz in Comm.* geh. n. n. $5^1/_4$ Ngr.

**Stern**, M. A., Die dritte Gattung der achämenischen Keilinschriften erläutert. Mit 1 Steindrtaf. (in q.-Fol.) gr. 8. (XII u. 236 S.) *Göttingen* 1850, *Dieterich* geh. $1^1/_3$ Thlr.

**Vendidad Sade**, Die heiligen Schriften Zoroaster's Yaçna Vispered und Vendidad. Nach d. lithogr. Ausgaben v. Paris und Bombay mit Index u. Glossar hrsg. v. H. Brockhaus. Lex.-8. (416 S.) *Leipzig* 1850, *Brockhaus.* n. 6 Thlr.

**Vendidadi** capita quinque priora. Emendavit Prof. Christ. Lassen. gr. 8. (VI u. 67 S.) *Bonnae* 1852, *Marcus.* geh. n. $^2/_3$ Thlr.

**Wickerhauser**, M., Ueb. d. Wort Pazend. Vid. Ztschr. d. D. M. G. Bd. XVII (1863) p. 705.

**Windischmann**, Fr., Zoroastrische Studien. Abhandlungen zur Mythologie u. Sagengeschichte d. alten Iran. Nach dem Tode des Verf. hrsg. v. Fr. Spiegel. gr. 8. (XII u. 324 S.) Berlin 1863, *Dümmler's* Verl. geh. n. $2^2/_3$ Thlr.

—— Mithra. Ein Beitrag zur Mythengeschichte d. Orients. (s. Abhandlgn. f. d. Kunde d. Morgenlandes. I. Bd. 1.)

**Zarathustra's** fünf Gatha's od. Sammlgn. v. Liedern u. Sprüchen. (s. Abhandlgn. f. die Kunde d. Morgenlandes. I. 3.)

**Zendaschta**, od. nicht Zendavesta, [aber das slavische Eigenthum seit dreitausend Jahren,] d. h. das lebenbringende Buch des Zoroaster. Von Lector Dr. Ign. Pietraszewski. A. u. d. T.: Miano slavianskie w ręku jednéj familii od trzech tysięcy lat zostające, czyli nie Zendawesta, a Zędaszta, to jèst zycie dawcza książeczka Zoroastra. (In 6 Hfte.) 1. u. 2. Hft. gr. 4. (XII S. u. S. 1—315, zend-poln., deutsch. u. franz. Text.) *Berl.* 1857. (*Leipzig*, librairie étrangère.) Subscr.-Pr. baar à 10 Thlr.

### b. Neupersisch.

**'Abdu'l-Fattâh Fûmeny's** Gesch. v. Gîlân, (s. Quellen, muhamedanische, Bd. III.)

**'Aly ben Schems-eddin's** Chanisches Geschichtswerk, (s. Quellen, muhamedanische, Bd. II.)

**Aumer**, J., die persischen Handschriften der K. Hof- und Staatsbibliothek zu München. (152 p.) *München* 1866. (Berlin, *Calvary u. Co.*) 24 Sgr.

**Auszug** aus der persischen Regierungszeitung v. 24. April 1852. [Vid. Sitzgsber. d. k. Ak. d. W. z. Wien. Phil.-hist. Cl. Bd. IX (1852).]

**Auszüge** aus muhamedanischen Schriftstellern, betr. die Geschichte und Geographie der südl. Küstenl. d. kaspischen Meeres, (s. Quellen, muhamedanische, Bd. IV.)

**Barb**, H. A., Persische Chrestomathie. 3 Lfgn. gr. 8. (471 S.) Wien 1864, (*Leipzig, Denicke.*) baar n. 3 Thlr.

—— Ueber die Conjugation d. persischen Verbums. gr. 8. (118 S.) *Wien* 1861, *Gerold's Sohn* in Comm. geh. n. $1^1/_3$ Thlr.

**Barb**, H. A., Geschichtliche Skizze der in der Chronik v. Scheref behandelten 33 verschiedenen kurdischen Fürstengeschlechter. [Aus d. Sitzungsber. 1856 d. k. Ak. d. Wiss.] Lex.-8. (28 S.) *Wien* 1857, (*Gerold's Sohn.*) geh. n. 4 Ngr.

—— Geschichte d. kurdischen Fürstenherrschaft in Bidlis. [Aus dem Scherefname, IV. Buch.] [Aus den Sitzungsber. 1859 d. k. Akad. d. Wiss.] Lex.-8. (105 S.) *Wien* 1860, *Gerold's Sohn* in Comm. geh. n. 16 Ngr.

—— Ueber die unter den Namen Tarich el Akrad bekannte Kurden-Chronik v. Scheref. [Aus d. Sitzgsber. d. k. Ak. d. Wiss.] Lex.-8. (18 S.) *Wien* 1853, (*Braumüller.*) n. 4 Ngr.

—— Ueber den Organismus d. persischen Verbums. gr. 8. (96 S.) *Wien* 1860, *Helf.* geh. Von 1 Thlr. herabg. auf 12 Sgr.

—— Ueber die Präterital-Bildung des persischen Verbums. Vid. Ztschr. d. D. M. G. Bd. XIII (1859). p. 468.

**Barbier de Meynard**, Dictionn. géogr. hist. et littér. de la Perse etc. ext. du Mo'djem El-Bouldan de Yaquout et compl. à l'aide de docum. arab. et persan. *Paris* 1861, *A. Frank.* Von 4 Thlr. herabges. auf $2\frac{1}{2}$ Thlr.

**Benfey**, Th., ein altér christlich persischer Roman: Die Reisen der drei Söhne des Königs von Serendippo. Aus d. Italienischen übersetzt. [Vid. Orient u. Occident, v. Th. Benfey, Bd. III, p. 257—288.]

**Blau**, O., de numis Achaemenidarum aramaeo-persicis. 4. (19 S.) *Leipzig* 1855, *Vogel.* 10 Sgr.

—— Commerzielle Zustände Persiens. 8. (32 S.) *Berlin* 1858, *Decker.* 1 Thlr. $7\frac{1}{2}$ Sgr.

—— Ueber Mirchond's Arsacidenchronik. Beiträge z. Textkritik — Ueber Ursprung und Echtheit der sogen. 2. Königsreihe. Vid. Ztschr. d. D. M. G. Bd. XVIII. (1864). p. 680.

—— Turanische Wurzelforschungen. Vid. Ztschr. d. D. M. G. Bd. XX (1866). p. 141.

**Bodenstedt**, Frdr., die Lieder d.-Mirza-Schaffy. Vid. Mirza-Schaffy.

**Brockhaus**, H., Gellert und Jâmî. Vid. Ztschr. d. D. M. G. Bd. XIV (1860). p. 706.

**Burhan Kathy**, Dictionnaire persan rédigé par Ibn Khalif et traduit en turc par Ahmed-Emin 1 gr. vol. in fol. à Boulac prés du Caire. (*Leipzig, Brockhaus.*) 20 Thlr.

**Chèref-ou'ddine**, Chèref-Nâmeh ou fastes de la nation Kourde. Traduits du Persan et commentés par Franc. Bern. Charmoy. Tome I., première partie, contenant l'introduction ethnographique et géographique suivie des 709 notes qui s'y rattachent. Lex.-8. (852 S.) St. Pétersbourg 1868. *Leipzig, Voss.* n. 3 Thlr. 18 Ngr.

**Chondemir**, die Geschichte Tabaristan's u. der Serbedare. Persisch u. deutsch von Dr. Bernh. Dorn. [Aus den mémoires de l'acad. des sciences de St. Pétersbourg. VI. Série. Sciences politiques, histoire, philologie. T. VIII.] Imp.-4. (182 S.). St. Petersburg 1850. (*Leipzig, Voss.*) geh. 2 Thlr. 7 Ngr.

**Crüger**, C., Probe einer Uebersetzg. des Anvari Suhaili. [Vid. Orient u. Occident, von Th. Benfey, Bd. II, p. 343—355.]

**Dorn**, B., u. Mirsa Muhammed Schafy, Beiträge zur Kenntniss der iranischen Sprachen. 1. Thl. Masanderanische Sprache. Lex.-8. (VII u. 164 S.) St. Petersburg 1860. *Leipzig, Voss.* geh. n. n. 23 Ngr.

—— Dasselbe. 2. Thl. 1. u. 3. Lfg. Masanderanische Sprache. Die Gedichtsammlung d. Emir-i. Pasewary. Lex.-8. (616 S.) St. Petersburg 1866. *Leipzig, Voss.* Die 2. Liefg. ist noch nicht erschienen. n. $12\frac{2}{3}$ Thlr.

**Erdmann**, Fr. v., Iskender Munschi u. s. Werk. Vid. Ztschr. d. D. M. G. Bd. XV, p. 457.

—— Chudschu Germani u. s. dichterischen Geisteserzeugnisse beleuchtet. [Vid. Ztschr. d. D. M. G. II. Bd. (1848). p. 205—15.]

—— Ueber die Tartaren Kasans. Vid. Ztschr. d. D. M. G. Bd. XIII (1859). p. 659.

**(Ferdideddin Attâr).** Eine persische Erzählung. Text und Uebers. hrsg. v. Fr. Rückert. Vid. Ztschr. d. D. M. G. Bd. XIV (1860). p. 280.

**Firdusi**, Heldensagen. In deutscher Nachbildg. nebst e. Einleitg. üb. das Iranische Epos von Adf. Frdr. v. Schack. 2. verm. Aufl. der »Heldensagen« u. der »epischen Dichtungen«. Lex.-8. (VII u. 439 S.) *Berlin* 1865, *Hertz.* $2\frac{1}{2}$ Thlr.

—— Epische Dichtungen a. d. Pers. übs. v. Schack. 8. (537 S.) Ebendas. n. $3\frac{2}{3}$ Thlr.

—— Eine pers. Liebesgeschichte. 16. (130 S.) Ebd. 1851. 21 Sgr., geb. n. 28 Sgr.

**Fleischer**, Persische Klingeninschrift. Vid. Ztschr. d. D. M. G. Bd. XVIII (1864). p. 628.

**Flügel**, G., Die persischen, arabischen u. türkischen Handschriften d. k. k. Hofbibliothek zu Wien. 3 Bde. gr. 4. (1990 S.) Wien 1865—67. (*Leipzig, Denike.*) à n. 5 Thlr.

—— Ueb. persische u. arabische vorzügl. in der Mystik, Cabbala u. in philos. Wissenschaften vorkommende Wortabkürzungen u. die geheime Bedeutung der Buchstaben insbesondere. Vid. Ztschr. d. D. M. G. VII. Bd. (1853). p. 87—91.



**Gobineau**, A. v., Persische Studien. (I. Die Wanderstämme Persiens. II. Sur quelques médailles à légendes iraniennes de l'époque arsacide.) Vid. Ztschr. d. D. M. G. Bd. XI 1857). p. 689.

—— Dasselbe. III. Ztschr. d. D. M. G. Bd. XII. p. 269.

**Gosche**, R., Ueb. Ghazzâlis Leben u. Werke. [Aus d. Abhdlgn. d. k. Akad. d. Wiss. zu Berlin 1858.] gr. 4. (65 S.) *Berlin* 1858, *Dümmler's Verl. in Comm.* cart. n. 24 Ngr.

**Graf**, K. H., Aus Sa'di's Divan. (I. Auswahl aus Sa'di's Kasiden.) [Vid. Ztschr. d. D. M. G. IX. Bd. (1855). p. 92—136. — XII. Bd. (1858). p. 82. — XIII. Bd. (1859). p. 445. — XV. Bd. (1861). p. 541 u. XVIII. Bd. (1864). p. 570.

—— Zehn Rubâ'i des persischen Dichters Chakani. [Vid. Ztschr. d. D. M. G. V. Bd. (1851). p. 390.]

**the Gulistân**, or Rose-Garden of Sadí of Shiráz. transl. for the first time into prose and vers. by Ed. B. Eastwick. 8. *London, William e Norgate.* 7 Thlr.

**v. Gutschmid**, Ueber die Sage vom heiligen Georg, als Beitrag zur iranischen Mythengeschichte. (Vid. Berichte üb. d. Verhandl. d. k. s. Ges. d. Wiss. z. Leipz. Phil.-hist. Cl. Bd. XIII, p. 175—202.]

—— Ueb. das iranische Jahr. [Vid. Berichte üb. d. Verhdlgn. d. k. s. Ges. d. Wiss. z. Leipz. Phil.-hist. Cl. Bd. XIV, p. 1—9.]

**Haentzsche**, J. C., Paläste Schah Abbas I. v. Persien in Masanderan. Vid. Ztschr. d. D. M. G. Bd. XVIII (1864). p. 669.

**Hafis**, Schems-eddin Muhammed, der Divan. Im Auszuge übers. v. G. F. Nesselmann. 8. (VIII u. 216 S.) *Berlin* 1865, *Weidmann.* n. $1\frac{1}{3}$ Thlr.

**Die Lieder des Hafis.** Persisch mit dem Commentar des Sudi herausg. von *H. Brockhaus.* 3 Bde. (11 Hfte.) 4. 1854—61. *Leipzig, Brockhaus.* Von 30 Thlr. herabg. auf 15 Thlr.

**Hammer-Purgstall**, Frhr. v., Ueber d. Wort Aleman bei den Persern u. Arabern. Vid. Sitzungsber. d. philos.-hist. Cl. d. k. Akad. d. Wiss. zu Wien I (1848). Sitz. v. 5. Juli.

—— Duftkörner, aus persischen Dichtern gesammelt, 2. verb. Aufl. m. e. Einltg. v. Fdr. Bodenstedt. gr. 16. (208 S. m. e. Stahlst.) *Stuttgart* 1860, *Rieger.* In engl. Einb. m. Goldschn. 1 Thlr. 6 Ngr.

—— Ueber die Encyclopädie d. Araber u. Türken. (A. d. Denkschr. d. k. Ak. d. Wiss. Imp.-4. (28 S.) *Wien* 1857, *Gerold's Sohn.* n. $\frac{1}{2}$ Thlr.

—— Fortsetzung dazu. Aus dem Durret-el Fadsch (Perle d. Krone) Mahmud Schirasi's. A. d. Denkschr. d. k. Akad. d. Wiss. Imp.-4. (44 S.) Ebd. 1857. n. $\frac{2}{3}$ Thlr.

**Handjéri**, Prince Alex. Dictionnaire franç.-persan-arabe et turc. 3 vols. gr. 4. (3764 S.) Moscau 1841. (*Leipzig, Steinacker.*) n. $26\frac{2}{3}$ Thlr.

**Hassler**, Ueber das Stammbuch des Olearius. [Vid. Verhdlgn. d. D. Orient. in Dresden 1845, p. 70.]

**Himmly**, K., Das persische Wort يزدان. Vid. Ztschr. d. D. M. G. Bd. XVII. (1863). p. 371.

**Holtzmann**, Neue Inschriften in Keilschrift erster u. zweiter Art. Vid. Ztschr. d. D. M. G. Bd. VIII (1854). p. 539.

**Hussein-Ali-Mirza**, Alkoran d. Liebe. Neu-iranische Dichtungen. Den Deutschen gewidmet v. Jul. Altmann. 16. (118 S.) *Frkf. a. M.* 1861, *Verl. f. Kunst u. Wiss.* n. $\frac{1}{3}$ Thlr.

**Ibn-Jemin's** Bruchstücke. A. d. Persischen v. O. M. Frhr. v. Schlechta-Wssehrd. 8. (194 S.) Wien 1852. (*Leipzig, Brockhaus.*) 2 Thlr.

**Ibrahim** (Mirza Mohammed). Grammatik d. lebenden persischen Sprache. A. d. Engl. übers., zum Theil umgearb. u. m. Anmerkgn. versehen, v. H. L. Fleischer. 8. *Leipzig* 1847. *Brockhaus.* Von 3 Thlr. herabg. auf $1\frac{2}{3}$ Thlr.

**Kellner**, Dr. Camillo, Ueber die erotische Poësie bei den Persern. Vortrag gehalten im Gabelsberger Stenographen-Verein Tironia zu Dresden. gr. 8. (16 S.) *Dresden* 1864, *Schöpff in Comm.* baar n. 3 Ngr.

**Levy**, M. A., Einige Bemerkungen z. d. persischen Studien d. Grafen v. Gobineau. Vid. Ztschr. d. D. M. G. Bd. XII (1858). p. 305.

**Liebrecht**, Fel., Die Ragnar Lodbrokssage in Persien. [Vid. Orient u. Occident v. Thdr. Benfey, Bd. I, p. 561—574.]

**Melgounof**, G., Essai sur les dialectes de Mazanderan et de Ghilan d'après la prononciation locale. Vid. Ztschr. d. D. M. G. Bd. XXII (1868). p. 195.

**Mirsa Habib Kaani** Frühlingsgedicht persisch u. deutsch hrsg. v. J. v. Hammer-Purgstall Vid. Ztschr. d. D. M. G. Bd. IX (1855). p. 595.

**Mirza Mohammed Ibrahim**, Grammatik der lebenden persischen Sprache. Vid. Ibrahim.

**Mirza-Schaffy's** Lieder, übers. v. Bodenstedt. M. e. Prolog. 33. Aufl. 32. *Berlin* 1869. *Decker.* cart. 12½ Sgr., in engl. Einb. m. Goldschn. n. ¾ Thlr.

—— In's Hebräische übertragen u. m. e. Prolog versehen v. Jos. Chocznor. 32. (XVI. u. 160 S.). *Breslau* 1868, *Schletter.* n. ½ Thlr.

**Müller**, Frdr., Beiträge zur Lautlehre der neupersischen Sprachen. 2 Abhdlgn. [Aus den Sitzungsber. 1862 d. k. Ak. d. Wiss.] Lex.-8. *Wien* 1862—63, *Gerold's Sohn.* n. 8 Sgr.

—— Beiträge zur Kenntniss der neupersischen Dialekte. I – III. [Aus d. Sitzungsber. d. k. Ak. d. Wiss.] Lex.-8. *Wien* 1864, 65. *Gerold's Sohn in Comm.* I—III 14 Sgr.

Inhalt: 1. Mazândarânischer Dialect. (28 S.) — 2. Kurmângi-Dialect der Kurdensprache. (31 S.) — 3. Za-za-Dialect der Kurdensprache. (21 S.)

—— Die Conjugation d. neupersischen Verbums sprachvergleichend dargestellt. [Aus d. Sitzungsber. d. k. Ak. d. Wiss.] Lex.-8. (35 S.) *Wien* 1864, *Gerold's Sohn.* ⅙ Thlr.

—— Erânica: 1. frabda; 2. ravanh. [Vid. Beiträge z. vergleich. Sprachforschg. Bd. III, p. 484 u. vid. Orient u. Occident. Bd. II p. 583 u. III p. 347.

—— Das Personal-Pronomen in den modernen erânischen Sprachen. [Aus d. Sitzungsb. 1863 d. k. Akad. d. Wiss.] Lex.-8. (15 S.) *Wien* 1864, *Gerold's Sohn in Comm.* 3 Ngr.

—— Das suffix ân im Neupersischen. [Vid. Beitr. z. vergl. Sprachforschg. Bd. III, p. 483.]

—— Das suffix ka im êränischen. [Vid. Beiträge z. vergleich. Sprachforschg. Bd. III, p. 481—82.]

—— Ueber den Uebergang des v in g in den neueren êränischen Sprachen. [Vid. Beiträge z. vergleich. Sprachforschg. Bd. II, p. 498.]

Ein Gedicht **Nâbiga's** (aus Sacy's Chrestomathie). Uebers. v. Ph. Wolff. Vid. Ztschr. d. D. M. G. Bd. XIII (1859). p. 701.

**Nassif-Mallouf**, Et-teuhfetuz zehiyet fi-l loghat-ich charqiqet, ou guide de la conversation en langues orientales persane turque et arabe. qu-8. Smyrne 1853. (*Leipzig, Brockhaus.*) 24 Sgr.

**Nöldeke**, Th., Ueber das neupersische Superlativs-suffix. [Vid. Beiträge z. vergleichend. Sprachforschg. Bd. II, p. 136.

—— Ueber den vocalischen Nachhall im Persischen. [Vid. Beiträge z. vergleich. Sprachforschg. Bd. II, p. 494.]

**Pertsch**, W., Ueber Nachschabi's Papageienbuch. Vid. Ztschr. d. D. M. G. Bd. XXI (1867). p. 505.

**Quellen**, muhammedanische, z. Gesch. d. südl. Küstenländer d. kasp. Meeres hrsg., v. Dr. B. Dorn. 4 Thle. Lex.-8. St. Petersb. 1850—58. *Leipzig, Voss.* n. 12 Thlr. 22 Sgr.

Inhalt: 1. Sehir-Eddin's Gesch. v. Tabaristan, Rujan u. Masanderan. Pers. Text. (617 S.) 1850. 5 Thlr. — 2. 'Aly ben Schems-eddin's Chanisches Geschichtswerk oder Gesch. v. Gîlân. Pers. Text (528 S.) 2 Thlr. 7 Sgr. — 3. 'Abdu 'l-Fattâh Fûmeny's Gesch. von Gîlân v. 923—1038. Pers. Text. (323 S.) 1 Thlr. 15 Sgr. — 4. Ausz. a. muhamm. Schriftstell. betr. d. Gesch. u. Geogr. d. südl. Küsten d. kasp. Meeres nebst e. Gesch. d. Chane v. Scheki. (628 S.) 4 Thlr.

**Rödiger**, E., Mittheilung z. Handschriftenkunde. 8 Abhdlgn. Vid. Ztschr. d. M. G. Bd. XIII (1859), p. 219; XIV (1860), p. 485; XVI (1862), p. 215 u. XVII (1863), p. 691.

**Rückert**, F., Bemerkungen zu Mohl's Ausgabe des Firdusi. Bd. I. [vid. Ztschr. d. D. M. G. VIII. Bd. (1853), p. 239—328] u. Bd. X (1856), p. 127—282.

—— Aus Dschami's Liebesliedern. [Vid. Ztschr. d. D. M. G. II. Bd. (1848), p. 26—51, IV. Bd. (1850), p. 44—61, V. Bd. (1851), p. 308—29 u. VI. Bd. (1852), p. 491—504.

**Sa'dî**, le Boustân. Texte persan avec un commentaire persan publié sous les auspices de la société orientale d'Allemagne par Ch. H. Graf. gr. 4. (VIII u. 480 S.) Vienne 1858. *Leipzig, Dyk.* geh. n. 6⅔ Thlr.; Prachtausg. n. 10 Thlr.

—— Scheikh Muslih-eddin, aus Schiras, der Rosengarten. Aus d. Persischen übers. v. G. H. F. Nesselmann. 8. cart. *Berlin* 1864, *Weidmann.* 1 Thlr. 20 Sgr.

—— Moslicheddin Sadi's Rosengarten. Nach dem Texte u. dem arabischen Commentar Sururi's aus d. Persischen übers. mit Anmerk. u. Zugaben v. K. H. Graf. *Leipzig* 1846, *Brockhaus.* 1 Thlr. 6 Sgr.

—— Der Fruchtgarten. Aus d. Persisch. auszugsweise übertr. durch Ottokar Maria Frhr. v. Schlechta-Wssehrd. Lex.-8. (284 S. m. 10 Kpfn.) Wien 1852. (*Leipzig, Brockhaus.*) geh. n. 2 Thlr.

**Schack**, Adf. Frdr. v., Firdusi's Heldensagen. (s. Firdusi.)

**Schafy**, M. M. u. B. Dorn, Beiträge z. Kenntniss der iranischen Sprachen, s. Dorn.

**Scheref** Prince de **Bidlîs**, Scheref-nameh ou histoire des Kourdes, publiée pour la première fois, traduite et annotée par V. Véliaminof-Zernof. Tome I. Texte persan. 1. Partie. Lex.-8. (492 S.) St. Pétersbourg, 1860. *Leipzig, Voss.* geh. n. n. 2 Thlr. 2 Ngr.



**v. Schlechta-Wssehrd**, Frhr. v. Fethali Schah und seine Thronerben. Episode aus der Geschichte des modernen Persien. Vorzügl. nach orientalischen Quellen dargestellt. [Vid. Sitzungsber. d. k. Akad. d. Wiss. z. Wien. Phil-hist. Cl. Bd. XLV (1864).]

—— Die Kämpfe zwischen Persien u. Russland in Transkaukasien seit 1804—13. [Vid. Sitzungsber. d. k. Akad. d. Wiss. z. Wien. Phil.-hist. Cl. Bd. XLVI (1864).]

—— Der letzte persisch-russische Krieg (1826—28). Episode a. d. Gesch. des modernen Persien. Vid. Ztschr. d. D. M. G. Bd. XX (1866). p. 288.

—— Ein mystisches Gedicht des Said Hatif Isfahani. [Vid. Ztschr. d. D. M. G. V. Bd. (1851), p. 80—88.]

**Schirasi's**, Mahmud, Durret-el-Tadsch. Aus den. (s. Hammer-Purgstall, Dr. Frhr., Fortsetzung etc.)

**Schultze**, Mart., Handb. d. persischen Sprache, Grammatik, Chrestomathie, Glossar. Zur Erleichterg. u. allgemeineren Verbreitg. d. Studiums d. pers. Sprache, m. Umgehg. d. Gebrauchs arab. Schriftzeichen. gr. 8. (XII u. 123 S.) *Elbing* 1863, *Neumann-Hartmann.* geh. n. ⅔ Thlr.

**Sehir-Eddin's** Geschichte v. Tabaristan, Rujan u. Masanderan. (s. Quellen, muhammedan.)

**Spiegel**, Dr. Fr., Die Alexandersage bei den Orientalen. Nach d. besten Quellen dargest. gr. 8. (VIII u. 72 S.) *Leipzig* 1851, *W. Engelmann.* geh. ½ Thlr.

—— Nachrichten über Taberistan. Nach dem Târikh-i-Taberistân v. Abu-l-Hassan ben Isfendiâr. [Vid. Ztschr. d. D. M. G. IV. Bd. (1850). p. 62—71.]

—— Der Organismus des neupersischen Verbums. [Vide Beiträge z. vergleich. Sprachforschg. Bd. II, p. 464—79.]

—— Die Vocale î und ê, û und ô im Neupersischen. [Vid. Beiträge z. vergleich. Sprachforschg. Bd. III, p. 77—81.]

—— Die Sage von Sâm und das Sâm-nâme. [Vid. Ztschr. d. D. M. G. III. Bd. (1849), p. 245—61.]

**Stickel**, Prof. Joa. Gust., de Dianae persicae monumento Graechwyliano. Commentatio. gr. 4. (16 S. m. 1 Steintaf.) *Jenae* 1856, *Deistung.* geh. n. 8 Ngr.

**Tornau**, v., Aus d. neuesten Geschichte Persiens. [Die Jahre 1833—35.] [Vid. Ztschr. d. D. M. G. II. Bd. (1848), p. 401—25 u. III. Bd. (1849), p. 1—34.

**Tornberg**, C. J., Codices persici arabici et turcici bibliothecae regiae univers. Upsaliensis. gr. 4. (355 S.) *Lundae* 1849. (*Holmiae, Bonnier.*) n. 4½ Thlr.

**Vitae** poetarum persicorum ex Dauletschahi historia poetarum exerptae persice et latine ed. commentario instruxit Joa. August Vullers. Fasc. 2. Anuari teneus. gr. 8. (VIII, 40 S.) *Giessen* 1868, *Ricker.* n. ½ Thlr.

**Vogelstein**, H., adnotationes quaedam ex litteris orientalibus petitae ad fabulas, quae de Alexandro Magno circumferuntur. VII u. 48 S. Breslau 1865. (*Berlin, Calvary u. Co.*) n. 12 Ngr.

**Vullers**, Joan. Aug., Institutiones linguae Persicae cum Sanscrita et Zendica linguis comparatae. Pars II: Syntaxis et ars metrica Persarum. gr. 8. (V u. 196 S.) *Giessae* 1850, pars I. *Ricker.* geh. Bd. I erschien 1840. n. 2 Thlr.

—— Lexicon persico-latinum etymologicum cum linguis maxime cognatis Sanscrita et Zendica et Pehlevica comparatum, e lexicis persice scriptis Borhâni Qâtin, Haft Qulzum et Bahâri agam et persico-turcico Farhangi-Shuûri confectum etc. Accedit appendix vocum dialecti antiquioris, Zend et Pazend dictae. 2 tomi in 8 fasc. et supplementum cont. verborum linguae persicae radices etc. 4. *Bonn* 1853—63, *Marcus.* à fasc. 3 Thlr. Suppl. 2 Thlr.

**Wassaf's** Geschichte. Pers. hrsg. u. deutsch übers. v. Hammer-Purgstall. 1. Bd. gr. 4. (VI, 275 u. 295 S. pers. Text m. 2 chromolith. Titeln.) *Wien* 1856, (*Braumuller*) geh. n. 10 Thlr.

**Wickerhauser**, Mor., Bluthenkranz aus Dschamis zweitem Divan bei der XVIII. General-Versammlung d. D. M. G. den hochverehrten deutschen Gästen zur Begrussung in der Kaiserstadt dargebracht. gr. 8. (43 S.) *Wien* 1858, (*Braumuller's Sort.*) geh. n. ⅓ Thlr.

**Windischmann**, Dr. F., Die persische Anahita od. Anaitis. Ein Beitrag zur Mythengesch. d. Orients. [Aus d. Abhandlgn. d. k. bayr. Akad. d. Wiss.] gr. 4. (44 S.) *München*, 1856, *Franz in Comm.* geh. n. 16 Ngr.

**Zenker**, J. Th., Mittheilungen über die Länder am südlich. Ufer des kasp. Meeres. Nach G. Melgunof. Vid. Ztschr. d. D. M. G. Bd. XXI (1867), p. 232.

**Zwiedinek v. Südenhorst**, J., Aus Baki's Divan. Vid. Ztschr. d. D. M. G. Bd. XIX (1865), p. 497.

c. Ossetisch. Kurdisch. Avghanisch u. Armenisch.

**Barb,** Geschichtliche Skizze der in der Chronik von Scheref behandelten dreiunddreissig verschiedenen kurdischen Fürstengeschlechter. [Vid. Sitzgsber. d. k. Ak. d. Wiss. z. Wien. Phil.-hist. Cl. Bd. XXII (1856).]

—— Geschichte d. kurdischen Fürstenherrschaft in Bidlis. [Vid. Sitzgsber. d. k. Ak. d. W. z. Wien. Phil.-hist. Cl. Bd. XXXII (1859).]

—— Geschichte von fünf Kurden-Dynastien. [Vid. Sitzgsber. d. k. Akad. der Wiss. z. Wien. Phil.-hist. Cl. Bd. XXVIII (1858).]

—— Geschichte von weiteren fünf Kurden-Dynastien. [Vid. Sitzgsber. d. k. Ak. d. W. z. Wien. Phil.-hist. Cl. Bd. XXX (1859).]

**Bischoff,** Prof. Dr. Ferd., Urkunden zur Geschichte der Armenier in Lemberg. [Aus dem Archiv f. Kunde Oesterreich, Geschichtsquellen abgedr.] Lex.-8. (155 S.) *Wien* 1864, *Gerold's Sohn in Comm.* n. $^5/_6$ Thlr.

—— Das alte Recht der Armenier in Lemberg. [Aus d. Sitzungsber. d. k. Akad. d. W.] Lex.-8. (50 S.) *Wien* 1862, *Gerold's Sohn in Comm.* geh. n. 6 Ngr.

**Blau,** O., Nachrichten über Kurdische Stämme. Vid. Ztschr. d. D. M. G. Bd. XVI (1862), p. 607.

**Boetticher,** P., Vergleichung der armenischen Consonanten mit denen des Sanskrit. [Vid. Ztschr. d. D. M. G. IV. Bd. (1850), p. 347—68.]

**Brosset,** Rapports sur un voyage archéologique dans la Géorgie et dans l'Arménie exécuté en 1847—1848. 2. Livr. Avec un atlas de 16 planches lith. (in Fol.) Lex.-8. (304 S.) St. Pétersbourg 1850. (*Leipzig, Voss.*) geh. (à) n. n. $3^1/_3$ Thlr.

—— Les ruines d'Ani, capitale de l'Arménie, sous les rois Bagratides, aux X. et XI. s., histoire et description. 1. Partie. Description, avec un atlas de 24 planches lith. (in qu. Fol. u. qu. Imp.-Fol.) Imp -4. (VI u. 91 S.) St. Pétersbourg 1860. *Leipzig, Voss.* geh. n. n. $3^1/_3$ Thlr.

**Émînlan,** P. S., Dictionnaire français-arménien-turc. 12. (VIII u. 1359 S.) *Vienne* 1853, libr. de *Méchitharistes.* geh. n. 4 Thlr.

**Europa.** Armenische Zeitschrift. (In armenischer Sprache.) Jahrg. 1859. 26 Nrn. (B.) gr. 4. *Wien* 1859, *Mechith.-Congregat,* Buchh. baar n. 3 Thlr. 6 Ngr.

**Jaba,** consul Alex., Recueil de notices et récits Kourdes servant à la connaissance de la langue, de la littérature et des tribus du Kourdistan, réunis et traduits en francais. Lex.-8. (X u. 240 S.) St. Pétersbourg 1860. *Leipzig, Voss.* geh. n. n. 1 Thlr. 3 Ngr.

**Lerch,** Peter, Forschungen üb. d. Kurden u. d. iranischen Nordchaldäer. 2 Abthn. Kurdische Texte m. deutscher Uebersetzung u. Glossar m. lit.-hist. Einleitung. Lex.-8. St. Petersburg 1857 58. *Leipzig, Voss.* geh. n. $1^1/_6$ Thlr.

—— Ueber eine armenische Bearbeitung der sieben weisen Meister. [Vid. Orient u. Occident, v. Thdr. Benfex. Bd. II, p. 369—384.]

**Müller,** Frdr., Armeniaca. I. [Aus d. Sitzungsber. 1864 d. k. Akad. d. Wiss. abgedr.] Lex.-8. (7 S.) *Wien* 1865, *Gerold's Sohn in Comm.* n. 2 Ngr.

—— Zwei sprachwissenschaftl. Abhandlungen z. Armenischen Grammatik. (A. d. Sitzgsber. 1860 d. k. Ak. d. Wiss.) Lex.-8. (11 S.) *Wien* 1861, *Gerold's Sohn i. C.* n. 2 Sgr.

—— Beiträge zur Lautlehre der armenischen Sprache. I.—III. Abhdl. [Aus d. Sitzungsber. 1862 u. 1863 d. k. Ak. d. Wiss.] Lex.-8. *Wien* 1862—63, *Gerold's Sohn in Comm.* geh. I—III 10 Sgr.

—— Beiträge zur Declination d. armenischen Nomens. [Aus d. Sitzungsber. d. k. Akad. d. Wiss.] Lex.-8. (17 S.) *Wien* 1864, *Gerold's Sohn in Comm.* 3 Ngr.

—— Beiträge zur Conjugation d. armenischen Verbums. Lex.-8. (16 S.) *Wien* 1863, *Gerold's Sohn in Comm.* geh. 3 Ngr.

—— Beiträge zur Kenntniss der Kurmângi- und Zaza-Dialecte d. Kurdensprache. Vid. Sitzgsber. d. k. Ak. d. W. z. Wien 1864.

—— Beiträge z. Lautlehre d. Ossetischen. Lx.-8. (20 S.) *Wien* 1863, *Gerold's Sohn.* n. 8 Sgr.

—— Zur Charakteristik d. Ossetischen. [Vid. Beiträge z. vergl. Sprachfg. Bd. II, p. 488.]

—— Zur Charakteristik des Armenischen. [Vid. Beiträge z. vergleichend. Sprachforschg. Bd. III, p. 82—91.]

—— Conjugation d. avghanischen Verbums sprachvergleichend dargestellt. [A. d. Sitzgsber. d. k. Ak. d. Wiss.] Lex.-8. (23 S.) *Wien* 1867, *Gerold's Sohn in Comm.* n. 4 Ngr.

—— Das Determinativsuffix r im Armenischen. [Vid. Beiträge z. vergleich. Sprachforschg. Bd. IV, p. 255.]



**Müller,** Frdr., Die Grundzüge der Conjugation d. ossetischen Verbums sprachvergleichend dargestellt. [Aus d. Sitzungsber. 1863 d. k. Akad. d. Wiss.] Lex.-8. (16 S.) *Wien* 1864, *Gerold's Sohn in Comm.* 3 Ngr.

—— Ueber das j. einiger Formen im Armenischen. [Vid. Beiträge z. vergleich. Sprachforschg. Bd. II, p. 487.]

—— Einiges üb. d. Lautverschiebung d. Armenischen. [Vid. Beiträge z. vergleichend. Sprachforschg. Bd. IV, p. 254.]

—— Ueber die Sprache der Avghânen (Paχto) I u. II. Lex.-8. *Wien* 1863—63. *Gerold's Sohn in Comm.* I. 2. n. 8 Sgr.

—— Ueb. d. Stellung d. Ossetischen im êränischen Sprachkreise. [Aus d. Sitzungsber. 1864 d. k. Akad. d. Wiss.) Lex.-8. (16 S.) *Wien* 1864, *Gerold's Sohn.* 3 Sgr.

—— Ueb. das armenische ղ. [Vid. Beiträge z. vergleich. Sprachfg. Bd. II, p. 483—86.]

—— Ueb. das armenische Ձ. [Vid. Beiträge z. vergleich. Sprachforschg. Bd. III, p. 252.]

—— Ueb. d. Ursprung d. armenischen Schrift. (M. 1 lithogr. Tfl.) [Vid. Sitzungsber. d. k. Ak. d. W. z. Wien. Phil.-hist. Cl. Bd. XLVIII (1864).]

—— Zur Wortbildungslehre der armenischen Sprache. [Vid. Orient u. Occident, von Thdr. Benfey, Bd. III, p. 434—45.]

**Petermann,** H., Ueber d. Dialect der Armenier v. Tiflis. [Aus d. Abhandlgn. d. k. Akad. d. Wiss.] gr. 4. (33 S.) *Berlin* 1867, *Dümmler's Verl. in Comm.* n. 11 Ngr.

—— Ueber einige neuere Erscheinungen der armenischen Literatur. Vid. Ztschr. d. D. M. G. Bd. XV (1861), p. 397.

—— Ueb. die Musik d. Armenier. [Vid. Ztschr. d. D. M. G. V. Bd. (1851), p. 365—74.]

—— Ueber das Verhältniss der armenischen Uebersetzung der Briefe des Ignatius zu der von Cureton herausg. syrischen Version. [Vid. Verhdlgn. d. D. Orient in *Dresden* 1846, p. 198—204.]

**Sibiljan,** Ueber 17 unedirte Münzen der armenisch-rubenischen Dynastie in Kilikien. [Vid. Sitzungsber. d. k. Akad. d. Wiss. z. Wien. Phil.-hist. Cl. Bd. VIII (1852).]

**Zur Urgeschichte** d. Armenier. Ein phil. Versuch. gr. 8. (47 S.) *Berlin* 1854, *Hertz.* geh. n. $^2/_3$ Thlr.

## B. Europäische Abtheilung.

(Sprachvergleichung.)

**Ahrens,** H. L., Ein Beitrag zur Etymologie d. griech. Zahlwörter. [Vid. Ztschr. f. vergl. sprachforschg. Bd. VIII, p. 329—61.]

—— Etymologieen von ἡμέρα, ἠώς, ἑσπέρα, ὀψέ u. a. [Vid. Ztschr. f. vergl. sprachfg. Bd. III, p. 161—75.]

—— Beiträge zur griech. Formenlehre und Etymologie. [Vid. Ztschr. f. vergl. sprachfg. Bd. III, p. 81—112.]

—— Ἑκάτερος, ἕκαστος. [Vid. Ztschr. f. vergleich. sprachforschg. Bd. X, p. 59—68 u. p. 81—95.

—— Ueber eine wichtige indogermanische Familie von Götternamen. [Vid. Orient u. Occident v. Thdr. Benfey. Bd. II, p. 1—44.]

**Altendorf,** R., Ueb. d. Lokaltheorie des Kasus. Deutsch-Crone 1867. (*Berlin, Calvary u. Co.*

**Angermann,** de patronymicorum graecorum formatione. [Vid. Studien z. griech. u. lat. Gramm. v. G. Curtius. Hft. 1. p. 1—62.]

**Arendt,** Carl, Phonetische Bemerkungen. [Vid. Beiträge z. vergleich. sprachforschg. Bd. II, p. 424—53..]

—— Sach- u. Wortregister zur 2. Aufl. v. Bopp's vergleich. Gramm. Vid. Bopp.

**Ascoli,** G. J., avus, âvuka. [Vid. Ztschr. f. vergl. sprachforschg. Bd. XII, p. 137.]

—— Studj Ario-Semitici di Articolo II. [Vid. Ztschr. f. vergl. sprachforschg. Bd. XVI, p. 140.]

—— γάλως, glos. ênder. [Vid. Ztschr. f. vergl. sprachforschg. Bd. XII, p. 319—20.]

—— dâra. [Vid. Ztschr. f. vergl. sprachforschg. Bd. XII, p. 298.]

—— εἰνάτερες, janitrices, yâtaras. [Vid. Ztschr. f. vergl. sprachfg. Bd. XII, p. 239.]

—— ἦμαρ ἡμέρα, σήμερον τέμερον, σῆτες, τῆτες, ἐνιαυτός, σῦκον τῦκον (τῦτα). [Vid. Zeitschr. f. vergl. sprachforschg. Bd. XVII, p. 401—12.

**Ascoli**, J. v., Lateinisches und Romanisches. [Vid. Zeitschr. f. vergleich. sprachforschg. Bd. XVI, p. 119—126. 161 u. 210, ferner Bd. XVII, p. 241—281. 321—354.

—— Lateinisch u, griech. *ν*, im Wurzelauslaut, dem skr. *am* gegenüber. (Vid. Ztschr. f. vergl. sprachforschg. Bd. XII, p. 421—34.]

—— *Οἶσιρος*, tabanus. [Vid. Ztschr. f. vergl. sprachforschg. Bd. XII, p. 435—37.]

—— Primärwurzel Kra, Kar, ertönen und anderes. [Vid. Ztschr. f. vergl. sprachforschg. Bd. XVI, p. 216.

—— Primärwurzel sta, laut von sich geben. [Vid. Ztschr. f. vergl. sprachfg. Bd. XVI, p. 213.]

—— Die Entstehung der skr. tenuis palatalaspirata. [Vid. Ztschr. f. vergleich. sprachforschg. Bd. XVI, p. 442.]

—— triticum, *Μυχός*, mukham. [Vid. Ztschr. f. vergl. sprachforschg. Bd. XIII, p. 451.]

—— uxor (vaça, vacca). (Vid. Ztschr. f. vergl. sprachforschg. Bd. XIII, p. 157—60.]

**Auer**, Ueber das Raumverhältniss der Buchstaben. [Vid. Denkschrftn. d. k. Ak. d. Wiss. z. Wien. Phil.-hist. Cl. I. Bd. I (1850), p. 51—112.]

—— Ueber d. Typenschnitt fremder Alphabete u. üb. die tabellar. Behandlung des Adelung'schen Mithridates. (Vid. Verhandl. d. D. Orient in Dresden 1845. p. 21—32.

**Aufrecht**, Th., adverbien auf im. [Vid. Ztschr. f. vergl. sprachforschg. Bd. I, p. 83—85.]

—— agna. [Vid. Ztschr. f. vergl. sprachforschg. Bd. I, p. 353.]

—— ḥagkjan. [Vid. Ztschr. f. vergl. sprachforschg. Bd. I, p. 352.]

—— *ἀνδρόμεος*. [Vid. Ztschr. f. vergl. sprachforschg. Bd. II, p. 79.]

—— *ἄνθρωπος*. [Vid. Ztschr. f. vergl. sprachforschg. Bd. II, p. 365 u. Bd. III, p. 240.]

—— *αὔριον*, *ἠρι*. [Vid. Ztschr. f. vergl. sprachforschg. Bd. IV, p. 256—59.]

—— bimus, trimus, quadrimus. [Vid. Ztschr. f. vergl. sprachfg. Bd. IV, p. 413—15.]

—— boare, boere. [Vid. Ztschr. f. vergl. sprachforschg. Bd. I, p. 190.]

—— casmar, cascus, Casinum, canus, höss. [Vid. Ztschr. f. vergl. sprachforschg. Bd. II, p. 151.

—— Die latein. suffixe ceus u. cius. [Vid. Ztschr. f. vergl. sprachfg. Bd. II, p. 210—14.]

—— Der Dat. plur. auf *εσσι*. [Vid. Ztschr. f. vergl. sprachforschg. Bd. I, p. 117.]

—— etymologieen. [Vid. Ztschr. f. vergl. sprachforschg. Bd. XIV, p. 268—76.]

—— Lateinische etymologieen. [Vid. Ztschr. f. vergl. sprachforschg. Bd. III, p. 194—202 u. Bd. VIII, p. 211—20.]

—— Dasselbe. (vibrare, histrio, mentiri, mendax, mendum, mentula, cunnus, inrio, inritare.) [Vid. Ztschr. f. vergl. sprachforschg. Bd. IX, p. 231.]

—— *ἤπιος*. [Vid. Ztschr. f. vergl. sprachforschg. Bd. V, p. 359—64.]

—— haruspex. [Vid. Ztschr. f. vergl. sprachforschg. Bd. V, p. 139.]

—— herba, *φόρβη*. [Vid. Ztschr. f. vergl. sprachforschg. Bd. X, p. 157.]

—— hvatr und hvass. [Vid. Ztschr. f. vergl. sprachforschg. Bd. I, p. 363—67 u. 470/72.]

—— Das latein. j im Inlaut. [Vid. Ztschr. f. vergl. sprachforschg. Bd. I, p. 224—33.]

—— *ἵμερος*. [Vid. Ztschr. f. vergl. sprachforschg. Bd. I, p. 480.]

—— Zwei corcyräische Inschriften. [Vid. Beiträge f. vergl. sprachfg. Bd. I, p. 118—20.]

—— *κῆδος*. [Vid. Ztschr. f. vergl. sprachforschg. Bd. I, p. 480.]

—— ludere. [Vid. Ztschr. f. vergl. sprachforschg. Bd. V, p. 137.]

—— Mundilfoeri. [Vid. Ztschr. f. vergl. sprachforschg. Bd, I, p. 473—75.]

—— muno, skulu, mundu, skyldu. [Vid. Ztschr. f. vergl. sprachforschg. Bd. II, p. 240.]

—— *πέος*. [Vid. Ztschr. f. vergl. sprachforschg. Bd. I, p. 288.

—— rimis. [Vid. Ztschr. f. vergl. sprachforschg. Bd. I, p. 358.]

—— saihvan. [Vid. Ztschr. f. vergl. sprachforschg. Bd. I, p. 352.]

—— sigis. [Vid. Ztschr. f. vergl. sprachforschg. Bd. I, p. 353—57.]

—— skildus. [Vid. Ztschr. f. vergl. sprachforschg. Bd. I, p. 360—62.]

—— Ueber die ableitung des lat. sons. [Vid. Ztschr. f. vergl. sprachforschg. Bd. VIII, p. 71—74.]

—— Das affix *συνος*, *συνη*. [Vid. Ztschr. f. vergl. sprachforschg. Bd. I, p. 481.]

—— Ueber einige seltnere suffixa. [Vid. Ztschr. f. vergl. sprachforschg. B. II, p. 147—50.]

—— Das affix *τητ*, tât. [Vid. Ztschr. f. vergl. sprachforschg. Bd. I, p. 159—62.]

—— Ueber die lateinischen suffixe tia, tio. [Vid. Ztschr. f. vergl. sprachforschg. Bd. VI, p. 177—79.]

—— vâr. [Vid. Ztschr. f. vergl. sprachforschg. Bd. I, p. 351.]

—— vergere, valgus, ruga, *ῥαιβός*. [Vid. Ztschr. f. vergl. sprachforschg. Bd. XII, p. 400.]

—— visere. [Vid. Ztschr. f. vergl. sprachforschg. Bd. I, p. 190.]



**Aufrecht**, Th., *ὕμνος*. [Vid. Ztschr. f. vergl. sprachforschg. Bd. IV, p. 274—81.]

—— Die lateinischen Zahladverbien auf iens. [Vid. Ztschr. f. vergl. sprachforschg. Bd. I. p. 121—22.]

**Autenrieth**, Syntaxis comparativae particula, terminus in quem. 4. (20 S.) *Erlangen* 1868. (Schulprogr.)

**Bastian**, A., Der Baum in vergleichender Ethnologie. [Vid. Ztschr. f. Völkerpsychol. und Sprachwissensch. Bd. V.]

—— Zur vergleichenden Psychologie. [Vid. Ztschr. f. Völkerpsychol. u. Sprachwissenschaft. Bd. V.]

**Beiträge** zur vergleichenden Sprachforschung v. A. Kuhn und A. Schleicher. Vid. Abthl. I. Beiträge. (p. 50 d. Bibliotheca orientalis.)

**Benary**, A., Ueber den accent im lateinischen. [Vid. Ztschr. f. vergl. sprachforschg. Bd. V, p. 312—19.]

—— *Ἁμαρτάνω*, *ἁμαρτῆ*, *ἰόμωρος*, *ἐγχεσίμωρος*, *μορόεις*. [Vid. Ztschr. f. vergleichende sprachforschg. Bd. IV, p. 47—53.]

—— Consonantenverbindung im anlaut. [Vid. Ztschr. f. vergl. sprachforschg. Bd. I, p. 46—78.]

**Benfey**, Th., ein abschnitt aus meiner vorlesung über vergleichende grammatik der indogermanischen sprachen. [Vid. Ztschr. f. vergl. sprachforschg. Bd. IX, p. 81—132.]

—— accipiter-âçupatvan. [Vid. Ztschr. f. vergl. sprachforschg. Bd. IX, p. 78—80.]

—— *ἄορ*. [Vid. Orient u. Occident, v. Thdr. Benfey, Bd. I, p. 191 f.]

—— Assimilation von Sylbenanlauten. [Vid. Orient u. Occident, v. Th. Benfey, Bd. I. p. 573 f.]

—— Einige einzelne linguistische bemerkungen. [Vid. Ztschr. f. vergl. sprachforschg Bd. VIII, p. 75.]

—— Berichtigung zu Orient u. Occident, Bd. I, 719 und Nachtrag zu I, 606. [Vid. Orient u. Occident, v. Th. Benfey, Bd. II, p. 977.]

—— Einige ursprüngliche causalia ausbildungen durch sanskritisch paya. [Vid. Ztschr. f. vergl. sprachforschg. Bd. VII, p. 50—60.]

—— *δίαιτα*, ripa. [Vid. Ztschr. f. vergl. sprachforschg. Bd. II, p. 308—10.]

—— Griechisches *ἐδ* essen, *ὀδ* riechen, sskr. ghrâ, *εἶδαρ*, dirae. [Vid. Orient u. Occid. v. Th. Beufey, Bd. I., p. 625 f.]

—— *ἐθρί*-s, *ἴθρι*-s = sskr. vâdhri-s. [Vid. Orient u. Occident, v. Thdr. Benfey, Bd. I, p. 187 f.]

—— Einiges gegen die isolirenden Richtungen in der indogermanischen Sprachforschg. [Vid. Orient und Occident, v. demselben, Bd. I, p. 230—306.]

—— Einleitung zu Orient u. Occident, Bd. I. [Vid. ebend. p. 1—8.]

—— *Ἑκάτερος*, *ἕκαστος*. [Vid. Ztschr. f. vergl. sprachforschg. Bd. VIII, p. 321—25.]

—— zu Pott's Etymologischen Forschungen: 2. Ausg. II, 1, 472; 474 [Vid. Orient und Occident, v. Thdr. Benfey. Bd. I, p. 732 f.]

—— invitus (lentus). [Vid. Orient u. Occident, v. Thdr. Benfey, Bd. III, p. 88—93.]

—— *κόλος*, colęre, *κόρος*, *πέλομαι*. [Vid. Ztschr. f. vergleichende sprachforschg. Bd. III, p. 90—95.]

—— sskr. karkaṭa, lat. cancer, *καρκῖνος*. [Vid. Orient u. Occident, v. Th. Benfey, Bd. II, p. 384 f.]

—— locuples, plêtis. [Vid. Orient u. Occident, von demselb., Bd. I, p. 384 f.]

—— Nachtrag zu Orient u. Occident, Bd. I, p. 285 svar für savan betreffend. [Vid. Orient etc. Bd. II, p. 535.]

—— Nachtrag. zu Orient u. Occident. Bd. I, p. 247. [s. Orient u. Occident etc. Bd. II, p. 525.]

—— *ὀφθαλμός*, *κρήγυον*, facio. jacio, lacio, *διαίνω*, *δεύω*. *γυνή* u. s. w. *ξέν*. *σύν*. [Vid. Ztschr. f. vergl. sprachforschg. Bd. VII, p. 112—26.]

—— *Παχύ*. [Vid. Orient u. Occident, v. Th. Benfey. Bd. II, p. 293 f.]

—— *Πέρνα* im griech. *πέρνημι* und skr. pan, pani und verwandtes. [Vid. Ztschr. für vergl. Sprachforschg. Bd. VIII, p. 1—20.]

—— Ueber einige Pluralbildungen d. indogermanischen Verbum. [Aus d. Abhandlgn. d. k. Ges. d. Wiss. zu Göttingen.] gr. 4. (48 S.) *Göttingen* 1867, *Dieterich*. n. 16 Ngr.

—— Reflexe von sskr. cak; *ξανθός*; *ἕλμινθ*; *θέμις*; *ξουθός*; daubs; dauþus. [Vid. Orient und Occident, v. Th. Benfey, Bd. II, p. 752—766.]

**Benfey**, Th., Ueber ri, rî und li. [Vid. Orient u. Occident, v. Th. Benfey, Bd. III, p. 1—77 und p. 193—256.

—— sanskritisch sarvátâti, zendisch haurvatât, lateinisch salût. Excurs zu Rigveda 1, 94, 15. [Vid. Orient u. Occident, v. Th. Benfey. Bd. II, p. 519—525.]

—— scintilla, *σπινθήρ*. [Vid. Orient u. Occident, v. dems., Bd. I, p. 200.]

—— *Τοῖχος, τεῖχος, θιγγάνω*, tingo, fingo. [Vid. Orient u. Occident, v. Thdr. Benfey. Bd. II, p. 331 f.]

—— suffixe *τυ*, tu (4. decl.) sammt âtu; tu (2. decl.) und ètu; *δον*, din (nom. do); tûdin (nom. tûdo); ta, *τη*; [Vid. Ztschr. f. vergl. sprachforschg. Bd. II, p. 215—31.]

—— Ein Wort über primitive Verba oder Wurzeln der indogermanischen Sprachen. [Vid. Orient und Occident, v. Thdr. Benfey. Bd. II, p. 744—748.]

—— *Χάος*, vihâyas. [Vid. Ztschr. f. vergl. sprachforsch. Bd. VIII, p. 187—206.].

—— ultimus, ulterior, ultra, uls, *ἀνά*, sskr. anu, *κατά*, cis sskr. ánti, áti deutsch »und«. [Vid. Orient u. Occident, v. Th. Benfey. Bd. II, p. 560—574.]

—— *ὑπήνη, ἀπηνής, ἐς, προσηνής, ές, πρηνής, ές* prônus. [Vid. Orient und Occident, v. Th. Benfey. Bd. I, p. 193 f.]

—— *ξένος, κῶμος*. [Vid. Ztschr. f. vergl. sprachforschg. Bd. VIII, p. 81—89.]

**Benloew**, Prof. Louis, Recherches sur l'origine de noms des nombre japhétiques et sémitiques. gr. 8. (XI u. 108 S.) *Giessen* 1861, *Ricker*. geh. n. $^2/_3$ Thlr.

**Beyer**, Der Thurmbau zu Babel und die Sprachverwirrung. 4. (16 S.) *Neustettin* 1868. (Schulprogr.)

**Bickell**, über das vorhandensein einer ursprünglichen labialen media im indogermanischen. [Vid. Ztschr. f. vergl. sprachforschg. Bd. XIV, p. 425—34.]

—— gaêsku, veru und verwandtes. [Vid. Ztschr. f. vergleich. sprachforschg. Bd. XII, p. 438—40.]

—— gairu. [Vid. Ztschr. f. vergl. sprachforschg. Bd. XV, p. 80.]

**Birlinger**, Zur Dialektforschung. [Vid. Zeitschr. f. vergleich. Sprachforschg. Bd. XVI, p. 421 u. Bd. XVIII, p. 40—51.

—— 1) die subst. neutr. auf — ir im plural. 2) wechsel der IV. u. V. classe der starken zeitwörter. 3) Participia depon. (part. praet. act.) Vid. Ztschr. f. vergl. sprachforschg. Bd. XIV, p. 159.]

**Bleek**, G., de nominum generibus linguarum Africae, Australis, Copticae, Semitic. aliarumque sexualium. (Habil. schr.) *Bonn* 1851, *Lempertz*. 6 Sgr.

**Bleek**, W. H. J., Ueber den Ursprung der Sprache. Hrsg. m. e. Vorwort v. Prof. Dr. Ernst Haeckel. gr. 8. (72 S. m. 1 Steintaf.) *Weimar* 1868, *Böhlau*. n. 12 Ngr.

**Bock**, C. W., Erklärung des Baues der berühmtesten und merkwürdigsten ältern und neuern Sprachen Europa's, Asien's, Afrika's, Amerika's und der Südseeinseln. gr. 8. (XX u. 294 S. m. 4 Tab. in 4. u. 1 Steintaf.) *Berlin* 1853, *Plahn'sche B.* geh. n. $^2/_3$ Thlr.

**Böckh**, Rich., Die statistische Bedeutung der Volkssprache als Kennzeichen der Nationalität. [Vid. Ztschr. f. Völkerpsychol. und Sprachwissenschaft. Bd. IV.]

**Bollensen**, F., Ueber die 2. u. 3. du in den historischen zeiten des griechischen; über *η, ω* und accente. [Vid. Ztschr. f. vergl. sprachforschg. Bd. XIII, p. 202—7.]

**Boller**, Prof., Die Consonanten. — Erweichung. [Aus dem XII. Bd. d. Sitzungsber. d. k. Ak. d. Wiss.] Lex.-8. (83 S.) *Wien* 1854, (*Braumüller*.) geh. n. $^1/_2$ Thlr.

**Boltz**, A., Die Sprache und ihr Leben. Populäre Briefe über Sprachwissenschaft. IX u. 149 S. mit 1 Taf. Offenbach a. M. 1867. (*Berlin, Calvarg u. Co.*) 27 Sgr.

**Bopp**, Franc., Glossarium comparativum linguae Sanscritae in quo omnes Sanscritae radices et vocabula usitatissima explicantur et cum vocabulis graecis, latinis, germanicis etc. comparantur. Ed. III in qua vocabula Sanscrit. accentu notata sunt latinisque litteris transcr. 2 partes. gr. 4. (292 S.) *Berlin* 1866, *Dümmlers Verl.* n. $6^2/_3$ Thlr.

—— Vergleichende Grammatik des Sanskrit, Send, Armenischen, Griechischen, Lateinischen, Litauischen, Altslavischen, Gothischen und Deutschen. 2. gänzlich umgearb. Ausg. Bd. I—III. gr. 8. *Berlin* 1857—61, *Dümmler's Verl.* 15 Thlr.

—— Dasselbe. 3. Ausgabe. 1. Bd. gr. 8. (XXV, 558 S.) *Berlin* 1868, *Dümmler's Verl.* Subscr.-Pr. n. 4 Thlr.

—— **Arendts**, C., Ausführliches Sach- und Wortregister z. Bopp's Vergleich. Grammatik. 2. Aufl. gr. 8. (272 S.) *Berlin*. Ebd. 1863. n. 2 Thlr.

—— Vergleichendes Accentuationssystem nebst einer gedrängten Darstellg. d. grammat. Uebereinstimmungen des Sanskrit und Griechischen. gr. 8. (VII u. 304 S.) *Berlin* 1854, *Dümmler's Verl.* geh. n. 2 Thlr.



**Bopp**, Fr., Vergleichung des griechischen und sanskritischen Accentuationssystems. [Vid. Ztschr. f. vergl. sprachforschg. Bd. III, p. 1—25.]

—— Ueber die Verwandtsch. d. malayisch-polynesischen mit den indisch-europäischen Sprachen. gr. 4. *Berlin* 1841, *Ferd. Dümmler*. 2 Thlr. 20 Sgr.

**Boetticher**, Paul, Arica. gr. 8. (III u. 115 S.) *Halae* 1851, *Lippert*. geh. n. 1 Thlr.

—— Wurzelforschungen. Lex.-8. (IV u. 48 S.) *Halle* 1852, *Lippert*. geh. n. $^1/_3$ Thlr.

**Brandes**, H. K., Die weltlichen und geistlichen Herren mit ihrem Gefolge in den geographischen Namen. 4. (25 S.) Lemgo 1868. (Schulprogr.)

—— Die Heiligen und die Teufel mit Himmel und Holle in den geographischen Namen. Lemgo 1866. (Schulprogr.)

**Bréal**, Mich., *Καικίας*, Cacus. [Vid. Ztschr. f. vergl. sprachforschg. Bd. X, p. 329.]

**Brücke**, E., Ueber eine neue Methode der phonetischen Transscription. [Vid. Sitzungsber. d. kais. Ak. d. Wiss. zu Wien. Phil.-hist. Cl. Bd. XLI (1863).]

—— Ueber die lateinische benennung der kehlkopflaute. [Vid. Ztschr. f. vergl sprachforschg. Bd. II, p. 265—76.]

**Büchner**, Lautverschieb. und Lautverwechselg. Darmstadt 1863. (*Berlin, Calvary u. Co.*)

**Budenz**, Jos., Latein. etymologien. [Vid. Ztschr. f. vergl. sprachforschg. Bd. VIII, p. 257.]

**Bugge**, Soph., Altitalisches. [Vid. Ztschr. f. vergl. sprachforschg. Bd. VIII, p. 31—44.]

—— Zur bantinischen tafel. [Vid. Ztschr. f. vergl. Sprachforschg. Bd. III, p. 413—25.]

—— umbrisches. [Vid. Ztschr. f. vergl. sprachforschg. Bd. III, p. 34—42 u. Bd. VI, p. 139.]

**Bühler**, G., *Θεός*. [Vid. Orient u. Occident, v. Thdr. Benfey, Bd. I, p. 503—513.]

—— Kliumunt. [Vid. Ztschr. f. vergl. sprachforschg. Bd. IX, p. 235—37.]

—— *Μεταλλάω*. [Vid. Ztschr. f. vergl. sprachforschg. Bd. VIII, p. 365—69.]

—— Notiz über die Grammatik des Çâkatâyana. [Vid. Orient u. Occident, v. Th. Benfey, Bd. II, p. 691—706.]

**Burmester**, Ueber den Einfluss der Metapher auf die Entwickelg. der Sprache. *Barmen* 1863. (Schulprogr.) (*Berlin, Calvary u. Co.*)

**Buschmann**, Ueber d. Naturlaut. [Vid. Abhdlgn. d. k. Ak. d. Wiss. zu Berlin 1853. 34 p.]

**Caspari**, Otto, Die Sprache als psychischer Entwicklungsgrund. gr. 8. (48 S.) *Berlin* 1864, *Adolf u. Co.* n. $12^1/_2$ Ngr.

**Capräz**, pract. Sprachstudien, mit Rücksicht auf Uebersetzungskunst, Stylistik und materielle Sprachbehandlung (156 S.) *Berlin* 1867, *Calvary u. Co.* 20 Sgr.

**Chrestomathie**, Indogermanische, Schriftproben und Lesestücke mit erklär. Glossaren zu Schleichers Compendien d. vergleich. Grammat. d. indogerm. Sprachen. Bearbeitet v. H. Ebel, A. Leskien, J. Schmidt u. A. Schleicher, hrsg. v. Schleicher. gr. 8. (178 S.) *Weimar* 1869, *Böhlau*. n. $2^2/_3$ Thlr.

**Classen**, z. Geschichte d. Wortes Natur. Frankfurt a. M. 1853. (*Berlin, Calvary u. Co.*)

**Claudius**, Fr. M.. Das Leben der Sprache. [Aus den Schriften d. Ges. z. Beförderung der ges. Naturwiss. zu Marburg.] gr. 8. (18 S.) *Marburg* 1867, *Elwert*. $^1/_6$ Thlr.

**Clemm**, Etymologisches: *ἰχώρ, ἄωτος*, sarculum. [Vid. Studien z. griech. u. lateinisch. Grammat. v. G. Curtius. Heft 3, p. 43—64.]

**Cohen**, Dr. Herm., Die platonische Ideenlehre psychologisch entwickelt. [Vid. Ztschr. f. Völkerpsychol. u. Sprachwissenschaft. Bd. IV].

**Corssen**, W., Uber steigerungs- und vergleichungsendungen im lateinischen und in den italischen dialekten. [Vid. Ztschr. f. vergl. sprachforschg. Bd. III, p. 241—304.]

**Crecelius**, W., Ueber die Wurzeln Ma und Man. (8 S.) Elberfeld 1860. (Schulprogr.)

**Curtius**, G., absurdus. (Vid. Ztschr. f. vergl. sprachforschg. Bd. I, p. 267.]

—— Der griechische accusativ pluralis. [Vid. Ztschr. f. vergleich. sprachforschg. Bd. I, p. 258.]

—— *Ἀθήνη*, itis, Ida, Iduna. [Vid. Ztschr. f. vergl. sprachforschg. Bd. III, p. 133.]

—— Die aspiraten der indogermanischen sprachen. [Vid. Ztschr. f. vergleich. sprachforschg. Bd. II, p. 321—36.]

—— Der erste aorist des passiv's. [Vid. Ztschr. f. vergl. sprachforschg. Bd. I. p. 23.]

—— Zur Chronologie der indogermanischen Sprachforschung. [Aus d. Abhandlungen d. k. sächs. Akad. d. Wiss.] hoch 4. (77 S.) *Leipzig* 1867, *Hirzel*. n. $^2/_3$ Thlr.

—— *ἐπιστανός*. [Vid. Ztschr. f. vergl. sprachforschg. Bd. I, p. 34.]

—— *ευ* und *ου* als ableitungssilben. [Vid. Ztschr. f. vergleichende sprachforschg. Bd. III, p. 76—78.]

—— *ἥλιος* und sol. [Vid. Ztschr. f. vergleich. sprachforschg. Bd. I, p. 30.]

—— Lateinisches f für altes dh. [Vid. Ztschr. f. vergl. sprachforschg. Bd. II, p. 395—99.]

**Curtius**, G., Das Dreisilbengesetz der griech. und lateinisch. betonung. [Vid. Ztschr. f. vergl. sprachforschg. Bd. IX, p. 321—38.]
—— Die historische grammatik und die syntax. [Vid. Ztschr. f. vergl. sprachforschg. Bd. I, p. 265.]
—— *ἰαύω*. [Vid. Ztschr. f. vergl. sprachforschg. Bd. I, p. 29.]
—— *ἱερός*, ishirá-s. [Vid. Ztschr. f. vergl. sprachforschg. Bd. III, p. 154—55.]
—— Eine bisher nicht beachtete griech. imperativform. [Vid. Ztschr. f. vergl. sprachforschg. Bd. VIII, p. 294—98.]
—— *καινός*. [Vid. Ztschr. f. vergl. sprachforschg. Bd. I, p. 31.]
—— *κάσις, κασίγνητος*. [Vid. Ztschr. f. vergl. sprachforschg. Bd. I, p. 31.]
—— mare. [Vid. Ztschr. f. vergl. sprachforschg. Bd. I, p. 33.]
—— Miscellen: 1) *ἀσπάζομαι*. 2) *πνεύμων, πλεύμων*, pulmo. 3) fel und bîlis. 4) *μόλυβος* und plumbum. 5) wurzel *ἀρκ*. 6) *φράσσω* und farcio. [Vid. Ztschr. f. vergl. sprachforschg. Bd. XIII, p. 395—400.]
—— *ὄϊς, Οἰλεύς*. [Vid. Ztschr. f. vergl. sprachforschg. Bd. I, p. 34.]
—— Philologie und Sprachwissenschaft. Antrittsvorlesung geh. zu Leipzig am 30. April 1852. gr. 8. (24 S.) *Leipzig*, 1862, *Teubner*. geh. 6 Ngr.
—— post, pone. [Vid. Ztschr. f. vergl. sprachforschg. Bd. I, p. 268—70.]
—— prae, red-, post-; [Vid. Ztschr. f. vergl. sprachforschg. Bd. III, p. 156—57.]
—— Die iterativen praeterita auf *σκον*. [Vid. Ztschr. f. vergleich. sprachforschg. Bd. I, p. 27—28.]
—— quaestiones etymologicae. 4. (9 S.) Kiel 1856. (Lectionscatal.)
—— Ueber die Spaltung des A-Lautes im Griechischen und Lateinischen mit Vergleichung der übrigen europäischen Glieder des indogermanischen Sprachstammes. [Vid. Ber. über die Verhdlgn. d. k. sächs. Ges. d. Wiss. zu Leipzig. Phil.-hist. Cl. Bd. XVI, p. 9—43.]
—— Sprache, Sprachen und Völker. Vortrag. [Aus dem »Daheim«.] gr. 8. (20 S.) *Leipzig* 1868, *Daheim-Exped.* n. 1/6 Thlr.
—— individualisirende suffixe. [Vid. Ztschr. f. vergl. sprachforschg. Bd. IV, p. 241—46.]
—— Studien zur griechischen und lateinischen Grammatik. Herausgegeben von Georg Curtius. Heft 1 bis 3. *Leipzig* 1868—69, *S. Hirzel*. n. 3 Thlr. 20 Sgr.
Inhalt: Heft 1. (IV u. 261 S.): Angermann, de patronymicorum graecorum formatione. p. 1—62. — Frohwein, de adverbiis Graecis. p. 93—132. — Reuner, de dialecto antiquioris Graecorum poesis elegiacae et iambicae. p. 133—236. — Curtius, G., Miscellen: 1) *ἴσαμι*. p. 239—47. — 2. Attisches *η* statt *α* in der A-Declination. p. 248—58. — 3) Das griechische Deminutivsuffix — *κἀλο*. p. 259—61. n. 1⅓ Thlr.
Heft 2. (298 S.) Reuner, de dialecto antiquioris Graecorum poesis elegiacae et iambicae. (Schluss). p. 1—62. — Roscher, de adspiratione vulgari apud Graecos. p. 63—128. — Delbrück, Einige Bemerkungen über *ĭ* und *ŭ* im Griechischen. p. 129—39. — Götze, de productione syllabarum suppletoria linguae latinae. p. 140—90. — Gerth, Quaestiones de Graecae tragoediae dialecto. p. 191—270. — Curtius, G. Verschiedenes. p. 271—72. 1) Zur Aussprache der Diphthongen *αι* und *οι*. p. 273—85. 2) *εἰ ποτ' ἐην*. p. 286—94. 3) *βλοσυρός*. p. 295—97. Berichtigung und Zusatz. p. 298. n. 1½ Thlr.
3. Heft. (II. Bd. Hft. 1.) (200 p.): Gelbke, de dialecto Arcadica. p. 1—42. — Glemm, Etymologisches; *ἰχώρ, ἄωτος*, sarculum. p. 43—64. — Leskien, Die Formen des Futurums und zusammengesetzten Aorists mit ΣΣ in den Homerischen Gedichten. p. 65—124. — Stier, Bildung des Conjunctivs bei Homer. p. 125—42. — Roscher: Verschiedenes: de aspiratione apud Romanos. p. 143—53. — Ueber *ΠΟΛΑΧΟΣ* und *ΘΙΒΟΣ*. p. 154—58. — Curtius, G., Verschiedenes: 1. Zur Bildung des griechischen Nominativ Singularis. p. 159—74. 2, *ἄριστον*. p. 175—79. 3. Ueber Zeta und Delta als Vertreter eines ursprünglichen Jod im Griechischen. p. 180—90. — Delbrück, Ueber *ἕως* und *τέως*. p. 191—200. n. 1 Thlr.
—— Die labiale tenuis als vertreterin einer gutturalen im griechischen. [Vid. Ztschr. f. vergleich. sprachforschg. Bd. III, p. 401—17.]
—— troische namen. [Vid. Ztschr. f. vergl. sprachforschg. Bd. I, p. 35.]
—— Die verstärkungen im präsensstamm. [Vid. Ztschr. f. vergl. sprachforschg. Bd. I, p. 259—64.]
—— vitare, invitus; jod zwischen vocalen im griechischen; *πηγεσίμαλλος*. [Vid. Ztschr. f. vergl. sprachforschg. Bd. II, p. 153—55.]
—— *φή*. [Vid. Ztschr. f. vergl. sprachforschg. Bd. III, p. 75.]
**Delbrück**, B., Ablativ localis instrumentalis im Altindischen, Lateinischen, Griechischen und Deutschen. Ein Beitrag zur vergleich. Syntax der indogermanischen Sprachen. gr. 8. (IV u. 80 S.) *Berlin* 1867, *Dümmler's Verl.* n. 1/2 Thlr.
—— Einige Bemerkungen über *ĕ* und *ŏ* im Griechischen. [Vid. Studien z. griech. u. lat. Gramm. v. G. Curtius, Hft. 2, p. 129—39].



**Delbrück**, B., Ueber den indogermanischen speciell den vedischen dativ. [Vid. Ztschr. f. vergl. sprachforschg. Bd. XVIII, p. 84—105.]
—— Ueber *ἕως* und *τέως*. [Vid. Studien z. griech. u. lat. Gramm. v. G. Curtius, Hft. 3, p. 191—200].
—— Der griechische infinitiv auf *εἰν*. [Vid. Ztschr. f. vergleich. sprachforschg. Bd. XI, p. 347.]
—— *κείω*. [Vid. Zeitschr. f. vergl. sprachforschg. Bd. XVII, p. 80.]
—— *κρούω*, rüeren, [Vid. Ztschr. f. vergl. sprachforschg. Bd. XVI, p. 271.]
—— Ueber das Verhältniss zwischen Religion und Mythologie. [Vid. Ztschr f. Völkerpsychol. u. Sprachwissenschaft. Bd. III.]
—— Die Entstehung des Mythos bei den indogermanischen Völkern. Ein psychologischer Versuch. [Vid. Ztschr. f. Völkerpsychologie und Sprachwissenschaft. Bd. III.]
—— *σῶμα*, homo. [Vid. Zeitschr. f. vergl. sprachforschg. Bd. XVII, p. 239—40.]
—— *τέλσον*. [Vid. Zeitschr. f. vergl. sprachforschg. Bd. XVI, p. 273.]
**De Marle**, T. H. A., Ursprung und Entwickelung der sogenannten indo-europäischen und semitischen Sprachen in Begriff und Laut. Lösung dieses grossen, m. Unrecht f. unlösbar gehalt. Problems als Grundlage zu e. neuen System der Sprachwissenschaft. 1 Bd. 1. u. 2. Abthl. Hamm 1863 u. 1867. (*Leipzig, Hartmann.*) 3 Thlr. 4 Sgr.
Inhalt: 1. Ursprung u. Entwicklung d. Lautverschiebungen in Germanischen, Armenischen u. Ossetischen. 2. Ursprung der primitiven Sprache. System. Entwickel. d. Lautformen u. ihre Bedeutung.
**Denk**, Joh., Ueber Sprachbildung und Sprachvergleichung nebst einem vergleichenden Vademecum der stammverwandten Wörter auf dem Gebiete des Griech., Lateinischen, Alt- und Neu-Hochdeutschen. 8. (80 S.) Eichstätt 1868. (Schulprogr.)
**Dewischeit**, E. Fr. Aug., Zur Theorie der Casus. (20 S.) Gumbinnen 1857. (Schulprogr.)
**Diefenbach**, L., Zu grüserich und grûse. [Vid. Ztschr. f. vergl. sprachforschg. Bd. X, p. 236—37.]
**Dietrich**, Frau und Dame; ein sprachgeschichtl. Vortrag. Marburg 1863. (*Berlin, Calvary u. Co.*)
—— Zur Geschichte des accents im lateinischen. [Vid. Ztschr. f. vergl. sprachforschg. Bd. I, p. 543—56.]
—— *Παρειά*. [Vid. Ztschr. f. vergl. sprachforschg. Bd. XI, p. 79.]
—— Quaestiones grammaticae. Freiberg in S. 1861. (Schulprogr.)
—— Zum vokalismus der griechischen sprache. [Vid. Ztschr. f. vergl. sprachforschg. Bd. X, p. 428—42 u. Bd. XIV, p. 48—70.]
**Dommerque**, Jak. Aloys, Die hypothetischen Sätze. Bensheim 1867. (Schulprogr.)
**Doornkaat-Koolman**, J. ten, Die Sprache nach M. Carrière u. Anderen. Vortrag gehalten zu Norden im Debr. 1864. gr. 8. (38 S.) Hannover 1865. (Norden, Soltau.) (*Berlin, Calvary u. Co.*) ⅓ Thlr.
**Düntzer**, H., Die ursprünglichen casus im griechischen und lateinischen. [Vid. Zeitschr. f. vergl. sprachforschg. Bd. XVII, p. 33—53.]
—— damnum. [Vid. Ztschr. f. vergl. sprachforschg. Bd. XI, p. 64—69.]
—— *δῆλος*. [Vid. Zeitschr. f. vergl. sprachforschg. Bd. XVI, p. 278.]
—— elogium. [Vid. Ztschr. f. vergl. sprachforschg. Bd. XVI, p. 278.]
—— funus, cadaver, corpus, *σῶμα*, sepelire, vespa, vespillones. [Vid. Ztschr. f. vergl. sprachforschg. Bd. XI, p. 254—64.]
—— Homerische etymologien. Vid. Abthl. class. Philol. »Homer.«
**Ebel**, H., altitalisches: zur umbrischen conjugation; HER; ES und FU, die enclitica -pid, pei, que; pert und per; suffix -ion und -tion; fragen und bedenken. [Vid. Ztschr. f. vergl. sprachforschg. Bd. V, p. 401—22.]
—— Das suffix -ant und verwandtes. [Vid. Ztschr. f. vergleich. sprachforschg. Bd. IV, p. 321—45.]
—— reduplicirte aoriste im griechischen. [Vid. Ztschr. f. vergl. sprachfg. Bd. II, p. 46.]
—— *βάσις, βάθμος, βάθρον. βέβαιος*. [Vid. Ztschr. f. vergl. sprachforschg. Bd. VI, p. 80.]
—— *δάπεδον*. [Vid. Ztschr. f. vergl. sprachforschg. Bd. VI, p. 79.]
—— denique und demum. [Vid. Ztschr. f. vergl. sprachforschg. Bd. I, p. 307—8.]
—— Celtisch, griechisch, lateinisch. [Vid. beiträge z. vergleich. sprachforschg. Bd. I, p. 429—36.]
—— *ἔπισσαι* und *μέτασσαι*. [Vid. Ztschr. f. vergl. sprachforschg. Bd. I, p. 302.]
—— *ἐσσί, εἰς, εἶ*. [Vid. Ztschr. f. vergl. sprachforschg. Bd. VI, p. 138.]
—— Lateinische etymologien. [Vid. Ztschr. f. vergl. sprachforschg. Bd. VII, p. 229—30.]

**Ebel**, H., 1. aus Filehne. 2. Oâha, *πῆχυς*, bôgr. 3. Ariovistus. [Vid. Ztschr. f. vergleich. sprachforschg. Bd. VII, p. 78.]
—— starke und schwache Formen griech. u. latein. Nomina. Vid. Ztschr. f. vergleich. sprachforschg. Bd. I. p. 289—99.
—— Ein griechischer genetiv-locativ. [Vid. Ztschr. f. vergl. sprachforschg. Bd. XIII, p. 446—48.]
—— Griechisches. (*ἑτός, ἤ, ἔνιοι.*) [Vid. Ztschr. f. vergleich. sprachforschg. Bd. V, p. 69—70.]
—— Griechisches. 1) *οὖς, ὠτός.* 2) *εἶρομαι.* [Vid. Ztschr. f. vergleich. sprachforschg. Bd. XIII, p. 457—58.]
—— *λοχέαιρα.* [Vid. Ztschr. f. vergl. sprachforschg. Bd. II, p. 80.]
—— irma, armus, arms, ramo. [Vid. Ztschr. f. vergl. sprachforschg. Bd. VI, p. 452.]
—— lateinisches: auriga, ruo, veru, vagus. [Vid. Ztschr. f. vergl. sprachforschg. Bd. V, p. 391—92.]
—— Lateinisches. 1) Nummus. 2) Amo. [Vid. Ztschr. f. vergl. sprachforschg. Bd. XIII, p. 239—40.]
—— Lateinisches. [vitricus, privignus; sino; simitur.] [Vid. Ztschr. f. vergl. sprachforschg. Bd. V, p. 238—39.]
—— laus. [Vid. Ztschr. f. vergl. sprachforschg. Bd. IV, p. 398.]
—— latrare, actutum. [Vid. Ztschr. f. vergl. sprachforschg. Bd. IV, p. 319.]
—— Zur lateinischen lautlehre. [Vid. Ztschr. f. vergl. sprachforschg. Bd. V, p. 181—92.]
—— Zur griechischen lautlehre. [Vid. Ztschr. f. vergl. sprachforschg. Bd. V, p. 61—67.]
—— Zur lautgeschichte. [Vid. Ztschr. f. vergl. sprachforschg. Bd. XIII, p. 261—98.] u. Bd. XIV, p. 34—47 u. 241—62.]
—— Nero und Nerio. [Vid. Ztschr. f. vergl. sprachforschg. Bd. I, p. 307.]
—— Nomina auf — es — etis. (Vid. Ztschr. f. vergl. sprachforschg. Bd. I, p. 304—6.]
—— oskisches. [Vid. Ztschr. f. vergl. sprachforschg. Bd. VII, p. 269.]
—— Oxytonirung im lateinischen. [Vid. Ztschr. f. vergl. sprachforschg. Bd. V, p. 238.]
—— *ποτής* und *πινυτής.* [Vid. Ztschr. f. vergl. sprachforschg. Bd. I, p. 303.]
—— rigain. [Vid. Beiträge z. vergl. sprachforschg. Bd. I, p. 399.]
—— *σεύω.* [Vid. Ztschr. f. vergl. sprachforschg. Bd. I, p. 300—301.]
—— signum *γεμ* = yam. [Vid. Ztschr. f. vergl. sprachforschg. Bd. XIV, p. 155.]
—— Neueste sprachforschung. [Vid. Ztschr. f. vergl. sprachforschg. Bd. III, p. 71—74.]
—— stikls, stiklas, stiklo. [Vid. Ztschr. f. vergl. sprachforschg. Bd. XIII, p. 449—50.]
—— Etymologische streifzüge. [Vid. Ztschr. f. vergl. sprachforschg. Bd. VI, p. 201—18.]
—— tam, quam. [Vid. Ztschr. f. vergl. sprachforschg. Bd. XIV, p. 400.]
—— *τάπης* und *ταπεινός.* [Vid. Ztschr. f. vergl. sprachforschg. Bd. I, p. 304.]
—— umbrisches. [Vid. Ztschr. f. vergl. sprachforschg. Bd. IV, p. 198—200 u. Bd. VI, p. 418—20 u. Bd. VII p. 266—68.
—— Die scheinbaren unregelmässigkeiten des griechischen augments. [Vid. Ztschr. f. vergl. sprachforschg. Bd. IV, p. 161—71.]
—— varia. [Vid. Ztschr. f. vergl. sprachforschg. Bd. VII, p. 270—71 u. Bd. VIII, p. 241—44.
—— Vermischtes. 1) lateinisch br statt sr. 2) k für ursprgl. p. 3) vara—vira. [Vid. Ztschr. f. vergl. sprachforschg. Bd. XIV, p. 77—80.]
—— Vermischtes. [Vid. Ztschr. f vergl. sprachforschg. Bd. IV, p. 155—60 u. 201—206.]
—— Lateinische wort- und Formdeutungen. [Vid. Ztschr. f. vergleich. sprachforschg. Bd. IV, p. 441—50.]
—— Zwei wurzeln mit dem anlaut sm. [Vid. Ztschr. f. vergl. sprachforschg. Bd. VII, p. 225—27.]
—— Wurzel rādh. [Vid. Beiträge zur vergleich. Sprachforschg. Bd. I, p. 426.]

**Eichhoff**, F. G., Grammaire générale indo-européenne ou comparaison des langues grecque, latine, franc-gothique, allemande, anglaise et russe, entre elles et avec le Sanscrit, suivie d'extraits de poésie indienne. 8. Paris 1867, Maisonneuve u. Co. (*Leipzig, Brockhaus.*) 6 fr. 50 Ct.

**Eschmann**, Gust., consulere, consul, exsul, praesul. [Vid. Ztschr. f. vergl. Sprachforsch. Bd. XIII, p. 106—12.]

**Europaeus**, D. C. D., Vorläufiger Entwurf über den Urstamm der indogerman. Sprachfamilie und seine vor-indoeuropäischen Abzweigungen, namentlich die finnisch-ungarische. gr. 8. (24 S. mit 1 Holzschntaf. u. 2 Tab. in 4. u. gr. Fol.) Helsingfors 1863. (*Leipzig, Brockhaus' Sort.*) geh. n. 1 Thlr. 2 Ngr.



**Ewald**, H., Sprachwissenschaftl. Abhandlungen. 2 Bde. (A. d. Abh. d. k. G. d. W. zu Göttingen.) gr. 4. *Götting.* 1861. *Dieterich.* 4 Thlr. 14 Sgr.
Inhalt: I: Abhdl. über den bau der thatwörter im koptischen (65 S.) II: Abhdl. über den zusammenhang des nordischen (türk.), mittelländischen, semitischen und koptischen sprachstammes. (90 S.)

**Excurs** zu Hymnus I, 61, 10 dâváne, dâ'mane. *δάμεναι* und die Infinitive auf *εναι.* [Vid. Orient u. Occident v. Thdr. Benfey. Bd. I, p. 606—610.]

**Fick**, A., Etymologien. [Vid. Orient u. Occident, v. Thdr. Benfey, Bd. III, p. 109—137 u. 364—70.]

**Fick**, F. C., Wörterbuch der indogermanischen Grundsprache in ihrem Bestande vor der Völkertrennung. Ein sprachgesch. Versuch. Mit e. Vorwort v. Prof. Dr. Thd. Benfey. gr. 8. (X u. 246 S.) *Göttingen* 1868, *Vandenhoeck u. Ruprecht's Verl.* n. 1⅔ Thlr.

**Förstemann**, E., gräco-italisch. [Vid. Ztschr. f. vergl. sprachfg. Bd. XVII, p. 334—373.]
—— Numerische lautbeziehungen des griech., latein. u. deutschen zum sanskrit. [Vid. Ztschr. f. vergl. sprachforschg. Bd. II, p. 35—43 u. p. 163—78.]
—— Numerische lautverhältnisse in griech. dialekten. [Vid. Ztschr. f. vergl. sprachfg. Bd. II, p. 401—13.]
—— Seltene namen. 2 Artikel. [Vid. Ztschr. f. vergl. sprachforschg. Bd. III, p. 113—35 u. p. 305—20.
—— Sprachlich-naturhistorisches. 2 Artikel. [Vid. Ztsch. f. vergl. sprachforschg. Bd. I, p. 491—505 u. Bd. III, p. 43—61.
—— Die wurzel S R U in flussnamen. [Vid. Ztschr. f. vergleich. sprachforschg. Bd. IX, p. 276—89.]

**Fritsch**, E. A., Philolog. Studien. I. Bd. A. u. d. T.: Vergleich. Bearbeitung der Griech. u. Latein. Partikeln. 2. Thl.: Die Präpositionen. gr. 8. (VI u. 343 S.) *Giessen* 1853, *Ricker.* geh. n. 1⅔ Thlr. (1. 2. u. 3 Thlr.)

**Fritsche**, de substantia in verbo constituta vel de participio et infinitivis. Görlitz 1865. (*Berlin, Calvary u. Co.*)

**Froehde**, F., 1) capis. 2) torvus. 3) fraces. 4) calamitas, cadaver. [Vid. Ztschr. f. vergl. Sprachforschg. Bd. XIII, p. 452—56.]
—— Latein. Etymologien. 1) jubere. 2) dimicare. 3) pruina. [Vid. Ztschr. f. vergleich. Sprachforschg. Bd. XIV, p. 452—54.]
—— Furca. [Vid. Ztschr. f. vergl. Sprachforschg. Bd. XIV, p. 136—37.]

**Frohwein**, de adverbiis Graecis. [Vid. Studien z. griech. u. lat. Grammatik v. G. Curtius. Hft. I, p. 63—132.]

**Gabelentz**, H. C. v. der, Ueber das Passivum. Eine sprachvergl. Abhandlg. (Aus d. Abhandl. d. k. sächs. Ges. d. Wiss.) gr. Lex.-8. (98 S.) *Leipzig* 1860, *Hirzel.* n. 25 Sgr.
—— Sprachwissenschaftl. Fragmente a. d. Tagebuche d. Verf. 1. Thl. Lex.-8. (312 S.) *Leipzig* 1859, *Teubner in Comm.* geh. n. 3 Thlr.

**Gänge** ins Freie. Beiträge z. Wissenschaft d. Sprache. Görlitz 1836. (*Berlin, Calvary u. Co.*) 30 p. 10 Ngr.

**Gebauer**, Joh., Etymologische pocatny reci (Etymolog. Anfange d. Sprache.) *Pardubitz* 1868. (Schulprogr.)

**Geisler**, Guil., de literaturae Phoneticae origine atque indole disserut tabulis literas veterum Semitarum Indorum Graecorum Italorum Himjaritarum Normannorum Anglosaxonum Ulfilae scripturam cuneatam Iranicc. exhibentibus illustravit. Editio II emendatior. gr. 4. (26 S. m. 2 Steintaf. in qu. Fol. u. qu. Imp.-Fol.) *Berlin* 1858. *Dümmler's Verl.* geh. n. ⅔ Thlr.

**Gelbke**, de dialecto Arcadica. [Vid. Studien z. griech. und latein. Gramm. v. G. Curtius, Hft. 3, p. 1—42.]

**Genthe**, Dr. Herm., Die Windgottheiten bei d. indogermanischen Völkern. Eine mytholog. Abhandlg. gr. 4. (16 S.) Memel 1861. *Berlin, Calvary u. Co.* geh. n. ⅓ Thlr.

**Gerland**, G., Psycholog. Anthropologie. [Vid. Ztschr. f Völkerpsychol. u. Sprachwissensch. Bd. I.]
—— Ueber den Dativ pluralis des Altgriechischen. (Vid. Ztschr. f. vergl. Sprachforschg. Bd. IX, p. 36—68.]
—— *δίδαμος.* [Vid. Ztschr. f. vergl. Sprachforschg. Bd. X, p. 452—55.]
—— Versuch einer Methodik d. Linguistik. 27 p. Magdeb. 1864. (*Berl., Calvary u. Co.*) 4. 12 Sgr.

**Gerth**, Quaestiones de Graecae tragoediae dialecto. [Vid. Studien z. griech. u. lat. Gramm. v. G. Curtius, Hft. 2, p. 191—270.]

**Gildemeister**, J., Zum Asinus vulgi. [Vid. Orient u. Occident, v. Thdr. Benfey, Bd. I, p. 733.]

**Goebel**, Ant., ἀπ = ἀκ in einigen noch unerklärten griech. u. lat. Wörtern. [Vid. Ztschr. f. vergl. Sprachforschg. Bd. X, p. 397—99.]

—— 1) βλοσυρός. 2) λιγ, λιγύς, λίγδην u. a. [Vid. Ztschr. f. vergl. Sprachforschg. Bd. XI, p. 393—96.]

—— Das Suffix ϑες in seinem Verhältnisse zum Suffix ες oder die neutra in ϑος. [Vid. Ztschr. f. vergl. Sprachforschg. Bd. XI, p. 53—63.]

—— Σπέος, specus. [Vid. Ztschr. f. vergl. Sprachforschg. Bd. XII, p. 238.]

**Gödeke**, K., Asinus vulgi. [Vid. Orient u. Occident, v. Thdr. Benfey, Bd. I, p. 531—560.]

—— Parallelen. [Vid. Orient u. Occident, v. Thdr. Benfey, Bd. II, p. 260, 585, 655, 676, 729, 751 ff. u. Bd. III, p. 190.]

**Goetze**, de productione syllabarum suppletoria linguae latinae. [Vid. Studien z. griech. u. lat. Gramm. v. G. Curtius, Hft. 2, p. 140—90.]

**Goldenthal**, Grundzüge u. Beiträge zu einem sprachvergleich. rabbinisch-philosophischen Wörterbuche. [Vid. Denkschrftn. d. k. Akad. d. Wiss. z. Wien. Phil.-hist. Cl. I. Bd. I, (1850), p. 419—53.]

—— Ueber Semitismus u. Germanismus. [Vid. Sitzgsber. d. k. Akad. d. Wiss. z. Wien. Phil.-hist. Cl. Bd. XXII (1856).]

**Grassmann**, H., Ueber die Aspiraten u. ihr gleichzeitiges Vorhandensein im An- u. Auslaut der Wurzeln. [Vid. Ztschr. f. vergl. Sprachforschg. Bd. XII, p. 81—109.]

—— Ueber die Casusbildung im Indogermanischen. [Vid. Ztschr. f. vergl. Sprachforschg. Bd. XII, p. 241—66.]

—— Ueber die Verbindung der stummen Consonanten mit folgendem v u. die davon abhängigen Erscheinungen. [Vid. Ztschr. f. vergl. Sprachforschg. Bd. IX, p. 1—35.]

—— Ueber die Verbindung d. Consonanten mit folgendem j und die davon abhängigen Erscheinungen. I. u. II. Abhdlg. [Vid. Ztschr. f. vergl. Sprachforschg. Bd. XI, p. 1—51 u. 81—103.]

—— Ueber das ursprüngliche vorhandensein von wurzeln, deren anlaut und auslaut eine aspirate enthielt. [Vid. Ztschr. f. vergl. Sprachforschg. Bd. XII, p. 110—38.]

—— Die italischen götternamen 2 Abthlu. Vid. Ztschr. d. vergl. sprachforschg. Bd. XVI. p. 101 u. 161.

**Grau**, Rud. Frdr., Semiten u. Indogermanen in ihrer Beziehung zu Religion u. Wissenschaft. Eine Apologie d. Christenthums vom Standpunkte d. Völkerpsychologie. 2. verm. Aufl. gr. 8. (XII u. 261 S.). *Stuttgart* 1867, *S. G. Liesching.* n. 1 Thlr. 2 Ngr.

**Grimm**, Jacob, Kleinere Schriften. 3 Bde. gr. 8. *Berlin* 1864—66. *Dümmler's Verlag.* n. 8 Thlr. 15 Sgr.

—— Erster Band. Reden und Abhandlungen. 1864. geh. n. 2 Thlr. 15 Sgr.

Inhalt: Selbstbiographie. — Meine entlassung. — Italienische und skandinavische reiseeindrücke. — Frau Aventiure klopft an Beneckes thür. — Das wort des besitzes (jubelschrift zu Savignys doctor-jubiläum). — Rede auf Wilhelm Grimm. — Rede über das alter. — Ueber schule, universität, akademie. — Ueber den ursprung der sprache. — Ueber etymologie und sprachvergleichung. — Ueber das pedantische in der deutschen sprache. — Rede auf Schiller. — Anhang von kleineren aufsätzen.

—— Zweiter Band. Abhandlungen zur Mythologie und Sittenkunde. 1865. geh. n. 3 Thlr.

Inhalt: Ueber zwei entdeckte gedichte aus der Zeit des deutschen heidenthums. — Deutsche grenzalterthümer. — Ueber das finnische epos. — Ueber Marcellus Burdigalensis. — Ueber die Marcellischen Formeln. — Ueber schenken und geben. — Ueber das verbrennen der leichen. — Ueb. den liebesgott. — Ueber eine urkunde des XII. Jahrsunderts. — Ueber Frauennamen aus blumen. — Ueber die namen des donners. — Ueber das gebet.

—— Dritter Band. Abhandlungen zur Literatur und Grammatik. 1866. geh. n. 3 Thlr.

Inhalt: Gedichte des mittelalters auf könig Friedrich I. den Staufer und aus seiner sowie der nächstfolgenden zeit. — Ueber diphthongen nach weggefallnen consonanten. — Ueber lornandes und die Geten. — Ueber den personenwechsel in der rede. — Ueber einige fälle der attraction. — Von vertretung männlicher durch weibliche namensformen. — Der traum von dem schatz auf der brücke.

—— Baudo. [Vid. Ztschr. f. vergl. sprachforschg. Bd. I, p. 434.]

—— Ueb. eine construction d. imperativs. [Vid. Ztschr. f. vgl. sprachfg. Bd. I, p. 148—58.]

—— Ueber einige fälle der attraction. [Vid. Abhdlgn. Phil. u. hist. d. k. Akad. d. W. z. Berlin 1858, 32 p.]

—— Prauennamen auf NJWJ. [Vid. Ztschr. f. vergl. sprachforschg. Bd. I, p. 429—33.]

—— Kolâhala. [Vid. Ztschr. f. vergl. sprachforschg. Bd. I, p. 240.]



**Grimm**, Jacob, Sâgara. [Vid. Ztschr. f. vergl. sprachforschg. Bd. I, p. 206—9.]

—— SCADO. [Vid. Ztschr. f. vergl. sprachforschg. Bd. I, p. 79—82.]

—— Ueber den Ursprung der Sprache. (Aus d. Abhdlgn. der k. Ak. der Wiss.) 6. Aufl. gr. 8. (60 S.) *Berlin* 1867, *Dümmler's Verl.* n. ⅓ Thlr.

—— andere sprachwiss. Abhdlg.: Vid. Grimm, kleinere Schriften, 3 Bde.

**Grohmann**, Dr. Jos. Virgil, Apollo Smintheus u. die Bedeutung der Mause in der Mythologie d. Indogermanen. [Vorgelesen in d. k. böhm. Ges. d. W.] gr. 8. (IV u. 87 S.) *Prag* 1862, *Calve.* geh. n. 12 Ngr.

—— aigi, airin. [Vid. Ztschr. f. vergl. sprachforschg. Bd. V, p. 234.]

—— Ἐκάεργος. [Vid. Ztschr. f. vergl. sprachforschg. Bd. XII, p. 69—71.]

—— Wuotan. [Vid. Ztschr. f. vergl. sprachforschg. Bd. X, p. 271—74.]

—— vulfas, vigas. [Vid. Ztschr. f. vergl. sprachforschg. Bd. V, p. 454—55.]

**Hannwacker**, Ph., Sprache, Wort und Wurzel, Laut und Lautwandel. 4. 17 S. Kempten 1865. (*Berlin, Calvary u. Co.*) 5 Ngr.

**Haug**, M., Drei. [Vid. Ztschr. f. vergl. sprachforschg. Bd. III, p. 150—52.]

**Helfferich**, Adf., Turan u. Iran. Ueb. d. Entsteng. d. Schriftsprache. gr. 8. (III u. 134 S.) *Frankfurt a. M.* 1868, *Winter.* n. 1½ Thlr.

—— Das Wurzelwort. Berlin 1865. (*Calvary u. Co.*) 8 S. 5 Ngr.

**Hermann**, Conr., Das Problem d. Sprache u. seine Entwickelung in d. Geschichte. Lex.-8. (IV u. 115 S.) *Dresden* 1864, *Kuntze.* n. ⅔ Thlr.

**Herzog**, E., Das Recht der traditionellen Schulgrammatik gegenuber den Resultaten der vergleichenden Sprachforschung. Inauguralrede gehalten am 18. Juli 1867. [Abdr. a. d. Corresp.-Bl. f. d. Gelehrtenschulen Württembergs.] gr. 8. (19 S.) *Stuttgart* 1867, *Metzler's Verl.* n. 4 Ngr.

**Heydler**, Wilh. Ferd., Aphorismen aus d. Gebiete d. vergleichenden Grammatik. (18 S.) *Frankfurt* 1853. (Schulprogr.)

**Heyse**, K. W. L., System d. Sprachwissenschaft. Nach dessen Tode hrsg. v. Dr. H. Steinthal. gr. 8. (XX u. 476 S.) *Berlin* 1856, *Dümmler's Verl.* geh. n. 2½ Thlr.

**Hiecke**, Rob. Heinr., Vorbemerkungen zu einer Parallelsyntax der Casus im Deutschen, Griechischen u. Lateinischen. [Programm d. städt. Gymnas. z. Greifsw.] gr. 8. (20 S.) *Greifswald* 1854, *(Kochs Verl.)* geh. n. 3 Ngr.

**Hiller**, Ph. J., Uebersichts-Tabelle d. lat. u. deutsch. Formen u. Satzlehre. Ein Beitrag z. erleicht. u. parallelen Behandl. beider Sprachen f. untere Klassen höherer Lehranstalten. 3. Aufl. gr. 4. (50 S.) *Würzburg* 1861, *Stahel.* n. 12 Sgr.

**Hirzel**, Ludw., Zum futurum im indogermanischen. [Vid. Ztschr. f. vergl. sprachforschg. Bd. XIII, p. 215—22.]

**Hölzel**, F., D. Wort u. sein Begriff. 18 p. Böhmisch-Leipa 1864. (*Berlin, Calvary u. Co.*) 10 Ngr.

**Holtzmann**, Vyâsa u. Homer. [Vid. Ztschr. f. vergl. sprachforschg. Bd. I, p. 453—90.]

**Hornay**, Die Sprachforschg. Wilh. v. Humboldt's u. die heutige Philologie. [Einltg. z. d. grösseren Werk: Ueber d. Ursprung d. Sprache.) gr. 8. (42 S.) *Berlin* 1858, *Wagner.* geh. n. ⅙ Thlr.

**Hueser**, de casuum usu syntact. Münster 1863. (*Berlin, Calvary u. Co.*)

**Humboldt**, W. v., Ueb. d. infinitiv, [Vid. Ztschr. f. vergl. sprachfg. Bd. II, p. 242—51.]

—— Ueb. die Verwandtschaft der Ortsadverbien mit dem Pronomen in einigen Sprachen von W. v. Humboldt. *Berlin* 1830, *Dummler's Verl.* gr. 4. n. 10 Sgr.

**Humperdinck**, de Accusativi natura atque indole. *Siegburg* 1863. (Schulprogr.)

**Hunger**, K. G., Ueb. grammat. Inversionen. 4. 19 p. Saalfeld 1866. (*Berlin, Calvary u. Co.*) 10 Ngr.

**Hupfeld**, D., Das zwiefache Grundgesetz des Rhythmus u. Accents, od. d. Verhältniss d. rhythmischen zum logischen Princip der menschlichen Sprachmelodie. Zur Einleitung in das hebräische Accentsystem. Nebst einem Anhange. [Vid. Ztschr. d. D. M. G. VI. Bd. (1852), p. 153—89.]

—— Noch ein wort über ἄξιος u. verwandtes. [Vid. Ztschr. f. vergl. sprachforschg. Bd. VIII, p. 370—75.]

**Jan**, L. v., Ueb. d. Gebrauch des C in germanisirten latein. u. griech. Wörtern. [Vid. Eos. Ztschr. etc. Bd. II, p. 461.]

**Jülg**, Bernh., Ueb. Wesen u. Aufgabe d. Sprachwissenschaft m. e. Ueberblick üb. d. Hauptergebnisse derselben. Nebst ein. Anh. sprachwiss. Literatur. Vortrag bei Gelegenheit d. feierl. Verkündigung d. Preisaufgaben. gr. 8. (IV u. 63 S.) *Innsbr.* 1868, *Wagner.* n. 12 Ngr.

**Jülg**, Bernh., ulbandus. [Vid. Ztschr. f. vergl. sprachforschg. Bd. IV, p. 207—10.]
**Jurmann**, G., 1) scortum; 2) lustrum, lustrare, *κλύζω*; 3) câtus, triquêt-rus; 4) *λωτός*. [Vid. Ztschr. f. vergl. sprachforschg. Bd. XI, p. 398.]
—— skapjan, *σκάπτω*, vaurkjan, *ῥέζω*. [Vid. Ztschr. f. vergl. sprachforschg. Bd. XI, p. 388—92.]
**Justi**, Ferd., Ueb. d. zusammensetzung der nomina in d. indogerman. sprachen. gr. 8. (136 S.) *Göttingen* 1861, *Dieterich*. n. 24 Sgr.
**Kämp**, Fr. Aug., Ueb. d. Comparation der als Adjectiva gebrauchten Participien i. Latein. u. Deutschen. *Breslau* 1867. (Schulprogr.)
**Kaufmann**, Joh., Ueb. vergl. Sprachforschung. 4. (22 S.) *Lucern* 1868. (Schulprogr.)
**Kaulen**, Frz., Die Sprachverwirrung zu Babel.. Linguist.-theol. Untersuchg. üb. Gen. XI, 1—9. gr. 8. (248 S.) *Mainz* 1861, *Kirchheim*. n. 1½ Thlr.
**Kern**, H., 1. über die Italer. 2. foemina, foetus. [Vid. Ztschrft. f. vergl. sprachforschg. Bd. VII, p. 272—74.]
—— *Ὅσιος*, satya. [Vid. Ztschr. f. vergl. sprachforschg. Bd. VIII, p. 400.]
**Kind**, Th., Zur etymologie d. griech. sprache. [Vid. Ztschr. f. vergl sprachforschg. Bd. VIII, p 376—77.]
—— pelasgisch-albanesisch-griechisch. [Vid. Ztschr. f. vergl. sprachforschg. Bd. XII, p. 207—11.]
—— *Πράτα — Πρόβατα*. Ein beitrag zur charakteristik d. griech. vulgärsprache. [Vid. Ztschr. f. vergl. sprachforschg. Bd. XVIII, p. 113—118.]
**Kielhorn**, Frz., Griechische feminina auf *ω*. [Vid. Ztschr. f. vergl. sprachforschg. Bd. X, p. 296—98.]
**Kissling**, G., Die Verwendung der casus zur adverbialbildung im griechischen. [Vid. Ztschr. f. vergl. sprachforschg. Bd. XVII, p. 195—228.]
**Klotz**, quaestionum grammaticarum specimen. 37 p. Stettin 1866. *(Berlin, Calvary u. Co.)* 8 Sgr.
**Knelsel**, Br., Culturzustand d. indogerman. Völker vor ihrer Trennung. *Naumburg* 1867. (Schulprogr.)
**Köhler**, Reinh., Und wenn der Himmel wär' Papier. [Vid. Orient u. Occident, v. Th. Benfey. Bd. II, p. 546—559.)
**Kramer**, Ueb. d. hypothetischen Sätze. *Augsburg* 1863. (Schulprogr.)
**Kruger**, J., Urgeschichte der Indogermanischen Völkerstammes in ihren Grundzügen. 1. Hft. A. u. d. T.: Die Eroberung v. Vorderasien, Egypten u. Griechenland durch die Indogermanen. gr. 8. (IX u. 50 S.) *Bonn* 1855, *Weber in Comm.* n. ⅓ Thlr.
**Kuhn**, A., *αἰών*, aevum, aivs. [Vid. Ztschr. f. vergl. sprachforschg. Bd. II, p. 232—34.]
—— *ἀμαρτάνω*, ásmriti. [Vid. Ztschr. f. vergl. sprachforschg. Bd. XI, p. 399—400.)
—— anko. [Vid. Ztschr. f. vergl. sprachforschg. Bd. I, p. 384.]
—— *ἀπέδραν*, apadran. [Vid. Ztschr. f. vergl. sprachforschg. Bd. VII, p. 320.]
—— *ἀτρεκής, θέλγω, Τελχίν*. (Vid. Ztschr. f. vergl. sprachforschg. Bd. I. p. 179—87.]
—— atrium. [Vid. Ztschr. f. vergl. sprachforschg. Bd. VI, p. 239—40.]
—— *βάρβαρος*, barbara. [Vid. Ztschr. f. vergl. sprachforschg. Bd. I, p. 381—83.]
—— bivira. [Vid. Ztschr. f. vergl. sprachforschg. Bd. III, p. 400.]
—— Lateinisches br im inlaut aus tr hervorgegangen. [Vid. Ztschr. f. vergl. sprachfg. Bd. XIV, p. 215—31.]
—— *βρέμω*, fremo, brimme, bhram. [Vid. Ztschr. f. vergl. sprachforschg. Bd. VI, p. 152—55.]
—— çvas, *σβέννυμι* u. ihre germanischen Verwandten. [Vid. Ztschr. f. vergl. sprachfg. Bd. XV, p. 317—19.]
—— *εὔχομαι*, ûh. [Vid. Ztschr. f. vergl. sprachforschg. Bd. X, p. 240.]
—— *Ἐτεοκλῆς*, Satyáçravas. [Vid. Ztschr. f. vergl. sprachforschg. Bd. IV, p. 400.]
—— Etymologien. *(ἰάλλω, ἅλτο, ἵζω, γίγνομαι, γείνομαι, εἰς*, us, ur, ar, er, ir; Sif, Hephaistos, pius, priya.) [Vid. Ztschr. f. vergl. sprachforschg. Bd. V, p. 193—220.]
—— etymologica. 1. dinster, finster, tamisrâ, tenebrae, duster; 2. Simrock. [Vid. Ztschr. f. vergl. sprachforschg. Bd. XV, p. 238—40.]
—— faur, faura. [Vid. Ztschr. f. vergl. sprachwissensch. Bd. III, p. 240.]
—— fio. [Vid. Ztschr. f. vergl. sprachforschg. Bd. VI, p. 156.]
—— frequenz. [Vid. Ztschr. f. vergl. sprachforschg. Bd. X, p. 77.]



**Kuhn**, A., Gandharven u. Kentauren. [Vid. Ztschr. f. vergl. sprachfg. Bd. I, p. 513—42.]
—— Ueber einige genetiv- und dativ-bildungen. [Vid. Ztschr. f. vergl. sprachforschg. Bd. XV, p. 420—32.]
—— gloria. [Vid. Ztschr. f. vergl. sprachforschg. Bd. III, p. 398.
—— grûse. [Vid. Ztschr. f. vergl. sprachforschg. Bd. X, p. 80.]
—— Die herabkunft des Feuers u. des göttertranks. Ein Beitrag z. vergl. mythologie d. Indogermanen. gr. 8. *Berlin* 1859. *F. Dümmler*. n. 1 Thlr. 20 Sgr.
—— 1) noch einmal *ἰάλλειν*. 2) *ἴλαὸν ω, rnvati*. [Vid. Ztschr. f. vergl. sprachforschg. Bd. XIV, p. 319.]
—— idoneus. [Vid. Ztschr. f. vergl. sprachforschg. Bd. III, p. 158.]
—— Ueber *ἰάομαι* u. mederi. [Vid. Ztschr. f. vergl. sprachforschg. Bd. V, p. 50.]
—— *καιρός*, kârya. [Vid. Ztschr. f. vergl. sprachforschg. Bd. XI, p. 320.]
—— *κλώθω*, knodo, nodus. [Vid. Ztschr. f. vergl. sprachforschg. Bd. IV, p. 320.]
—— kravya, *κρέας*, kraiva. [Vid. Ztschr. f. vergl. sprachforschg. Bd. II, p. 235—39.]
—— Zur latein. lautlehre. [Vid. Ztschr. f. vergl. sprachforschg. Bd. VI, p. 436—40.]
—— Die suffixe maya, neus, nus, eus, eos. [Vid. Ztschr. f. vergl. sprachforschg. Bd. II, p. 349—20.]
—— Ueber das verhältniss einiger secundären medialendungen zu den primären. [Vid. Ztschr. f. vergl. sprachforschg. Bd. XV, p. 401—19.]
—— Namen der milchstrasse u. des höllenhundes. [Vid. Ztschr. f. vergl. sprachfg. Bd. III, p. 341—48.]
—— mlâpayâmi, *βλάπτω*. [Vid. Ztschr. f. vergl. sprachforschg. Bd. XIV, p. 158.]
—— Die morgenröthe u. die schicksalsgöttinnen. [Vid. Ztschr. f. vergl. sprachforschg. Bd. III, p. 449—52.]
—— nam, nâma; quisnam, ko nâma, nempe. [Vid. Ztschr. f. vergl. sprachforschg. Bd. IV; p. 375—78.]
—— Die neutra auf as. [Vid. Ztschr. f. vergl. sprachforschg. Bd. I, p. 368—80.]
—— nimius, nimis; goth. bi, ahd. bi, nhd. bei. [Vid. Ztschr. f. vergl. sprachforschg. Bd. VIII, p. 79—80.]
—— *οἶνος*, vinum, venas, wein. (Vid. Ztschr. f. vergl. sprachforschg. Bd. I, p. 191—92.]
—— pauper, mandabhây, fâtaekr, fattig. [Vid. Ztschr. f. vergl. sprachforschg. Bd. X, p. 320.]
—— peritus, ambitus. [Vid. Ztschr. f. vergl. sprachforschg. Bd. V, p. 400.]
—— Pfad, *πάτος, πόντος*, pons, pontifex. [Vid. Ztschr. f. vergl. sprachforschg. Bd. IV, p. 73—76.]
—— Ueber zwei lateinische präpositionen. [Vid. Ztschr. f. vergl. sprachforschg. Bd. II, p. 471—76.]
—— Queif. [Vid. Ztschr. f. vergl. sprachforschg. Bd. VIII, p. 453.]
—— rádhnomi, rádhas, *ῥώννυμι*, robur, rât, râte. [Vid. Ztschr. f. vergl. sprachforschg. Bd. VI, p. 390—94.]
—— r aus v. [Vid. Ztschr. f. vergl. sprachforschg. Bd. XV, p. 320.]
—— ratum esto, râtam astu. [Vid. Ztschr. f. vergl. sprachforschg. Bd. VIII, p. 64—70.]
—— Saranya, *Ἐρινύς*. [Vid. Ztschr. f. vergl. sprachforschg. Bd. I, p. 439—69.]
—— Indische u. germanische segenssprüche. [Vid. Ztschr. f. vergl. sprachforschg. Bd. XIII, p. 49—73 u. 112—156.
—— sibja, jus. [Vid. Ztschr. f. vergl. sprachforschg. Bd. IV, p. 370—74.]
—— sitis. [Vid. Ztschr. f. vergl. sprachforschg. Bd. IV, p. 77.]
—— Ueber das alte S u. einige damit verbundene lautentwicklungen. [Vid. Ztschr. f. vergl. sprachforschg. Bd. I, p. 271—76. Bd. II, p. 127—146 u. 260—275. Bd. III, p. 321—36 u. 426—439. Bd. IV, p. 1—46.
—— Die sprachvergleichung u. die urgeschichte der indogermanischen Völker. Artik. I, [Vid. Ztschr. f. vergl. sprachforschg. Bd. IV, p. 81—123.]
—— Zur räthsel- u. sprach-vergleichung. Bd. XIV, p. 455—57.]
—— Ueber die durch nasale erweiterten verbalstämme. [Vid. Ztschr. f. vergl. sprachfg. Bd. II, p. 392—97 u. 455—70.
—— *Τελχίν, θέλγω*. [Vid. Ztschr. f. vergl. sprachforschg. Bd. I, p. 193—203.
—— vacca. [Vid. Ztschr. f. vergl. sprachforschg. Bd. V, p. 71.]
—— Die vertretung des anlautenden dr im lateinischen. [Vid. Ztschr. f. vergl. sprachfg. Bd. VII, p. 61—65.]
—— Die wurzel ci, *τι*, qui, fi. [Vid. Ztschr. f. vergl. sprachforschg. Bd. II, p. 357—91.]

**Kuhn**, A., Die wurzel GAF, GAMF. [Vid. Ztschr. f. vergl. sprachfg. Bd. I, p. 123—40.]
—— Die wurzel KAD. [Vid. Ztschr. f. vergl. sprachforschg. Bd. I, p. 91—95.]
—— Uebergang von l in d. [Vid. Ztschr. f. vergl. sprachforschg. Bd. XIII, p. 79—80.]
—— *ὠχεανός*. [Vid. Ztschr. f. vergl. sprachforschg. Bd. IX, p. 240.]
—— Zur Vertretung von skr. j durch griech. *β*. [Vid. Ztschr. f. vergl. sprachforschg. Bd. X, p. 289—93.]
—— zd, dd, rd, rt = idg st. [Vid. Ztschr. f. vergl. sprachforschg. Bd. XI, p. 372—87.]
—— *Ζεύς, Ζην-*, Janus. [Vid. Ztschr. vergl. sprachforschg. Bd. VII, p. 79—80.]
—— zusätze u. bemerkungen zu »Förstemann, sprachlich-naturhistorisches (zweiter artikel).« [Vid. Ztschr. f. vergl. sprachforschg. Bd. III, p. 62—70.]
—— und A. Schleicher, Beiträge z. vergl. sprachforschg. (s. Beiträge.)

**Kühn**, Alb., Ueber Wurzelvariation durch Metathesis. gr. 8. (54 S.) *Bonn* 1868. *Cohen u. Sohn.* n. 1/3 Thlr.

**Lange**, L., Die Bedeutung d. Gegensätze in den Ansichten üb. d. Sprache f. d. geschichtl. Entwickelung der Sprachen. Giessen 1865. 4. (22 S.) (*Berlin, Calvary u. Co.*) 8 Ngr.

**Latham**, Zur klassification der sprachen. [Vid. beiträge z. vergl. sprachforschg. Bd. II p. 277—59.]

**Lazarus u. Steinthal**, Einleitende Gedanken über Völkerpsychologie u. Sprachwissenschaft. Vid. Ztschr. f. Völkerpsychologie u. Sprachwissenschaft. Bd. I (1859).

**Legerlotz**, G., Einige bemerkungen zu Curtius grundzügen. Bd. I. [Vid. Ztschr. f. vergl. sprachforschg. Bd. X, p. 367—87.]
—— Griech. etymologieen. 1. *φρητήρ*, bruder. 2. *κεκήν*. 3. über einige masculina auf *— ειρος, — αιρος, — αινος*. [Vid. Ztschr. f. vergl. sprachforschg. Bd. VII$_1$ p. 436—37.] Ferner Bd. VIII, p. 45—55; p. 116—28; p. 207—10; p. 395—398; p. 416—424.
—— *Γοῖτα*, haedus, geit. [Vid. Ztschr. f. vergl. sprachforschg. Bd. VII, p. 349.)
—— *καί, καστς* u. sippe. [Vid. Ztschr. f. vergl, sprachforschg. Bd. VII, p. 237—40.]
—— *Μέλας*, schwarz. [Vid. Ztschr. f. vergl. sprachforschg. Bd. VII, p. 134—36.]
—— 1. *Τρέχνος*, truncus. 2. *χριθή*, hordeum, gersta. 3. *ἐνταῦθα, ἐντεῦθεν*. [Vid. Zeitschr. f. vergl. sprachforschg. Bd. VII, p. 66—69.]
—— Die wurzel div oder dyu (brennen, leuchten) im griechischen. [Vid. Ztschr. f. vergl. sprachforschg. Bd. VII, p. 290—313.]

**Leo**, F. A., Eine lesart im Codex argenteus. [Vid. Ztschr. f. vergl. sprachforschg. Bd. IV, p. 193—200.]

**Leo**, H., Denken u. sprechen. [Vid. Ztschr. f. vergl. sprachforschg. Bd. V, p. 423—30.]

**Lepsius**, Rich., Ueber die arabischen Sprachlaute u. deren Umschrift, nebst einigen Erläuterungen über den harten i̯ Vocal in der tartarischen, slavischen u. der rumänischen Sprache. (A. d. Abhdlgn. d. k. Akad. d. W. z. Berlin 1861.) gr. 4. (58 S. m. 1 Tab.) *Berlin, Dümmler's Verl. in Comm.* n. 2/3 Thlr.
—— Das allgemeine linguistische Alphabet. Grundsätze d. Uebertragung fremder Schriftsysteme u. bisher noch ungeschriebene Sprachen in europ. Buchstaben. Lex.-8. (IV u. 64 S.) *Berlin*, 1855, *Hertz*. geh. n. 12 Ngr.
—— litterae gutturales et litterae faucales. [Vid. Ztschr. f. vergl. sprachforschg. Bd. XI, p. 442—59.]

**Leskien**, Die Formen des Futurums und zusammengesetzten Aorists mit *ΣΣ* in den Homerischen Gedichten. [Vid. Studien z. griech. u. latein. Gramm. v. G. Curtius. Hft. 3, p. 65—124.]

**Liebrecht**, Felix, Amor u. Psyche — Zeus u. Semele — Purŭravas u. Urvaçī. [Vid. Zeitschr. f. vergl. sprachforschg. Bd. XVIII, p. 56—65.]

**Lobeck**, de acyrologia et de diploe. Königsb. 8 p. 4. (*Berlin, Calvary u. Co.*) 1864. 6 Sgr.

**Lottner**, C., Griech. ableitungen vom stamme des relativums. [Vid. Ztschr. f. vergleich. sprachforschg. Bd. V, p. 395.]
—— Ausnahmen der ersten lautverschiebung. [Vid. Ztschr. f. vergl. sprachforschg. Bd. XI, p. 161—205.]
—— Bemerkung über das verhältniss des latein. accentuationsgesetzes zum griechischen. [Vid. Ztschr. f. vergl. sprachforschg. Bd. IX, p. 77.]
—— demum, denique, donec; barba. [Vid. Ztschr. f. vergl. sprachforschg. Bd. V, p. 397.]



**Lottner**, C., dhvan; festi; *ἡγεῖσθαι*. [Vid. Ztschr. f. vergl. sprachforschg. Bd. V, p. 210.]
—— giban; fath, fad; skal, hal; laian; veita. [Vid. Ztschr. f. vergl. sprachforschg. Bd. V, p. 399.]
—— *μανθ; μοῦσα*. [Vid. Ztschr. f. vergl. sprachforschg. Bd. V, p. 398.]
—— *εἷς* u. verwandte pronominalbildungen. [Vid. Ztschr. f. vergl. sprachforschg. Bd. V, p. 396.]
—— Der griech. relativstamm. [Vid. Ztschr. f. vergl. sprachforschg. Bd. IX, p. 320.]
—— Ueber die stellung der Italer innerhalb des indoeuropäischen stammes. [Vid. Ztschr. f. vergl. sprachforschg. Bd. VII, p. 18—49 u. p. 161—193.]

**Lübke**, W., Der gothische Styl u. die Nationalitäten. [Vid. Ztschr. f. Völkerpsychol. u. Sprachwiss. Bd. II.]

**Ludwig**, A., Die Entstehung der A-Declination u. die Zurückführung ihrer Elemente auf das ihr zu Grunde liegende Pronomen zugleich m. der Darstellg. d. Verhältnisses der A-Nomina zu den drei Verbalformen. Ein Beitrag zur Geschichte der Wortbildg. im Indogermanischen. [Aus d. Sitzungsber. d. k. Ak. d. W.] Lex.-8. (64 S.) *Wien* 1867, *Gerold's Sohn in Comm.* n. 1/3 Thlr.
—— Ueber den vocalischen ausgang der bildungssuffixe. [Vid. Ztschr. f. vergl. sprachforschg. Bd. XV, p. 443—47.]
—— Einiges über d. wurzel math. — art — daxinâ diç, süd — brauen, bhrig — Athamas, Phorkys, Taygete; *Ἐκαέργος*. [Vid. Ztschr. f. vergl. sprachforschg. Bd. X, p. 443—51.]
—— Die verba auf — erare — izon. [Vid. Ztschr. f. vergl. sprachforschg. Bd. XVIII, p. 52—55.]

**de Marle**, T. H. A., Ursprung u. Entwickelung der Lautverschiebungen im Germanischen, Armenischen u. Ossetischen. Eine gründl. Darlegg. ihrer innern Berechtigg. resp. Nothwendigkeit, aller in ihnen zur Geltg. gekommenen Principien und der Hauptursachen, welche ihre Ausnahmen bedingt haben etc. gr. 8. (74 S.) Hamm 1863. *Leipzig, Hartmann.* geh. n. 16 Ngr.
[Abdr. aus e. unter d. T.: »Ursprung u. Entwickelg. der sog. indoeurop. u. semit. Sprachen u. Begriff u. Laut« späterhin erschein. grösseren Werke desselben Verf.

**Maurophrydes**, *Φειθώλιον, πεζούλι*. [Vid. Ztschr. f. vergl. sprachfg. Bd. VII, p. 314—15.]
—— Ueber die bindevocale *α, υ* u. die einschubsilbe *sa* in d. griech. verbis. [Vid. Zeitscr. f. vergl. sprachforschg. Bd. VII, p. 339—52.]

**Meiring**, Psychol. Erwägungen üb. d. Verbum als Ausdruck d. Erkennens u. als allerstes Sprachelement. Düren 1864. (*Berlin, Calvary u. Co.*)

**Menge**, Ueb. Gefühlssprache. Danzig 1863. (*Berlin, Calvary u. Co.*)

**Meyer**, Leo., Die latein. Abstractbildung durch das Suffix tiōn. [Vid. Orient u. Occident, v. Th. Benfey. Bd. II, p. 586—613.]
—— *Ἀνία*. [Vid. Ztschr. f. vergl. sprachforschg. Bd. XVI, p. 1—13.]
—— Cervus — *κεραός* — Hirsch. [Vid. Orient u. Occident, v. Thdr. Benfey. Bd. I, p. 197.]
—— Denken u. sprechen. [Vid. Ztschr. f. vergl. sprachforschg. Bd. VI, p. 150—51.]
—— Noch einmal *εἷς, μία, ἕν*. [Vid. Ztschr. f. vergl. sprachforschg. Bd. VIII, 139—47 u. 161—173.]
—— *ἐπιούσιος*. [Vid. Ztschr. f. vergl. sprachforschg. Bd. VII, p. 401—29.]
—— Etymologien. [Vid. Ztschr. f. vergl. sprachforschg. Bd. VIII, p. 362—64.]
—— Etym. mittheilungen. [Vid. Ztschr. f. vergl. sprachforschg. Bd. XIV, p. 91—96.]
—— *ξύ, ϝέξ*. [Vid. Ztschr. f. vergl. sprachforschg. Bd. IX, p. 432—36.]
—— Ueber die Flexion der Adjectiva im Deutschen. Eine sprachw. Abhandl. gr. 8. (69 S.) *Berlin* 1863, *Weidmann.* n. 12 Sgr.
—— framea. [Vid. Ztschr. f. vergl. sprachforschg. Bd. VI, p. 424—28.]
—— Gothisch-griechisches. [Vid. Ztschr. f. vergl. sprachforschg. Bd. VI, p. 18—19.]
—— Graf. [Vid. Ztschr. f. vergl. sprachforschg. Bd. V, p. 155—63.]
—— Vergleichende Grammatik d. griech. u. latein. Sprache. I. Bd. 8. *Berlin* 1861, *Weidmann.* n. 4 Thlr. 10 Sgr.
—— II. Bd. 8. Ebd. 1863—65. n. 8 Thlr.
(Erschien in 2 Abtheilungen à n. 4 Thlr.)
—— III. Bd. (Unter der Presse.)
—— Heirat, geheuer, heuer, hure, heuern. [Vid. Ztschr. f. vergl. sprachforschg. Bd. VI, p. 14—15.]
—— kosmos. [Vid. Ztschr. f. vergl. sprachforschg. Bd. VI, p. 161—76.]

**Meyer**, Leo., Die Kehllaute d. goth. Sprache in ihrem Verhältniss z. denen d. Altindischen, Griech. u. Latein. [Vid. Orient u. Occident, v. Thdr. Benfey. Bd. I, p. 514—30, ferner Bd. II, p. 75—90 u. 279—331.

—— Die einsilbigen nomina im griechischen u. lateinischen. [Vid. Ztschr. f. vergleich. sprachforschg. Bd. V, p. 366—88.]

—— skapjan, tangan, vaurkjan, Auctor. [Vid. Ztschr. f. vergl. sprachforschg. Bd. VI, p. 346—47.]

—— Ueber Tempusbildung u. Perfecta mit Präsensbedeutung. [Vid. Orient u. Occident, v. Thdr. Benfey. Bd. I, p. 204—213.]

—— ti, tri, teri, lat. suffixe. [Vid. Ztschr. f. vergl. sprachforschg. Bd. VI, p. 413—15.]

—— trahere. [Vid. Ztschr. f. vergl. sprachforschg. Bd. VI, p. 223.]

—— vacca. [Vid. Ztschr. f. vergl. sprachforschg. Bd. VI, p. 219—22.]

—— Die homerischen Verbaladverbia. Vid. Abthl. class. Philologie unter »Homer«.

—— veitvôds. [Vid. Orient u. Occident, v. Thdr. Benfey. Bd. II, p. 730—738.]

—— gedrängte Vergleichung der griech. u. latein. Declination. gr. 8. (111 S.) *Berlin* 1862, *Weidmann.* 15 Sgr.

—— Die griechisch-lateinischen Vocale. [Vid. Orient u. Occident, v. Thdr. Benfey. Bd. I, p. 55—115.]

—— Vokalvorschlag, vokalzerdehnung, distraction. [Vid. Ztschr. f. vergl. sprachforschg. Bd. X, p. 45—58.]

**Michaelis**, G., Einige linguistische Bemerkungen. [Vid. Ztschr. f. vergl. sprachforschg. Bd. XIII, p. 223—27.]

—— Ueb. d. Physiologie u. Orthographie d. S-laute. *Berl.* 1863, (*Calvary u. Co.*)

**Misteli**, Frz., Ueber die accentuation des griechischen. [Vid. Ztschr. f. vergl. sprachfg. Bd. XVII, p. 81—134, 161—194.]

—— Ueber medialendungen. [Vid. Ztschr. f. vergl. sprachforschg. Bd. XV, p. 285—301 u. p. 321—347.]

**Moebius**, Th., Uebergang von l in d. [Vid. Ztschr. f. vergleich. sprachforschg. Bd. XIV, p. 277—78.]

**Möller**, Chemie d. Sprache. *Biedenkopf* 1861. (Schulprogr.)

**Müller**, Fr., Einiges über das augment. [Vid. Ztschr. f. vergl. sprachforschg. Bd. II, p. 250—51.]

—— Sprachwissensch. Beiträge zur Grammatik der indogermanischen Sprachen. [Vid. Orient u. Occident, v. Thdr. Benfey, Bd. I, p. 735—740 u. Bd. II, p. 127—132.

—— Sprachw. beiträge zur suffix-lehre des indogerman. verbums. [Vid. beiträge z. vergl. sprachforschg. Bd. II, p. 351—61.]

—— Sprachw. Beiträge. [Vid. Orient u. Occident, v. Thdr. Benfey, Bd. III, p. 424—429.]

—— Der Dual im indogerman. u. semitischen Sprachgebiete. [A. d. Sitzgsber. 1860 d. k. Ak. d. W.] Lex.-8. (19 S.) *Wien* 1860, *Gerold's Sohn in Comm.* geh. 3 Ngr.

—— Ist ἐλέφας-elef hindi? [Vd. Ztschr. f. vergl. sprachforschg. Bd. X, p. 267—68.]

—— Das grammat. Geschlecht [Genus]. Ein sprachwissensch. Versuch. [A. d. Sitzgsber. 1860 d. k. Ak. d. W.] Lex.-8. (26 S.) *Wien* 1860, *Gerold's Sohn in Comm.* geh. n. 4 Ngr.

—— Kulturgeschichtliches. [Vid. beiträge z. vergl. sprachforschg. Bd. II, p. 490—93.]

—— ما (má) شما (sumá). [Vid. beiträge z. vergl. sprachforschg. Bd. III, p. 254.]

—— Ueber οἶνος, vinum u. vênas. — himin. [Vid. Ztschr. f. vergl. sprachfg. Bd. X, p. 319.]

—— Semitica im griechischen. [Vid. Ztschr. f. vergl. sprachforschg. Bd. X, p. 269—70.]

—— Zur Suffixlehre d. indogerman. Verbums. [A. d. Sitzgsber. 1860 d. k. Ak. d. W.] Lex.-8. (11 S.) *Wien* 1860, *Gerold's Sohn in Comm.* geh. n. 2 Ngr.

—— Ueb. das t beim pronomen als erstes glied in compositis am ende des thema's. [Vid. beiträge z. vergl. sprachforschg. Bd. II, p. 487.]

—— Der Verbalausdruck im ârisch-semitischen Sprachkreise. Eine sprachwissenschaftl. Untersuchung. [A. d. Sitzgsber. 1858 d. k. Ak. d. W.] Lex.-8. (39 S.) *Wien* 1858, *Gerold's Sohn in Comm.* geh. n. 7 Ngr.

—— يك (yek.) [Vid. beiträge z. vergl. sprachforschg. Bd. III, p. 253.]

**Müller**, H., de tertia in verbo finito persona inprimis de verbis impersonalibus. gr. 4. (34 S.) Putbusii 1863. *Greifswald, Koch.* n. 1/3 Thlr.

—— de generibus verbi. Greifsw. 1864. (*Berlin, Calvary u. Co.*) 12 Sgr.

**Müller**, Max, Barbara u. βάρβαρος. [Vid. Ztschr. f. vergl. sprachforschg. Bd. XVI, p. 453.]



**Müller**, Max, Ist Bellerophon Vrtrahan? [Vid. Ztschr. f. vergleich. sprachforschg. Bd. V, p. 140—52.]

—— βίος u. váyas. [Vid. Ztschr. f. vergl. sprachforschg. Bd. XV, p. 215—20.]

—— ΓΑΑΑ. [Vid. Ztschr. f. vergl. sprachforschg. Bd. XII, p. 27—30.]

—— Ceres. [Vid. Ztschr. f. vergl. sprachforschg. Bd. XVIII, p. 241.]

—— Die siebente conjugationsform im griechischen. [Vid. Ztschr. f. vergl. sprachforschg. Bd. IV, p. 270—73.]

—— Hephaestos. [Vid. Ztschr. f. vergl. sprachforschg. Bd. XVIII, p. 242—45.]

—— the languages of the seat of war in the East. Withe survey of the three families of language, semitic, arian, and turanian. 2. Edition, with an appendix on the missionary alphabet, and an ethnographical (lith. u. color.) map, drewn by Aug. Petermann. (in gr. Fol.) gr. 8. (CV u. 150 S. m. 2 Tab. in 4. u. Fol.) London 1855. *Leipzig, Brockhaus Sort.* n. 1 1/2 Thlr.

—— Die griech. verba auf πτ. [Vid. Ztschr. f. vergl. sprachforschg. Bd. IV, p. 362—69.]

—— essays. I. Bd. Beiträge z. vergl. Religionswissenschaft. Aus d. Engl. übers. gr. 8. *Leipzig* 1869, *Engelmann.* 2 Thlr.

—— Vorlesungen üb. d. Wissenschaft d. Sprache. Für das deutsche Publicum bearb. v. C. Böttger. Autoris. Ausg. 1. u. 2. Serie in je 12 Vorlesungen. gr. 8. *Leipzig* 1863—66, *G. Mayer.* I—II 1/2: n. 4 Thlr. 2 Ngr. I (VII u. 400 S.) n. 1 2/3 Thlr. — II, 1. (288 S. m. eingedr. Holzschn.) n. 1 Thlr. 6 Sgr. — II, 2. (VIII u. S. 289—606 m. eingedr. Holzschn.) n. 1 Thlr. 6 Sgr.

**Nöldeke**, Die Armuth der Sprache; eine sprachvergleichende Studie. Buckeburg 1863. (Schulprogr.) (*Berlin, Calvary u. Co.*)

**Oberdieck**, Etymologie von Obstnamen. Breslau 1866. (Schulprogr.)

**Ott**, Ed., Beitrag zur Rhetorik. 8. (23 S.) Olmütz 1868. (Schulprogr.)

**Otto**, Zur wissenschaftl. Orthographie. Braunsberg 1863. (*Berl., Calvary u. Co.*)

—— Interpunktionslehre auf wissenschaftl. Grundlage. 36 p. 2. A. Braunsberg 1864. (*Berlin, Calvary u. Co.*) 6 Sgr.

**Panitz**, Ueb. Sprachbewusstsein. Leipz. 1863. (*Berlin, Calvary u. Co.*)

—— Das Wesen d. Lautschr. VII. 40 S. Weimar 1865. (*Berlin, Calvary u. Co.*)

**Parrat**, H., novum specimen quo probatur iterum linguarum indo-europaearum origo semitica. gr. 8. (51 S.) Mülhousae 1855. (*Francofurti ad M., Völcker.*) geh. n. 1/3 Thlr.

**Pauli**, Carl, Beiträge zur latein. lautlehre u. etymologie. [Vid. Ztschr. f. vergl. sprachfg. Bd. XVIII, p. 1—39.]

—— Ueber die Benennung der Körpertheile bei den Indogermanen. 4. (29 S.) *Berlin* 1867, *Dümmler's Verl.* n. 5 Ngr.

—— Geschichte der latein. verba auf uo. [Vid. Ztschr. f. vergl. sprachforschg. Bd. XVI, p. 134.]

—— Ueber skr. häridravá. [Vid. Ztschr. f. vergl. sprachforschg. Bd. XVI, p. 50—53.]

—— Das praeteritum reduplicatum der indogerman. sprachen und der deutsche ablaut. [Vid. Ztschr. f. vergl. sprachforschg. Bd. XII, p. 50—68.]

**Pictet**, A., encore une conjecture sur l'origine d'ἐλέφας. [Vid. Ztschr. f. vergl. sprachfg. Bd. IV, p. 128—30.]

—— Etymolog. forschungen über die älteste Arzneikunst bei den Indogermanen. [Vid. Ztschr. f. vergl. sprachforschg. Bd. V, p. 24—49.]

—— Iren u. Arier. [Vid. beiträge z. vergl. sprachforschg. Bd. I, p. 91—99.]

—— Die alten krankheitsnamen bei den Indogermanen. [Vid. Ztschr. f. vergl. sprachfg. Bd. V, p. 321—53.]

—— de quelques noms du cyqne et de l'oie. [Vid. Ztschr. f. vergl. sprachforschg. Bd. IV, p. 124—27.]

**Pott**, Fr. A., Anti-Kaulen oder mythische Vorstellungen vom Ursprunge der Völker und Sprachen. Nebst e. Beurtheilung der 2 sprachwiss. Abhandl. Heinr. v. Ewald's. gr. 8. (298 S.) *Lemgo* 1863, *Meyer.* n. 2 Thlr.

—— Bellerophon, Vrtrahán. [Vid. Ztschr. f. vergl. sprachforschg. Bd. IV, p. 416—40.]

—— Benennungen d. regenbogens. [Vid. Ztschr. f. vergl. sprachfg. Bd. II, p. 414—33.]

—— Religiöse beziehungen in namen von naturgegenständen. [Vid. Ztschr. f. vergl. sprachforschg. Bd. IV, p. 172—74.]

**Pott**, Fr. A., Zur culturgeschichte. [Vid. beiträge zur vergl. sprachforschg. Bd. I, p. 289—325; Bd. II, p. 196—216, 265—282, 401—23 u. Bd. IV, p. 68—98.

—— Doppelung (Reduplication, Gemination) als eines der wichtigsten Bildungsmittel der Sprache, beleuchtet aus Sprachen aller Welttheile. gr. 8. (304 S.) Ebd. 1862. n. 2 Thlr.

—— Romanische elemente in den longobardischen gesetzen. [Vid. Ztschr. f. vergleich. sprachforschg. Bd. XII, p. 161—206. Bd. XIII, p. 24—28, 81—105 u. 321—363.]

—— Etym. Forschungen auf dem Gebiete der Indo-Germanischen Sprachen, unter Berücks. ihrer Hauptformen, Sanskrit; Zend-Persisch; Griech.-Latein.; Littauisch-Slawisch, Germanisch u. Keltisch. 2. Aufl. in völlig neuer Umarbeitung (in 3 Thln.). Thl. I, II$^1$/$_2$. gr. 8. *Detmold* 1859, 1861 u. 1867. *Meyer's Buchh.* I, II$^1$/$_2$ n. 17 Thlr.

Inhalt: I. Präpositionen. 1859. (859 S. u. 1 Steintf. in 4.) n. 5 Thlr. — II. 1. Wurzeln, Einleitung. 1861. (1030 S.) n. 5$^1$/$_3$ Thlr. — II. 2. Wurzeln mit vokalischem Ausgange. 1867. (1379 S.) n. 6$^2$/$_3$ Thlr.

—— Ueber Mannichfaltigkeit des sprachl. Ausdrucks nach Laut u. Begriff. [Vid. Ztschr. f. Völkerpsychol. u. Sprachwiss. Bd. I Fortsg. in Bd. II u. III. (Zus. 4 Abhdlu.)

—— Metaphern, vom leben und von körperlichen verrichtungen hergenommen. [Vid. Ztschr. f. vergl. sprachforschg. Bd. II, p. 101—26.]

—— Max Müller u. die Kennzeichen der Sprachverwandtschaft. [Vid. Ztschr. d. D. M. G. IX. Bd. (1855), p. 405—64.]

—— mytho-etymologica. [Vid. Ztschr. f. vergl. sprachforschg. Bd. VII, p. 81—111, 241—265, 321—338, Bd. VIII, p. 425—36 u. Bd. IX, p. 171—216, 339—360 u. 401—422.]

—— Ein paar persische, slawische u. semitische namen. [Vid Beiträge z. vergl. sprachforschg. Bd. I, p. 289—94.]

—— Naturgeschichtliches. [Vid. beiträge z. vergl. sprachforschg. Bd. II. p. 38—63.]

—— Onomatologische studien. [Vid. Ztschr. f. vergl. sprachforschg. Bd. VI, p. 241—58.]

—— Ovidiana. Vid. Ztschr. f. vergl. sprachforschg. Bd. VIII, p. 21, 96 u. 174 u. ff.

—— Ueber die erste Person des Imperativ's. [Vid. Beiträge z. vergleich. sprachforschg. Bd. I, p. 50—66.]

—— Die Personennamen, insbes. die Familiennamen u. ihre Entstehungsarten, mit Berücks. der Ortsnamen. Eine sprachliche Untersuchung. 2. verb. Aufl. 8. *Leipzig* 1859, *Brockhaus.* Von 5 Thlr. herabg. auf 2 Thlr. 12 Sgr. Register dazu (156 S.) ap. 1 Thlr.

—— Plattlateinisch u. romanisch. [Vid. Ztschr. f. vergl. sprachforschg. Bd. I, p. 309—50 u. 385—411.]

—— Die quinare u. vigesimale Zählmethode bei Völkern aller Welttheile. Nebst ausführl. Bemerkgn. über die Zahlwörter Indogerman. Stammes u. e. Anh. über Fingernamen. gr. 8. (304 S.) *Braunschweig* 1847, (*Schwetzschke u. S.*) 1 Thlr. 24 Sgr.

—— Etymol. spähne. [Vid. Ztschr. f. vergl. sprachforschg. Bd. V, p. 241—99, Bd. VI, p. 30—48, 95—141, 259—286, 321—367 u. 401—412.]

—— Die Sprachverschiedenheit in Europa an den Zahlwörtern nachgewiesen, sowie die quinäre und vigesimale Zählmethode. gr. 8. (109 S.) *Halle* 1868, *Buchh. u. Waisenh.* n. $^2$/$_3$ Thlr.

—— Die Ungleichheit menschlicher Rassen hauptsächl. vom sprachwiss. Standpunkte. 8. (275 S.) *Lemgo* 1856, *Meyer.* n. 2 Thlr.

**Raisa**, W., Der Vokal-Akzent, ein bisher unformulirtes Gesetz der Sprachen, insbesond. der deutschen Sprache. 48 p. München 1866. *(Berlin, Calvary u. Co.)* 10 Sgr.

**Rapp**, M., Vergleich. Grammatik Encyclop. Abthl. 1. 2. Bd. Gründe d. Grammat. d. indo-europ. Sprachstammes. 2 Bde. 8. (616 S.) *Stuttg.* 1852—55, *Cotta.* 2 Thlr. 18 Sgr.

—— Dasselbe. 3. morphologische Abth.; Der Verbal-Organismus d. indisch-europäisch. Sprachen. 3 Bde. gr. 8. *Stuttg.* 1859, *Cotta.* geh. à 4 Thlr.

Inhalt: 1. Das indische, das persische u. das slawische Verbum. (VII u. 223 S.) 2. Das griechische u. d. romanische Verbum. (VII u. 296 S.) 3. Das gothische, das scandische u. das sächsische Verbum. (VII u. 216 S.)

**Raumer**, Rud. v., Gesammelte sprachwissenschaftliche Schriften. gr. 8. (VI u. 539 S.) *Frankf. a. M.* 1863, *Heyder u. Zimmer.* geh. n. 2$^1$/$_3$ Thlr.

—— Herr Prof. Schleicher in Jena u. die Urverwandtschaft der semitischen u. indoeuropäischen Sprachen. Ein krit. Bedenken. gr. 8. (17 S.) *Frankfurt a. M.* 1864, *Heyder u. Zimmer.* 3 Ngr.

—— Fortsetzung der Untersuchungen üb. die Urverwandtschaft der semitischen u. indoeurop. Sprachen. 2 Abtheilgn. gr. 8. *Frankfurt a. M.* 1867—68, *Heyder u. Zimmer.* (1—3: n. 18 Ngr.)



**Raumer**, Rud. v., Regelmäss. Lautwandel zwisch. d. semit. u. indoeurop. Sprache. Erlangen 1864. (*Berlin, Calvary u. Co.*)

**Regel**, Carl, Zur Dialektforschung. [Vid. Ztschr. f. vergl. sprachfg. Bd. XI, p. 101—23.]

—— druhen, þrôvjan, turgere. [Vid. Ztschr. f. vergl. sprachfg. Bd. X, p. 137—44.]

**Renner**, de dialecto antiquioris Graecorum poesis elegiacae et iambicae. [Vid. Studien z. griech. u. lat. Gramm. v. G. Curtius, Hft. 1, p. 133—236 u. Hft. 2, p. 1—62.]

**Richter**, de arte dicendi. Emmerich 1863. (*Berlin, Calvary u. Co.*)

**Riecke**, C. F., Ueb. d. Ursprung d. Sprachen, Sagen u. Mythen. Auch e. Beitrag z. Kenntniss d. vorgeschichtl. Zeit Deutschlands. gr. 8. (XI. u. 95 S.) *Nordhausen* 1867, *Buchling.* n. 12 Ngr.

**Rinne**, Das grammat. Geschlecht von allgem.-vergleich. sprachwiss. Standpunkte aus dar$^2$ gestellt. (24 S.) Zeitz 1857. (Schulprogr.)

**Rödiger**, R., *Διόδοτος.* [Vid. Ztschr. f. vergl. sprachforschg. Bd. XVI, p. 329.]

—— *Θέος, Θέαχελος, Θέσφατος, Θεσπέσιος* etc. [Vid. Ztschr. f. vergleich. sprachforschg. Bd. XVI, p. 158.]

**Roscher**, de adspiratione vulgari apud Graecos et Romanos. [Vid. Studien z. griech. u. lat. Gramm. v. G. Curtius. Hft. 2, p. 63—128. Hft. 3, p. 143—53.

—— Verschiedenes. [Vid. Studien z. griech. u. latein. Gramm. v. G. Curtius, Hft. 3, p. 143—58.]

—— Ueber *ΠΟΛΙΧΟΣ* u. *ΘΙΒΟΣ*. [Vid. Studien z. griech. u. lat. Gramm. v. G. Curtius. Hft. 1, p. 154—58 u. Hft. 3, p. 154—158.

**Roth**, Akmon, der Vater des Uranos. [Vid. Ztschr. f. vergl. sprachfg. Bd. II, p. 44—45.]

**Rudolphi**, Etymol. Abhandlung über die Wurzel des verbum substantivum. (23 S.) Rietberg 1858. (Schulprogr.)

**Rumpel**, Zur Kasustheorie. Gütersloh 1866. (Schulprogr.)

**Rumpelt**, Beiträge zur Lautlehre. Breslau 1867. (*Berlin, Calvary u. Co.*)

**Rusén**, M. L. E., unde notiones modorum verbi sint repetendae. Commentatio. gr. 8. (22 S.) Upsaliae 1855. (*Holmiae, Samson u. Wallin.*) geh. n. 6 Ngr.

**Sallwürk**, Ernst v., Ueber die Zwei- u. Dreizahl der grammatischen Formen. 4. (14 S.) Hechingen 1868. (Schulprogr.)

**Savelsberg**, J., Lautwandel von *σ* in *κ*. [Vid. Ztschr. f. vergl. sprachforschg. Bd. XVI, p. 54—73, p. 356 u. 401.

—— Etymologieen von *ἡμέρα* und *ὥρα*. [Vid. Ztschr. f. vergl. sprachforschg. Bd. VII, p. 379—93.]

—— Etymol. mittheilungen. *Εὔηρος, ἠνίον, ἀντί.* [Vid. Ztschr. f. vergl. sprachforschg. Bd. XVI, p. 286.]

—— Das griech. relativ. [Vid. Ztschr. f. vergl. sprachforschg. Bd. VIII, p. 401—15.]

—— Der griech. relativstamm. [Vid. Ztschr. f. vergl. sprachfg. Bd. X, p. 75—76.]

**Sauppe**, G., Wanderungen a. d. Gebiete der Sprache u. Literatur. Vorträge vor gebildeter Zuhörerschaft gehalten. gr. 8. (233 S.) *Halle* 1868, *Schwabe.* 24 Sgr.

**Schacht**, L., Ueber den Ursprung der Schrift u. deren orthograph. Verwendung bes. im Deutschen. 4. 21 p. Elberfeld 1867. (*Berlin, Calvary u. Co.*) 10 Sgr.

**Schischkoff**, Präsid. Admiral Alex., vergleichendes Wörterbuch in zweihundert Sprachen. 3. Thl. gr. 8. (183 S.) St. Petersburg 1840. (*Leipzig, Voss.*) geh. n. n. $^5$/$_6$ Thlr. (1—3: n. n. 2 Thlr. 24 Ngr.)

**Schleicher**, A., Das ansichsein in der sprache. [Vid. beiträge z. vergl. sprachforschung. Bd. III, p. 282—88.]

—— auhns, açmantam, kamna. [Vid. Ztschr. f. vergl. sprachforschg. Bd. V, p. 400.]

—— Ueber die Bedeûtung der Sprache f. die Naturgeschichte der Menschen. 8. (29 S.) *Weimar* 1865, *Böhlau.* $^1$/$_6$ Thlr.

—— Einige beobachtungen an kindern. [Vid. beiträge z. vergl. sprachforschg. II. Bd., p. 497 u. Bd. IV, p. 128.]

—— Bhaga. [Vid. beiträge z. vergl. sprachforschg. Bd. IV, p. 359.]

—— Chrestomathie indogermanische. Vid. Chrestomathie.

—— Sprachliche curiosa. [Vid. beiträge z. vergl. sprachforschg. Bd. II, p. 391—92.]

—— Briefe über die Erfolge einer wissensch. Reise nach Litauen. 8. (36 S.) *Wien* 1853, *Gerold.* 5 Sgr.

—— Die Formenlehre d. kirchenslaw. Sprache. 8. (378 S.) Bonn 1852. (*Frankf., J. Baer.*) n. 1 Thlr. 12 Sgr.

—— Lituanica. 8. (83 S.) *Wien* 1854, *Gerold.* n. 12 Sgr.

**Schleicher,** A., Ueber v (-ov-, -ev-) vor den Casus-Endungen im Slawischen. 8. (19 S.) Ebd. 1852. 4 Sgr.

—— Compendium der vergleich. Grammatik der indogermanischen Sprachen. Kurzer Abriss e. Laut. u. Formenlehre der indogerman. Sprache, des Altindischen und Alteranischen etc. 2. verm. Aufl. gr. 8. (856 S.) *Weimar.* 1866, *Böhlau.* n. 5⅓ Thlr.

—— Die Darwin'sche Theorie und die Sprachwissenschaft. Offenes Sendschreiben an Herrn Dr. Ernst Häckel, a. a. Prof. d. Zoolog. u. Dir. d. zoolog. Museums an d. Univ. Jena. gr. 8. (29 S. m. 1 Steintaf. in gr. 4.) *Weimar* 1863, *Böhlau.* geh. 6 Ngr.

—— Ueber einschiebungen vor den casusendungen im indogermanischen. [Vid. Ztschr. f. vergl. sprachforschung. Bd. IV, p. 54—59.]

—— Das Futurum im deutschen und slawischen. [Vid. Ztschr. f. vergl. sprachforschg. Bd. IV, p. 187—97.]

—— hveila, *καιρός*, časů. [Vid. Ztschr. f. vergl. sprachforschg. Bd. XI, p. 348.]

—— Die genusbezeichnung im indogerman. [Vid. Beitr. vergl. sprachf. Bd. III, p. 92—96.]

—— Die beiden instrumentale des indogermanischen. [Vid. Beiträge zur vergleichenden sprachforschung. Bd. II, p. 454—59.]

—— Das litauische in Curtius griechischer etymologie. [Vid. Beiträge z. vergleichenden sprachforschg. Bd. II, p. 124—25.]

—— Zur Morphologie der Sprache. (s. Mémoires de l'acad. imp. des science de St. Petersburg.) 12 Sgr.

—— ou = eu im lateinischen. [Vid. Ztschr. f. vergl. sprachforschg. Bd. IX, p. 372.]

—— *πάσχω, μίσγω.* [Vid. Ztschr. f. vergl. sprachforschg. Bd. XI, p. 349.]

—— Der perfectstamm im lateinischen. [Vid. Ztschr. f. vergl. sprachforschg. Bd. VIII, p. 399.]

—— — s — âm — s, suffix des genetiv plur. in der indogermanischen ursprache. [Vid. Ztschr. f. vergl. sprachforschg. Bd. XI, p. 349.]

—— Semitisch u. indogermanisch. [Vid. Beitr. z. vergl. sprachforschg. Bd. II, p. 236—44.]

—— spirans für media im auslaute. [Vid. Ztschr. f. vergl. sprachforschg. Bd. XIV, p. 400.]

—— Die deutsche Sprache. gr. 8. (340 S.) *Stuttgart* 1860, *Cotta.* n. 2 Thlr.

—— Sprachwissenschaft, glottik, [Vid. Beiträge z. vergleichend. sprachforschg. Bd. II, p. 127—28.

—— — vo, — va = uspr. — sja als endung des gen. sing. [Vid. Beiträge z. vergleich. sprachforschg. Bd. IV, p. 127.]

—— verba passiva und verba causalia; zwei, zweifel; zur litauischen grammatik; verba perfecta und imperfecta; einverleibende verbalformen; das partic. praes. u. Fut. activi im irischen; eine parallele zu dem im persischen angehängten pronomen i; ersatz des inf. pass. durch den inf. act.; praes von wurz. bhû mittelst d gebildet. [Vid. Beiträge z. vergleich. sprachforschg. Bd. I, p. 498—504.]

—— Die Unterscheidung v. Nomen und Verbum in der lautlichen Form. [Des 4. Bds. d. Abhdlg. d. philolog.-histor. Classe d. k. sächs. Ges. der Wiss. Nr. 5.] hoch 4. (91 S.) *Leipzig* 1865, *Hirzel.* n. 24 Ngr.

—— Wuotan, *θεός*, die wurzel mâ, deutsch mat. [Vid. Ztschr. f. vergl. sprachforschg. Bd. IV, p. 399.]

—— Die ursprünglichkeit von î und û im indogermanischen. [Vid. Beiträge z. vergl. sprachforschg. Bd. I, p. 328—32.]

—— Wurzeln auf a im indogermanischen. [Vid. Beiträge z. vergleich. sprachforschg. Bd. II, p. 92—99.]

—— u. A. **Kuhn,** Beiträge z. vergleich. sprachforschung. (s. Beiträge.)

**Schleiermacher,** Geh. R. Dr. Andr. Aug. Ernst, das harmonische oder allgemeine Alphabet zur Transcription fremder Schriftsysteme in lateinische Schrift, zunächst in seiner Anwendung auf die slaw. u. semit. Sprachen. Unveränd. Abdr. d. v. dem Verf. hinterlass. Manuscripts. 4. (XXIV u. 568 S.) *Darmstadt* 1864, *Jonghaus.* n. 8 Thlr.

**Schleis v. Löwenfeld,** M., Ueber den Ursprung der Sprache, eine physiologisch-linguistische Studie. München 1866. 75 p. (*Berlin, Calvary u. Co.* 16 Sgr.

**Schmidt,** Fr., Ueber den Einfluss der Sprachvergleichung auf die griechische und lateinische Grammatik. [Vid. Eos. Zeitschrift etc. Bd. II, p. 364—66.]

**Schmidt,** J., etymologisches. [Vid. Zeitschr. f. vergl. sprachforschg. Bd. XVI, p. 348.]

—— Lateinisches b im inlaut aus st entstanden. [Vid. Ztschr. f. vergl. sprachforschg. Bd. XV, p. 460.]



**Schmidt,** J., Ueber einige numeralia multiplicativa. [Vid. Zeitschr. f. vergl. sprachforschg. Bd. XVI, p. 430.]

—— Die Wurzel ak im Indogermanischen. Mit e. Vorworte v. Aug. Schleicher. gr. 8. (X u. 90 S.) *Weimar* 1865, *Böhlau.* n. 16 ngr.

**Schmidt,** M., *ἀΐτυφον.* [Vid. Ztschr. f. vergl. sprachforschg. Bd. IX, p. 399—400.]

—— *Γλοῦφος.* [Vid. Orient und Occident, v. Thdr. Benfey, Bd. III, p. 389 u. 393.

—— Der kyprische Dialekt und Euklos der chresmologe. [Vid. Ztschr. f. vergl. sprachforschg. Bd. IX, p. 290—307 u. p. 361—369.]

**Schmidt-Göbel,** Sprachlich-historisches. [Vid. Ztschr. f. vergl. sprachforschung. Bd. IV, p. 260—65.]

**Schnitzer,** Dr. Aspiration im an- und auslaut einer wurzelsilbe? [Vid. Ztschr. f. vergl. sprachforschg. Bd. XIV, p. 263—67.]

**Schönberg,** G., Ein erklärungsversuch der lat. medio-passiven infinitive auf ier u. rier. [Vid. Ztschr. f. vergleich. sprachforschg. Bd. XVII, p. 153—55.]

**Schrader,** Ed., Ueber den Ursprung und die Bedeutung der Zahlwörter in der indo-europäischen Sprache. (27 S.) Stendal 1854. (Schulprogr.]

**Schröder,** Ueber den ursprung des lat. gerundium. [Vid. Ztschr. f. vergl. sprachforschg. Bd. VIII, p. 350—71.]

**Schuchardt,** H., slipe, slape, snorio, basilorio (zu Zeitschr. XIV, 397—399). [Vid Ztschr. f. vergl. sprachforschg. Bd. XVII, p. 396—400.]

**Schuler,** Ueb. Wortfolge u. Betonung. (63 S.) Constanz 1866. (*Berlin Calvary u. Co.*) 12 Ngr.

**Schulze,** Fr. W., Etymologische Versuche. (26 S.) Quedlinburg 1835. [Schulprogr.]

**Schulze,** G., Ueber das Verhältniss des Z zu den entsprechenden Lauten der verwandten Sprachen. (56 S.) Göttingen 1867. (*Berlin, Calvary u. Co.*) 12 Ngr.

**Schwarz,** d. Accusativ d. Inhalts. Weimar 1863. (*Berlin, Calvary u. Co.*)

**Schweichel,** Rob., Ueber den gegenwärtigen Stand der Sprach- und Naturforschung in Bezug auf die Urgeschichte d. Menschen. gr. 8. (34 S.) *Leipzig* 1868, *Denicke.* ⅓ Thlr.

**Schweizer-Sidler,** Heinr., Ein Wort über die Anwendung der Resultate der Sprachvergleichung beim lateinischen Elementar-Unterrichte. [Abdr. aus der Pädagog. Revue 1858.] gr. 8. (28 S.) *Zürich* 1858, *Höhr.* geh. n. 6 ngr.

—— camillus, Camillus; camilla, Camilla. [Vid. Ztschr. f. vergl. sprachf. Bd. I, p. 512.]

—— cena. [Vid. Ztschr. f. vergl. sprachforschg. Bd. II, p. 480.]

—— Germani. [Vid. Ztschr. f. vergl. sprachforschg. Bd. II, p. 156—60.]

—— pernicies. [Vid. Ztschr. f. vergl. sprachforschg. Bd. III, p. 398.]

—— Die tafel von Bantia. [Vid. Ztschr. f. vergl. sprachforschg. Bd. III, p. 203—21.

**Sonne,** W., Charis. [Vid. Ztschr. f. vergl. sprachforschg. Bd. X, p. 96—136, 161—187, 321—366 u. 401—427.

—— Sprachliche und mythologische untersuchungen, angeknüpft an Rigveda I, 50. [Vid. Ztschr. f. vergl. sprachforschg. Bd. XII, p. 267—97, 336—374. Bd. XIII, p. 401—445. Bd. XIV, p. 1—33, 321—342. Bd. XV, p. 81—110, 367—387 u. 433—443.]

**Spiegel,** F., Eranica. [Vid. Beiträge zur vergl. sprachforschg. Bd. I, p. 343—48.]

—— Arya, airya; Aryman, Airyamâ. Vid. Ebd. Bd. I, p. 429.

—— Zur altbactrischen Syntax. Ebd. Bd. I, p. 434.

—— varia. [Vid. Ztschr. f. vergl. sprachforschg. Bd. XIII, p. 361—72.]

—— forare, poran; vadh. [Vid. Ztschr. f. vergl. sprachforschg. Bd. V, p. 231.]

—— cperegh, sphurj, asparagus. [Vid. Ztschr. f. vergl. sprachforschg. Bd. V, p. 393.]

—— *Πάρις,* pĕrĕ. [Vid. Ztschr. f. vergl. sprachforschg. Bd. V, p. 394.]

—— vaêti, vitis; buñda. [Vid. Ztschr. f. vergl. sprachforschg. Bd. V, p. 320.]

**Sprachtabelle.** 14. Aufl. qu. 4. (4 S.) *Eompten* 1868, *Kösel.* ⅓ Ngr.

**Steinthal,** H., Charakteristik der hauptsächlichsten Typen d. Sprachbaues. 2. Bearbeitg. seiner Classification der Sprachen. Lex.-8. (XI u. 336 S.) *Berlin* 1860, *Dummler's Verl.* geh. n. 2 Thlr.

—— Ueber Charakteristik der Sprachen. [Vid. Ztschr. f. Völkerpsychol. und Sprachwissenschaft. Bd. II.]

—— Die Entwickelung der Schrift. Nebst e. offenen Sendschreiben an Pott. 8. *Berlin* 1852. *Dümmler.* 22½ Sgr.

—— Das Epos. [Vid. Ztschr. f. Völkerpsychol. u. Sprachwissensch. Bd. V.]

—— Die genera des nomen. [Vid. Beiträge z. vergl. sprachforschg. Bd. I, p. 293—306.]

—— Geschichte der Sprachwissenschaft bei den Griechen u. Römern m. besond. Rücksicht auf die Logik. gr. 8. (712 S.) *Berlin* 1863—63, *Dummler's Verl.* geh. n. 3⅗ Thlr.

**Steinthal**, H., Grammatik, Logik u. Psychologie, ihre Princip. u. ihr Verhältniss zu einander. 8. (392 S.) *Berlin* 1855 *Dümmler's Verl.* 2 Thlr. 15 Sgr.
—— Ueber den Idealismus in der Sprachwissenschaft. [Vid. Ztschr. f. Völkerpsychol. u. Sprachwissenschaft. Bd. I.]
—— Ueber das Passivum. [Vid. Ztschr. f. Völkerpsychol. und Sprachwissensch. Bd. II.]
—— Philologie, Geschichte und Psychologie in ihren gegenseitigen Beziehungen. Ein Vortrag gehalten in der Versammlung der Philologen zu Meissen 1863 in erweiternder Ueberarbeitg. gr. 8. (IV u. 76 S.) *Berlin* 1864, *Dümmler's Verl.* n. $^1/_2$ Thlr.
—— Mathematische Sprachwissenschaft. [Vid. Ztschr. f. Völkerpsychol. und Sprachwissensch. Bd. I.)
—— Zur Stylistik. [Vid. Ztschr. f. Völkerpsychol. und Sprachwissensch. Bd. IV].
—— Ueber Substanz und Person. [Vid. Ztschr. f. Völkerpsychol. u. Sprachwissensch. Bd. I.]
—— Der Ursprung d. Sprache, im Zusammenhange m. d. letzten Fragen alles Wissens. Eine Darlegung, Kritik u. Fortentwickelung der vorzüglichsten Ansichten. 2. umgearb. u. erweit. Ausg. gr. 8. (XII u. 442 S.) *Berlin* 1858, *Dümmler's Verl.* geh. n. 1 Thlr. Erste Aufl. 1851. 2. Aufl. 1858. $^1/_2$ Thlr.
—— Ueber die Verwandtschaft d. semitischen und Indoeuropäischen Sprachstammes mit einander, mit Bez. auf E. Renan, histoire générale des langues Sémitiques. II. Die aufsteigende Sprachentwickelung. Vid. Ztschr. d. D. M. G. Bd. XI (1857), p. 396.
—— Ueber den Wandel der Laute und des Begriffs. [Vid. Ztschr. f. Völkerpsychol. und Sprachwissenschaft. Bd. I.]
—— Ueber die Wurzeln der Sprache. [Vid. Ztschr. f. Völkerpsychol. u. Sprachwissenschaft. Bd. II.]
—— Ueber die unpersönlichen Zeitwörter. — Assimilation u. Attraction, psychologisch beleuchtet. Vid. Ztschr. f. Völkerpsychologie und Sprachwissenschaft. Bd. I. (1859.)
—— u. M. **Lazarus**, Einleitende Gedanken über Völkerpsychol. u. Sprachwissenschaft. (s. unt. Lazarus, M.]
**Stier**, G., Bildung des Conjunctiv's bei Homer. [Vid. Studien zur griech. u. lat. Gramm. v. G. Curtius, Heft 3, p. 125—42].
—— *βρένδος* — brêdis — *δρένι*. [Vid. Ztschr. f. vergl. sprachfor. Bd. VII, p. 159—60.]
—— Zu *ϝέξ* aus csvas. — Neugriech. *ἦναι* aus *ἦνται*. [Vid. Ztschr. f. vergl. sprachforschg. Bd. X, p. 238—39.]
—— Zur erklärung der messapischen inschriften. [Vid. Ztschr. f. vergleich. sprachforschg. Bd. VI, p. 142—49.]
—— *πάταμι*, ich sehe. [Vid. Ztschr. f. vergl. sprachforschg. Bd. X, p. 294—95.]
—— Die 3. plur. praes. indicativi des verbi substantivi. [Vid. Ztschr. f. vergl. sprachforschg. Bd. VII, p. 1—11.]
**Stokes**, Whitley, Zur vergleichenden syntax. [Vid. Beiträge zur vergl. sprachforschg. Bd. II, p. 394—95 u. Bd. III, p. 159—61.
**Stolz**, G. P. W., Orthoëpie und Orthographie. Zweibrücken (Pirmasenz) 1865. (*Berlin, Calvary u. Co.*) 8 Sgr.
**Storch**, Das Epitheton ornans. (24 S.) Ratibor 1858. (Schulprogr.)
**Strehlke**, Die Veränderung lat. eigennamen im griechischen. [Vid. Ztzchr. f. vergleich. sprachforschg. Bd. I, p. 241—23.]
**Studach**, J. L., Die Urreligion oder das entdeckte Uralphabet. 2 Bde. gr. 8. (4 Steintaf.) *Stockholm* 1856—59, *Bonnier*. geh. n. 3 Thlr. 24 Ngr.
**Studien** z. griech. und lat. Grammatik v. Curtius. Vid. Curtius.
**Stühlen**, Pet., Das Verhältniss der alten und neueren Sprachen. Schleiden 1868. (Schulprogr.)
**Suchier**, R., Orion der Jäger. Ein Beitrag zur semitisch-indogermanischen, besonders z. deutschen Mythenforschung. 4. (46 S.) Hanau 1859. (Gymn. progr.)
**Šuńić**, Marianus, de ratione depingendi rite quaslibet voces articulatas s. de vera orthographia cum necessariis elementis alphabeti universalis. gr. Lex.-8. (VI und 74 S.) *Viennae* 1853, libr. *Meschitharist.* geh. $1^1/_4$ Thlr.
**Thimus**, Alb. Frhr. v., Die harmonikale Symbolik d. Alterthums. (In 2 Bdn.) 1. Abthlg. esoterische Zahlenlehre und Harmonik der Pythagoreer in ihren Beziehungen zu älteren griechischen und morgenländisch. Quellen, insbes. zur altsemitisch-hebräischen Ueberlieferung. gr. 4. (XXIII, 399 S. m. eingedr. Holzschn. u. 4 Steintaf. in qu. Fol., wovon 1 chromolith.) *Cöln* 1868, *Du Mont-Schauberg*. cart. n. 6 Thlr.



**Thisquen**, Fr., Quaestionum etymologicarum particula II. 4. (18 S.) Münstereifel 1865. (Schulprogr.)
**Tkacz**, D., Was ist von dem Satze zu halten, dass »Grammatik natürliche Logik sei«? 27 p. Salzburg 1867. (*Berlin, Calvary u. Co.*) 8 Sgr.
**Tobler**, L., Ueber die psychologische Bedeutung der Wortzusammensetzungen mit Bezug auf die nationale Charakteristik d. Sprachen. [Vid. Ztschr. f. Völkerpsychol. u. Sprachwissenschaft. Bd. V.]
—— Ueber die dichterische Behandlung der Thiere. [Vid. Ztschr. f. Völkerpsychol. und Sprachwissenschaft. Bd. II.]
—— Die anomalien der mehrstämmigen comparation und tempusbildung. [Vid. Ztschr. f. vergl. sprachforschg. Bd. IX, p. 241—75.]
—— Ueber das gerundium. [Vid. Zeitsch. f. .ergl. sprachforschg. Bd. XVI, p. 241.]
—— Ueber nomina propria und appellativa. [Vid. Ztschr. f. Völkerpsychol. und Sprachwissenschaft. Bd. IV.]
—— Innere Sprachformen des Zeitbegriffs. [Vid. Ztschr. f. Völkerpsychol. und Sprachwissenschaft. Bd. III.]
—— Uebergang zwischen Tempus und Modus. [Ein Kapital vergleichender Syntax im Zusammenhang mit Formenlehre u. Völkerpsychologie.) [Vid. Ztschr. f. Volkerpsych. und Sprachwissenschaft. Bd. II.]
—— Versuch eines Systems der Etymologie mit besonderer Rücksicht auf Völkerpsychologie [Vid. Ztschr. f. Völkerpsychol. u. Sprachwissenschaft. Bd. I.]
—— Das Wort in der Geschichte der Religion. [Vid. Ztschr. f. Volkerpsychol. u. Sprachwissenschaft. Bd. III.]
—— Geflügelte Worte. [Vid. Ztschr. f. Völkerpsychol. u. Sprachwissenschaft. Bd. IV.]
—— Ueber d. Wortzusammensetzung nebst e. Anhang üb. d. verstarkenden Zusammensetzungen. Ein Beitrag z. philosoph. u. vergl. Sprachwissenschaft. gr. 8. (VIII, 144 S.) *Berlin* 1868, *Dümmler's Verl.* n. 1 Thlr.
**Ueber** Sprache und ihr Verhältniss zur Psychologie. gr. 8. (IV u. 33 S.) *Freiburg* in Br. 1860, *Herder*. geh. n. 11 Ngr.
**Uppenkamp**, de temporum usu quaestiones grammaticae. Düsseldorf 1864. (Schulprogr.)
**Varia** in dem Bereiche der vergleichenden Sprachforschung. I. gr. 8. (26 S.) *Wien* 1852. *Sternickel u. Sintenis* in Comm. geh. 3 Ngr.
**Voigtmann**, Ch. G., Max Müller's Bau-wau-Theorie und der Ursprung der Sprache. Ein Wort zur Verständigung von den Herausgeber der »Vorlesungen über die Wissenschaft der Sprache.« gr. 8. (VIII u. 175 S.) *Leipzig* 1865, *Schlicke*. n. $1^1/_6$ Thlr.
—— Etymologische Studien m. besond. Rücksicht auf das Polaritätsgesetz der Sprache. In zwanglosen Heften. Hrsg. 1. Hft. 8. (XIII S. u. S. 1—84.) *Coburg* 1855, *J. G. Riemann'sche Hofb.* n. 12 Ngr.
**Walser**, Jac., Schritte zur Aufhellung d. Sprachrathsels betr. indo-europaische Sprachwurzeln. Entwickelt nach physiolog. Principien. gr. 8. (76 S.) *Hermannstadt* 1865, *Filtsch* in Comm. n. 16 ngr.
**Walter**, K., Die lateinischen adverbia auf tim. [Vid. Ztschr. f. vergl. sprachforsch. Bd. IX, p. 238—39.]
—— Zur declination der u-stämme im lateinischen. [Vid. Ztschr. f. vergl. sprachforschg. Bd. IX, p. 370—71.]
—— Die lateinischen nomina auf -es, itis. [Vid. Ztschr. f. vergl. sprachforschg. Bd. X, p. 194—205.]
—— Quaestiones etymologicae. 9 p. Freienwalde 1864. 4. (*Berlin, Calvary u. Co.*) 10 Sgr.
—— *δεῖα* und *δᾴδιος*. [Vid. Ztschr. f. vergl. sprachforschg. Bd. XIV, p. 104—7.]
—— Das lateinische suffix — tât u. tût. [Vid. Ztschr. f. vergl. sprachf. Bd. X, p. 139.]
—— Vokaleinschiebung im griechischen. [Vid. Ztschr. f. vergl. sprachforschg. Bd. XI, p. 428—41. u. Bd. XII p. 375—389 u. 401—420.
—— Lateinische wortdeutungen. [Vid. Ztschr. f. vergl. sprachforschg. Bd. X, p. 77—78.]
**Weber**, A., ava. [Vid. Ztschr. f. vergl. sprachforschg. Bd. II, p. 80.]
—— kru; mas; pus; svasr. [Vid. Ztschr. f. vergl. sprachforschg. Bd. V, p. 233—34.]
—— Der name *Ἰάονες*, Yavana. [Vid. Ztschr. f. vergl. sprachforschg. Bd. V, p. 224—32.]
—— 1) sprachliche irregularitäten aus den sûtras; 2) medin, genosse. [Vid. Beitrage z. vergl. sprachforschg. Bd. I. p. 399—400.]
—— Miscellen. [Vid. Indische Studien. Bd. IX, p. 473—82.] [1. *vâc* und *λογος* p. 473—80. — 2) bhrûna, *φρῦνος*. p. 481—82. — 3) Göttinn âpvâ. p. 482.]

**Weber**, A, marga, schnell, hurtig — ὄνος, ŏnus, ánas. [Vid. Ztschr. f. vergl. sprachforschg. Bd. X, p. 400.]
—— Miscellen: 1) wurzel mū flechten. 2) muskara, masculus. [Vid. Zeitschr. f. vergl. sprachforschg. Bd. XVI, p. 237.]
—— murus, mûla, mûra, mûta. — spaç, paç, spe — — çvaçura, socer, svaihra, ἑκυρος. [Vid. Ztschr. f. vergl. sprachforschg. Bd. VI, p, 348—20.]
—— Nâpita, barbier. [Vid. Beiträge z. vergl. sprachforschg. Bd. I, p. 505.]
—— Die dorische partikel KA. [Vid. Ztschr. vergl. sprachforschg. Bd. XVI, p. 154.]
—— Wurzel sku, schleudern. [Vid. Ztschr. f. vergl. sprachforschg. Bd. X, p. 463—64.]

**Weber**, Hugo, Etymologische beiträge zur griechisch. sprache. [Vid. Ztschr. f. vergleich. sprachforschg. Bd. X, p. 241—62.]
—— Etymologische Untersuchungen. I. gr. 8. (XIV u. 120 S.) *Halle* 1861, *Buchhandl. d. Waisenhauses*. geh. n. ½ Thlr

**Wedewer**, H., Die neuere Sprachwissenschaft u. der Urstand der Menschheit. 12. (55 S.) *Freiburg i. B.* 1867, *Herder*. n. ⅙ Thlr.
—— Ueb. Ursprung u. Wesen d. Sprache. Frankfurt a. M. 1863. (*Berl., Calvary u. Co.*)
—— Das Christenthum und die Sprache. Frankfurt a. M. 1867. (*Berlin, Calvary u. Co.*) p. 44. 10 Sgr.

**Weinholtz**, K.. Zur Erklärung des Ursprungs mit der Bedeutung d. Wortes. 8. *Leipzig* 1855, *Brockhaus*. 16 Sgr.

**Werneke**, Ueber die Bedeutung des Lautes in der Sprache. Paderborn 1864. (*Berlin, Calvary u. Co.*)

**Westphal**, R., Zur metrik der indogermanischen völker. [Vid. Ztschr. f. vergl. sprachforschg. Bd. IX, p. 437—58.]

**Wienburg**, Das Geheimniss des Wortes. Ein Beitrag. gr. 12. (XIII u. 230 S.) *Hamburg* 1852, Aue. geh. 1 Thlr. 3 Ngr.

**Wilbrandt**, Beiträge zur Wissenschaft d. Sprache. Lauban 1865. (*Berlin, Calvary u. Co.*)
—— ergo, erga. [Vid. Ztschr. f. vergl. sprachforschg. Bd. XVI, p. 238.]
—— jubere. [Vid. Ztschr. f. vergl. sprachforschg. Bd. XVIII, p. 106—112.]

**Winkler**, Gebrauch des Konjunctiv in unabhängigen und abhängigen Sätzen. Leobschütz. 1865. (*Berlin, Calvary u. Co.*)
—— Ueber die Zeiten des Indikativs und den Gebrauch des Konjunktivs in unabhängigen und abhängigen Sätzen. Leobschütz 1867. (Schulprogr.)
—— Die neueren Sprachen haben nicht die bildende Kraft der alten klassischen. Leobschütz 1861. (Schulprogr.)

**Woeste**, Wandel des anläutenden alten h (w) in pi; nachdrückliches und emphatisches p, besonders im niederdeutschen. [Vid. Ztschr. f. vergleich. sprachforschg. Bd. III, p. 79—80.]
—— Wechsel der labialen und gutturalen. [Vid. Ztschr. f. vergl. sprachforschg. Bd. II. p. 479.]

**Wohlwill**, Emil, Die Entdeckung des Isomorphismus. [Vid. Ztschr. f. Völkerpsychol. u. Sprachwissenschaft. Bd. IV].

**Zehetmayr**, S., Verbal-Bedeutung der Zahlwörter, als Beitrag zur Beleuchtung des ursprünglichen Verhältnisses der indogermanischen Sprachen zum semitischen Sprachstamme, in e. Schulprogr. versucht. gr. 4. (IV u. 33 S.) *Leipzig* 1854, *Brockhaus*. geh. n. 16 Ngr.

**Zeyss**, Ueber die in ablativform erscheinenden italischen praepositionen. [Vid. Ztschr. f. vergl. sprachforschg. Bd. XVI, p. 371.]
—— Erklärungen umbrischer und latein. wörter. 1) vufro, vufeto, Vufiuno. 2) μέλι. mel; [Vid. Zeitschr. f. vergl. sprachforschg. Bd. XVI, p. 383.]
—— Erörterungen aus dem gebiete der italischen sprachen. 1. Ueber das umbrische entelust und apelust. 2. Ueber das umbrische pelmner. 3. Ueber das umbrische versmaass. 4. Ueber den nom. plur. der consonantischen declination im umbrischen. 5. Ueber den umbrischen stamm kare s. kari und die lat. verba arcesso und accerso. 6. Ueber mentula. 7. Ueber die Einschiebung eines r im lateinischen. [Vid. Ztschr. f. vergl. sprachforschg. Bd. XVII, p. 413—436.]
—— Ueber perselo s. pesclo. [Vid. Ztschr. f. vergl. sprachforschg. Bd. XIII, p. 208—14.]
—— umbrica. [Vid. Ztschr. f. vergl. sprachforschg. Bd. XIV, p. 401—24.]

---

# Nachtrag.

**Anecdota** sacra et profana ex Orientale et Occidente allata s. notitia codicum Graecorum, Arabicorum, Syriacorum, Copticorum, Hebraicorum, Aethiopicorum, Latinorum, cum excerptis multis maximam partem graecis et triginta quinque scripturarum antiquissimarum speciminibus. Edidit Prof. Tischendorf. gr. 4. (XVI u. 248 S. m. 4 Steintaf.) *Lipsiae* 1855, *Graul*. cart. n. 8 Thlr.

**Biblia** originalia Tauchnitiana. Testamentum utrumque, novum graece, vetus hebraice. Edid. Const. Tischendorf et Guil. Theile. Editio ster. II. gr. 8. *Leipzig* 1862, *B. Tauchnitz*. n. 3⅓ Thlr.
—— Liber Geneseos. In usum scholarum academicarum edidit C. G. G. Theile. gr. 8. broch. 1854. ¼ Thlr.
—— Vaticinia Jesaiae. In usum scholarum academicarum edidit C. G. G. Theile. gr. 8. broch. 1851. ¼ Thlr.

**Bollensen**, T., Ueb. d. Aufhebung d. Sperrung (Position) vor Doppelconsonanten im Indischen. [Vid. Ztsch. d. D. M. G. Bd. XIV (1860), p. 291.]

**Blau**, O., Das Albanesische als Hülfsmittel z. Erklärung der Lykischen Inschriften. Vid. Ztschr. d. D. M. G. Bd. XVII. (1863). p. 649.

**Brosset**, M., Inscriptions géorgiennes et autres, recueilies par le Père Nersès Sargsiean. (A. d. Mémoires de l'acad. impér. des sciences de St. Petersb.) 1864. *Leipzig*, Voss. n. 23 Ngr.

**Catalogue** des manuscrits et xylographes orientaux de la bibliothèque impériale publique de St. Pétersbourg. hoch 4. (XLIV u. 719 S.) St. Petersburg 1852. (*Frankf. a. M., J. Baer*). geh. baar n. n. 10 Thlr.

**Ennen**, Dr. L., Der Orient. Ein Bericht vom Niederrhein aus dem Ende des 14. Jahrh. [Vid. Orient u. Occident, v. Thdr. Benfey, Bd. I, p. 449—480, 627—646.]

**Fürst**, J., Geschichte der biblischen und jüdisch-hellenischen Literatur. Nach den Quellen geschildert. gr. 8. *Leipzig, B. Tauchnitz*. (In der Presse.)

**Geibel**, Eman., Morgenländischer Mythus. Mit Randverzierungen von Luise Kugler u. Albertine v. Hochstetter. gr. Fol. (15 Chromolith.) *Berlin* 1865, *Behr*. n. 15 Thlr.

**Gödeke**, H., Zu Kalîlah u. Dimnah. [Vid. Orient u. Occid. Bd. I. p. 681—88.]

**Johäntgen**, Fr., Ueber das Gesetzbuch des Manu. Eine philos.-literarhist. Studie. gr. 8. *Berlin* 1863, *Dümmler's Verl*. n. 1 Thlr.

**Jolowicz**, H., Polyglotte der orientalischen Poesie. In metr. Uebersetzungen deutscher Dichter m. Einleitgn. u. Anmerkgn. A. u. d. T.: Der poetische Orient, enth. d. vorzüglichsten Dichtungen der Afghanen, Araber, Armenier, Chinesen, Hebräer etc. 2. Ausg. 4. (XXIV u. 638 S.) *Leipzig* 1855, *O. Wigand*. geh. n. 4 Thlr.

**Lauth**, Frz. Jos., Das vollständige Universal-Alphabet. Auf der physiologisch-histor. Grundlage d. hebr. Systems zu erbauen versucht. [Mit 1 Holzschn. u. 1 lith. Taf. (in Fol.)] gr. 8. (VIII u. 171 S.) *München* 1855, *Lindauer in Comm*. geh. n. 1 Thlr.

**Layard**, A. H., Niniveh u. seine Ueberreste. Nach e. Bericht üb. e. Besuch bei den chaldäischen Christen in Kurdistan u. den Jezidi- od. Teufelsanbetern; sowie e. Untersuchg. üb. die Sitten u. Künste der alten Assyrier. Deutsch v. N. N. W. Meissner. Neue wohlfeile Ausg. Nebst e. Anh.: Die ägypt. Alterthümer in Nimrud u. das Jahr der Zerstörg. Niniveh's v. Prof. Dr. G. Seyffarth. Mit 94 (lith.) Illustr., 6 Plänen u. 1 Karte (in gr. 8., 4. u. Fol.) gr. 8. (XVI u. 478 S.) *Leipzig* 1854, *Dyk*. geh. n. 3½ Thlr.

**Müller**, Alois, Pharisäer und Sadducäer oder Judaismus und Mosaismus. Eine historisch-philosophische Darstellung. [Vid. Sitzgsber. d. k. Akad. d. W. zu Wien. Phil.-hist. Cl. Bd. XXIV (1860).]

**Müller**, Friedr., Baritext mit Anmerkungen. [Vid. Zeitschr. f. Völkerpsychol. u. Sprachwissenschaft. Bd. II].

—— Ueber die Sprache der Balucén [Vid. Orient u. Occident, v. Th. Benfey, Bd. III, p. 78—87.]

**Müller**, Friedr., bemerkungen über die sprache der Lycier. [Vid. beiträge z. vergleichend. sprachforschung. Bd. III, p. 216—20.]

—— Beiträge zur Erklärung des Phrygischen. [Vid. Orient u. Occident, v. Th. Benfey, Bd. II, p. 577—580.]

—— Ueber die Sprache der Lycier. [Vid. Orient u. Occident, v. Th. Benfey, Bd. II, p. 739—743.]

**Neubauer**, A., Das X. Capit. d. hebr. Uebs. des Kalilah u. Dimnah. Text u. deutsche Uebs. [Vid. Orient u. Occid. Bd. I. p. 481—96. u. 657—680.]

**Nesselmann**, G. H. F., Die orientalischen Münzen d. akad. Münzenkabinets in Königsberg beschr, gr. 8. (XVIII u. 175 S.) *Leipzig* 1858, *Brockhaus*. geh. n. 2 Thlr.

**Olfers**, J. F. M. v., Ueber die Lydischen Königsgräber bei Sardes u. den Grabhügel d. Alyattes. [Aus den Abhandlgn. d. k. Akad. d. Wiss. zu Berlin 1858.] Mit 5 (lith.) Taf. gr. 4. (20 S.) *Berlin* 1859, *Dümmler's Verl.* n. 24 Ngr.

**Parrat**, H., Philologus chaldaicus voces graecorum et latinorum scriptorum, quas dicunt aegyptiacas, chaldaice exponens; sequitur interpretatio alphabeti hebraici. gr. 4. (22 u. 8 lith. S.) Mülhusae 1854. (*Bernae, Huber u. soc.*) geh. n. 1/3 Thlr.

**Reinisch**, Die Grabstele des Priester's Ptah 'emva. Mit Interlinearversion und Commentar. (M. 1 Tfl.) [Vid. Sitzungsber. d. k. Ak. d. W. zu Wien. Phil.-hist. Cl. Bd. XLII (1863).]

**Sachs**, Dr. Mich., Beiträge zur Sprach- u. Alterthumsforschung. Aus jüdischen Quellen. 2 Hefte. gr. 8. (188 u. 210 S.) *Berlin* 1852—54. *Veit u. Co.* à n. 1 Thlr.

**Schiefner**, A., Aus Afanasjews Sammlung russischer Volksmärchen. [Vid. Orient u. Occident, v. Th. Benfey, Bd. II, p. 539.)

**Schmidt**, Dr., Zu der Geschichte der Karischen Fürsten des 4. Jahrh. v. Chr. u. ihrer Münzen. *Göttingen* 1861. (Schulprogr.)

**Schultze**, Dr. Goa. Frid., Quaestionum Lydianarum. Part. I. 8. (52 S.) *Berlin* 1862, *Calvary u. Co.*) geh. baar n. 1/2 Thlr.

**Schott**, Ueber die sage von Geser-chan. [Vid. Abhdlgn. Phil. u. Hist. d. k. Ak. d. Wiss. zu Berlin 1851, 34 p.]

**Siracidis** alphabetum utrumque, cum expositione antiquâ [narrationes et fabulas continente.] Emend. a M. Steinschneider. 16. (VI u. 73 S.) *Berlin* 1858 (*Asher u. Co.*) geh. n. 1/3 Thlr.

**Stier**, G., Die albanesischen thiernamen. [Vid. Ztschr. f. vergl. sprachforschg. Bd. XI, p. 132—50 u. 206—33.]

**Tobler**, T., Grundriss v. Jerusalem nach Catherwood u. Robinson, m. e. neu eingezeichneten Gassennetzen u. Grabplänen. 2. verb. Aufl. Lith. Imp.-Fol. *St. Gallen* 1853, *Huber u. Co.* n. 24 Ngr.

**Tornberg**, Carol. Johs., Codices orientales bibliothecae regiae universitatis Lundensis. gr. 4. (VI u. 40 S.) Lundae 1850. (*Holmiae, Bonnier.*) geh. 3/4 Thlr.

**Unger**, Ferd., Die Bauten Constantin des Grossen am heiligen Grabe zu Jerusalem. [Vid. Orient u. Occident, von Th. Benfey, Bd. II, p. 177—232, 385—456.]

**Weber**, A., Vedische Angaben über Zeittheilung u. hohe Zahlen. [Vid. Ztschr. d. D. M. G. Bd. XV (1861), p. 132.]

**Wiedemann**, F. J., Vers. üb. d. werroelsten Dialect. 4. 58 p. Petersb. 1864. (*Berlin, Calvary u. Co.*] 18 Ngr.

---

Im Verlage der **Dieterich**schen Buchhandlung in Göttingen sind erschienen:

**Abu Bekr Muhammed ben el-Hasan Ibn Doreid's** genealogisch-etymol. Handbuch, herausg. von F. Wüstenfeld. 2 Thle. gr. 8. 3 Thlr. 3 Ngr.

**Abu-Zakariya Yahya el-Nawawi** biographical dictionary of illustrious men chiefly at the beginning of Islamism by F. Wustenfeld. 9 Parts. gr. 8. 6 Thlr.

**Ewald**, G. H. A., Abhandlungen zur orientalischen und bibl. Literatur. Bd. I. gr 8. 1 Thlr.

—— Abhandlung über die Phönikischen Ansichten von der Weltschöpfung und der geschichtl. Werth Sanchuniathon's. gr. 4. 20 Ngr.

—— Erklärung der grossen phönikischen Inschrift von Sidon u. einer Aegyptisch-Aramäischen mit den zuverlässigen Abbildern beider. gr. 8. 24 Ngr.

—— Ueber die neuentdeckte Phönikische Inschrift zu Marseille. gr. 4. 10 Ngr.

—— Sprachwissenschaftliche Abhandlungen I. II. gr. 4. 1 Thlr. 14 Ngr.

—— Abhandlung über die grosse Kartagische und andere neuentdeckte phönikische Inschriften. gr. 4. 20 Ngr.

—— Geschichte des Volkes Israel bis Christus. Band I—VII und Anhang. 3. Auflage. gr. 8. 22 Thlr. 6 Ngr.

**Haug**, M., Ueber die Pehlewi-Sprache und den Bundehesh. 8. 6 Ngr.

—— Ueber Schrift und Sprache der zweiten Keilschrift-Gattung. 8. 6 Ngr.

**Jacuts Moschtarik**, das ist: Lexicon geographischer Homonyme, herausg. von F. Wüstenfeld. 3 Hefte. gr. 8. 4 Thlr.

**Jâska's Nirukta** sammt den Nighantavas, herausg. von R. Roth. 3 Hefte. gr. 8. 5 Thlr.

**Ibn-Abd-el-Hakem's** history of the conquest of Spain. By J. W. Jones. gr. 8. 24 Ngr.

**Ibn-Abdolhakami** libellus de historia Aegypti antiqua illustr. Dr. Harle. gr. 4. 24 Ngr.

**Mohammedis**, filii Chavendschahi, vulgo Mirchondi, historia Samanidarum, persice, ed. F. Wilken. 4. 1 Thlr. 20 Ngr.

**Muhammed Ben Habib**, Ueber die Gleichheit und Verschiedenheit der arabischen Stämmenamen, herausg. v. F. Wüstenfeld. 8. 12 Ngr.

**Nöldeke**, Th., Geschichte des Qorâns. gr. 8. 2 Thlr.

—— Mundart der Mandäer. gr. 4. 24 Ngr.

—— Ueber einige samaritanisch-arabische Schriften, die hebr. Sprache betreffend. 8. 5 Ngr.

—— Ueber die Amalekiter und einige andere Nachbarvölker der Israeliten. gr. 4. 8 Ngr.

**Orient und Occident** insbesondere in ihren gegenseitigen Beziehungen, Forschungen und Mittheilungen, herausg. von Th. Benfey. Jahrg. I. II. III. gr. 8. 13 Thlr.

**Reiskii**, J. J., Primae lineae historiae regnarum arabicorum et rerum ab Arabibus medio inter Christum et Muhammedem tempore, gest. ed. Wüstenfeld. gr. 8. 16 Ngr.

**Wüstenfeld**, Fr., Ueber das Leben und die Schriften des Scheich Abu Zakarija Jahja-el-Nawawi. gr. 8. 13 Ngr.

**Wüstenfeld,** Fr., Genealogische Tabellen der arabischen Stämme und Familien. Abth. 1. 2. Mit Register. gr. 8. 8 Thlr. 20 Ngr.

—— Geschichte der Stadt Medina. Im Auszuge aus dem Arabischen des Samhudi. gr. 8. 4 Thlr. 20 Ngr.

—— Die von Medina auslaufenden Hauptstrassen. gr. 4. 16 Ngr.

—— Die Wohnsitze und Wanderungen der Arabischen Stämme. gr. 4. 1 Thlr.

**Zakarija Ben Muhammed Ben Mahmud el-Cazwini's** Kosmographie, herausg. von F. Wüstenfeld. 2 Thle. gr. 8. 4 Thlr.

**Zeitschrift** für die Kunde des Morgenlandes, herausg. von Ewald, Gabelentz, Kosegarten, Lassen, Neumann, Rödiger und Rückert. Bd. I. II. III. gr. 8. 3 Thlr.

---

In **Fues's Verlag** (R. Reisland) in Leipzig erschien soeben:

**Kazwini's Kosmographie.** Nach der Wüstenfeld'schen Textausgabe, mit Benutzung u. Beifügung der reichhaltigen Anmerkungen und Verbesserungen des Herrn Prof. Dr. Fleischer in Leipzig aus dem Arabischen zum ersten Male vollständig übersetzt von Dr. Hermann Ethé, Privatdocent an der Univ. München, ord. Mitgl. der Morgenländ. Gesellschaft zu Halle und Leipzig.

**Die Wunder der Schöpfung.** Erster Halbband. Preis 3 Thlr. 20 Ngr.

---

Bei **H. Georg** in Basel und Genf erschien:

**Soret,** F., Eléments de la numismatique musulmane. In-8°. 230 pag. avec 8 planches lith. Rel. anglaise. 4 Thlr.

(Extrait de la Revue de la Numismatique belge, 1864—5).

---

Druck von Breitkopf und Härtel in Leipzig.